



BUKU STATISTIK PETERNAKAN DAN KESEHATAN HEWAN 2024





STATISTIK PETERNAKAN DAN KESEHATAN HEWAN 2024

Livestock and Animal Health Statistics 2024

Direktorat Jenderal Peternakan dan Kesehatan Hewan

Kementerian Pertanian RI

2024

STATISTIK PETERNAKAN DAN KESEHATAN HEWAN 2024

Livestock and Animal Health Statistics 2024

ISSN : 2964-1047
Volume : 3 Tahun 2024
Ukuran Buku : A4 (21 x 29,7 cm)
Jumlah Halaman : 306 Halaman

Pelindung:

Dr. drh. Agung Suganda, M.Si

Penasehat :

drh. Makmun, M.Sc
Tri Melasari, S.Pt, M.Si

Penyunting :

drh. Aslila Ramadhany D
Jejen Abdullah Munawar, S.Si
drh. Ledi Ermansyah, M.Si

Pengolah Data :

Ir. Marta Wirawan
Armin Nurzamin, S.Si
Rina Ade Nurrohmah, S.Si

Design Gambar :

Agus Zaironi, S.Kom
Vincentius Andri Kurniawan, S.T

Penerbit :

Direktorat Jenderal Peternakan dan Kesehatan Hewan

Kementerian Pertanian RI

ISSN 2964-1047



9

772964

104001

KATA PENGANTAR



Undang-Undang Nomor 25 Tahun 2004 tentang Sistem Perencanaan Pembangunan Nasional mengamanatkan bahwa perencanaan pembangunan didasarkan pada data dan informasi yang akurat dan dapat dipertanggungjawabkan. Hal ini menunjukkan bahwa ketersediaan data dan informasi merupakan komponen penting dalam proses penyelenggaraan pembangunan utamanya dalam penentuan kebijakan, alat pengendalian untuk mencegah terjadinya kesalahan, serta mendukung penyelenggaraan pemerintahan yang transparan, akuntabel, dan partisipatif.

Penyediaan Data Ekonomi dan Data Pokok Subsektor Peternakan dan Kesehatan Hewan dilaksanakan oleh Direktorat Jenderal Peternakan dan Kesehatan Hewan melalui Kegiatan Pengumpulan, Pengolahan, serta Penyajian Data dan Informasi Peternakan dan Kesehatan Hewan. Data Ekonomi Subsektor Peternakan dan Kesehatan Hewan dikumpulkan dan diolah dari instansi terkait seperti Pusat Data dan Sistem Informasi Pertanian Kementerian Pertanian Republik Indonesia, Badan Pusat Statistik Republik Indonesia, Kementerian Investasi/Badan Koordinasi Penanaman Modal Republik Indonesia, Bank Indonesia, dan *International Monetary Fund*. Sementara Data Pokok Subsektor Peternakan dan Kesehatan Hewan dikumpulkan dan diolah secara berjenjang, dimulai dari tingkat kecamatan, kabupaten/kota, dan provinsi. Hasil rekapitulasi data di tingkat provinsi dikirimkan ke Direktorat Jenderal Peternakan dan Kesehatan Hewan untuk diverifikasi, divalidasi, dan diolah. Selanjutnya Data Ekonomi dan Data Pokok Subsektor Peternakan dan Kesehatan Hewan yang telah diolah, disajikan dalam bentuk publikasi Buku Statistik Peternakan dan Kesehatan Hewan.

Buku Statistik Peternakan dan Kesehatan Hewan Tahun 2024 ini merupakan publikasi kelima dalam tahapan Rencana Pembangunan Jangka Menengah Nasional Tahun 2020-2024. Dalam buku ini disajikan Data Ekonomi Subsektor Peternakan dan Kesehatan Hewan yang mencakup data Produk Domestik Bruto (PDB), Produk Domestik Regional Bruto (PDRB), investasi, harga produsen dan harga konsumen, Nilai Tukar Petani Peternakan (NTPT), ekspor dan impor, tenaga kerja, dan konsumsi. Sementara Data Pokok Subsektor Peternakan dan Kesehatan Hewan yang disajikan mencakup data populasi, pemotongan, produksi, pengeluaran dan pemasukan, Rumah Tangga Usaha Peternakan (RTUP), dan parameter ternak.

Ucapan terima kasih disampaikan kepada semua pihak yang telah terlibat dalam penyusunan buku ini. Kritik dan saran dari semua pihak sangat diharapkan dalam rangka perbaikan Buku Statistik Peternakan dan Kesehatan Hewan di tahun yang akan datang. Semoga data dan informasi yang tersaji dalam buku ini dapat memberikan manfaat para pemangku kepentingan yang terkait dalam Pembangunan Subsektor Peternakan dan Kesehatan Hewan dan masyarakat yang membutuhkan.

Jakarta, November 2024

Direktur Jenderal Peternakan dan Kesehatan Hewan,

Dr. drh. Agung Suganda, M.Si

PREFACE



Law Number 25 of 2004 on the National Development Planning System mandates that development planning is based on accurate and accountable data and information. It shows that the availability of data and information is an important component in the process of organizing its main development in policy determination, control tools to prevent errors, and support the implementation of transparent, accountable, and participatory governance.

The Economic Data and Primary Data on the Livestock and Animal Health Subsector are provided by the Directorate General of Livestock and Animal Health Services through the Collection, Processing, and Presentation of Livestock and Animal Health Data and Information. The Economic Data on Livestock and Animal Health Subsector collected and processed from relevant agencies such as the Agricultural Data Center and Information System, the Ministry of Agriculture of the Republic of Indonesia, the Central Bureau of Statistics of the Republic of Indonesia, Ministry of Investment/Investment Coordinating Board of the Republic of Indonesia, Bank of Indonesia, and International Monetary Fund. Therefore, Primary Data on the Livestock and Animal Health Subsector is collected and processed gradually, starting from the sub-district, district or city, and provincial level. Data recapitulation results at the provincial level are sent to the Directorate General of Livestock and Animal Health Services for verification and validation then processed. Furthermore, Economic Data and Primary Data on the Livestock and Animal Health Subsector have been processed and presented in the form of a Book of Livestock and Animal Health Statistics.

The Book of Livestock and Animal Health Statistics 2024 is the fifth publication in the stages of the National Medium Terms Development Plan 2020–2024. This book presented the Economic Data on the Livestock and Animal Health Subsector which includes data on Gross Domestic Product (GDP), Gross Regional Domestic Product (GRDP), investment, producer and consumer prices, Livestock Farmer Terms of Trade (LFTT), exports and imports, labor, and consumption. Therefore, the Primary Data on the Livestock and Animal Health Subsector includes population, slaughter, production, export and import, livestock farming households, and livestock parameters.

We are grateful to all parties for their involvement in the compilation of this book. Criticism and advice from all parties to improve the Book of Livestock and Animal Health Statistics in the next years are expected. Hopefully, the data and information presented in this book can provide benefits for related stakeholders and the public in the Development of the Livestock and Animal Health Services Subsector.

Jakarta, November 2024
Director General of Livestock and Animal Health Services,

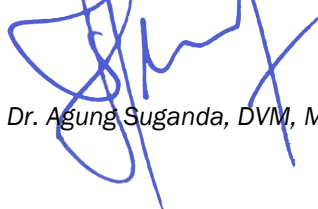

Dr. Agung Suganda, DVM, M.Si .

PENJELASAN UMUM / EXPLANATORY NOTES

Tanda-tanda, satuan-satuan, dan lainnya yang digunakan dalam publikasi ini adalah sebagai berikut/*Symbols, measurements unit, and other acronyms which are used in this publications, are as follows:*

TANDA-TANDA/SYMBOLS

Data tidak tersedia/ <i>Data not available</i>	: -
Data dapat diabaikan/ <i>Data negligible</i>	: 0
Tanda desimal/ <i>Decimal point</i>	: ,
Angka Sementara/ <i>Preliminary Figure</i>	: *)
Angka Sangat Sementara/ <i>Very Preliminary Figure</i>	: **)

RINGKASAN EKSEKUTIF

Ketersediaan data dan informasi merupakan komponen penting dalam proses penyelenggaraan Program/Kegiatan Pembangunan Peternakan dan Kesehatan Hewan. Oleh karena itu, Direktorat Jenderal Peternakan dan Kesehatan Hewan melaksanakan Kegiatan Pengumpulan, Pengolahan, serta Penyajian Data dan Informasi Peternakan dan Kesehatan Hewan yang mencakup data ekonomi antara lain: Produk Domestik Bruto (PDB), Produk Domestik Regional Bruto (PDRB), investasi, harga produsen dan harga konsumen, Nilai Tukar Petani Peternakan (NTPT), ekspor dan impor, tenaga kerja, dan konsumsi; serta data pokok yang mencakup antara lain: populasi, pemotongan, produksi, pengeluaran dan pemasukan, Rumah Tangga Usaha Peternakan (RTUP), dan parameter ternak.

PDB Peternakan atas harga konstan tahun 2023 sebesar Rp184,7 triliun, atau meningkat 3,71 persen dari tahun 2022. Sementara PDB Peternakan atas harga berlaku sebesar Rp325,5 triliun dan memberikan kontribusi 16,84 persen terhadap PDB Sektor Pertanian dalam arti sempit. Provinsi yang memiliki PDRB Peternakan terbesar adalah Provinsi Jawa Timur yaitu sebesar Rp74,1 triliun (22,80 persen), sedangkan yang terendah adalah Provinsi DKI Jakarta yaitu Rp0,1 triliun (0,04 persen) dari total PDB Peternakan 38 provinsi sebesar Rp325,0 triliun.

Realisasi investasi PMDN Peternakan tahun 2023 sebesar Rp3,5 triliun atau menurun sebesar 10,66 persen dibandingkan tahun 2022. PMDN Peternakan tahun 2023 terbesar adalah peternakan unggas dengan nilai investasi sebesar Rp2,5 triliun (71,10 persen), diikuti oleh peternakan sapi dan kerbau Rp898,8 miliar (25,74 persen), jasa penunjang dan peternakan lainnya Rp86,3 miliar (2,47 persen), peternakan babi Rp14,8 miliar (0,42 persen), serta peternakan domba dan kambing Rp9,4 miliar (0,27 persen). Realisasi investasi PMA Peternakan tahun 2023 sebesar US\$48,7 juta atau meningkat sebesar 11,41 persen dibandingkan tahun 2022. PMA peternakan tahun 2023 paling besar adalah peternakan sapi dan kerbau dengan nilai investasi sebesar US\$24,5 juta (50,42 persen), diikuti peternakan unggas US\$19,6 juta (40,33 persen), jasa penunjang dan peternakan lainnya US\$4,5 juta (9,24 persen), serta peternakan domba dan kambing US\$6,0 ribu (0,01 persen).

Harga rata-rata ternak sapi hidup tingkat produsen pada tahun 2023 sebesar Rp51.571,00 per kgBH atau meningkat 0,33 persen dibandingkan tahun 2022. Harga rata-rata ternak sapi di tingkat produsen tertinggi di Provinsi Kalimantan Timur yaitu Rp60.967,00 per kgBH, sedangkan harga terendah di Provinsi Nusa Tenggara Timur yaitu Rp40.464,00 per kgBH. Harga rata-rata ternak ayam ras pedaging (broiler) hidup/livebird tingkat produsen pada tahun 2023 sebesar Rp21.570 per kgBH atau meningkat 5,15 persen dibandingkan tahun 2022. Harga rata-rata ternak ayam ras pedaging (broiler) hidup/livebird di tingkat produsen tertinggi di Provinsi Kalimantan Timur yaitu Rp26.895,00 per kgBH, sedangkan harga terendah terjadi di Provinsi Jawa Tengah yaitu Rp19.578,00 per kgBH. Harga rata-rata telur ayam ras petelur (layer) tingkat produsen pada tahun 2023 sebesar Rp25.612,00 per kg atau meningkat 3,32 persen dibandingkan tahun 2022. Harga rata-rata telur ayam ras petelur (layer) tingkat produsen tertinggi di Provinsi Kalimantan Timur yaitu Rp28.270,00 per kg, sedangkan harga paling rendah di Provinsi Sumatera Utara yaitu Rp23.037,00 per kg.

Harga rata-rata daging sapi tingkat konsumen pada tahun 2023 sebesar Rp134.787,00 per kg atau meningkat 2,27 persen dibandingkan tahun 2022. Harga rata-rata daging sapi di tingkat konsumen tertinggi di Provinsi Kalimantan Selatan yaitu Rp159.470,00 per kg, sedangkan harga terendah di Provinsi Kepulauan Riau yaitu Rp100.388,00 per kg. Harga rata-rata daging ayam ras (broiler) tingkat konsumen pada tahun 2023

EXECUTIVE SUMMARY

The availability of data and information is an important component in the process of implementation of Livestock and Animal Health Programs and Activities Development. Therefore, the Directorate General of Livestock and Animal Health Services carries out the Collection, Processing, and Presentation of Livestock and Animal Health Data and Information including economic data: Gross Domestic Product (GDP), Gross Regional Domestic Product (GRDP), investment, producer and consumer prices, Livestock Farmer Terms of Trade (LFTT), exports and imports, labor, and consumption, as well as primary data: population, slaughter, production, export and import, livestock farming households, and livestock parameters.

Livestock GDP at constant prices in 2023 amounted to Rp184.7 trillion or an increase of 3.71 percent compared to 2022. Meanwhile, livestock GDP at the real price amounted to Rp325.5 trillion and contributed 16.84 percent to the GDP of the agricultural sector in a narrow sense. The province with the largest livestock GDP is East Java Province at Rp74.1 trillion (22.80 percent), while the lowest is DKI Jakarta Province at Rp0.1 trillion (0.04 percent) of the total livestock GDP of 38 provinces at Rp325.0 trillion.

The realization of the of Domestic Direct Investment (DDI) of the Livestock Subsector in 2023 amounted to Rp3.5 trillion or decrease of 10.66 percent compared to 2022. The largest livestock DDI in 2023 is poultry farming with an investment value of Rp2.5 trillion (71.10 percent), followed by cattle and buffalo farming Rp898.8 billion (25.74 percent), support services and other livestock farming Rp86.3 billion (2.47 percent), pig farming Rp14.8 billion (0.42 percent), and sheep and goat farming Rp9.4 billion (0.27 percent). The realization of the Foreign Direct Investment (FDI) in the Livestock Subsector in 2023 amounted to US\$48.7 million or an increase of 11.41 percent compared to 2022. The largest FDI for the Livestock Subsector in 2023 was in cattle and buffalo farming with an investment value of US\$24.5 million (50.42 percent), followed by poultry farming US\$19.6 million (40.33 percent), support services and other livestock farming US\$4.5 million (9.24 percent), and sheep and goat farming US\$6.0 thousand (0.01 percent).

The average price of live cattle at the producer level in 2023 was Rp51,571.00 per kilogram of live weight or an increase of 0.33 percent compared to 2022. The average price of cattle at the producer level is the highest in East Kalimantan Province at Rp60,967.00 per kg of live weight, while the lowest price is in East Nusa Tenggara Province at Rp40,464.00 per kilogram of live weight. The average price of broiler livebirds at the producer level in 2023 was Rp21,570.00 per kilogram of live weight, an increase of 5.15 percent compared to 2022. The average price of broiler livebirds at the producer level is the highest in East Kalimantan Province at Rp26,895.00 per kilogram of live weight, while the lowest price at Central Java Province at Rp19,578.00 per kilogram of live weight. The average price of layer eggs at the producer level in 2023 was Rp25,612.00 per kg or an increase of 3.32 percent compared to 2022. The average price of layer eggs at the producer level is the highest in East Kalimantan Province at Rp28,270.00 per kg, while the lowest price is in North Sumatera Province at Rp23,037.00 per kg.

The average price of beef at the consumer level in 2023 was Rp134,787.00 per kg or an increase of 2.27 percent compared to 2022. The average price of beef at the consumer level is the highest in South Kalimantan Province at Rp159,470.00 per kg, while the lowest price is in Riau Islands Province at Rp100,388.00 per kg. The average price of broiler meat at the consumer level in 2023

sebesar Rp36.195,00 per kg atau menurun 0,25 persen dibandingkan tahun 2022. Harga rata-rata daging ayam ras (broiler) di tingkat konsumen tertinggi di Provinsi Kalimantan Utara yaitu Rp47.030,00 per kg, sedangkan harga terendah di Provinsi Gorontalo yaitu Rp24.885,00 per kg. Harga rata-rata telur ayam ras (layer) tingkat konsumen pada tahun 2023 sebesar Rp30.160,00 per kg atau meningkat 6,54 persen dibandingkan tahun 2022. Harga rata-rata telur ayam ras (layer) di tingkat konsumen tertinggi di Provinsi Maluku yaitu Rp37.385,00 per kg, sedangkan harga terendah di Provinsi Sulawesi Selatan yaitu Rp25.611,00 per kg.

Rata-rata Nilai Tukar Petani Peternakan (NTPT) pada tahun 2023 sebesar 101,81. Rata-rata Indeks Harga Yang Diterima Petani Peternakan (It) tahun 2023 sebesar 118,56, sedangkan rata-rata Indeks Harga Yang Dibayar Petani Peternakan (Ib) tahun 2023 sebesar 116,45. Rata-rata It tertinggi pada tahun 2023 adalah pada subkelompok hasil ternak (125,56), sementara It terendah adalah pada subkelompok unggas (116,14). Rata-rata NTPT tertinggi pada tahun 2023 berada di Provinsi Nusa Tenggara Timur (110,49) dan terendah di Provinsi Sulawesi Barat (93,28).

Nilai ekspor peternakan tahun 2023 sebesar US\$1.379,1 juta atau menurun 4,01 persen dibandingkan tahun 2022. Dari sisi volume, ekspor peternakan tahun 2023 sebesar 470,1 ribu ton, atau menurun 4,95 persen dibandingkan tahun 2022. Sedangkan nilai impor peternakan tahun 2023 sebesar US\$4.667,2 juta atau menurun 14,90 persen dibandingkan tahun 2022. Dari sisi volume, impor peternakan tahun 2023 sebesar 1.900,2 ribu ton atau menurun 6,54 persen dibandingkan tahun 2022. Jika pada tahun 2022 rasio nilai ekspor terhadap nilai impor senilai 1:4, maka pada tahun 2023 rasionya meningkat menjadi 1:3,4.

Tenaga kerja di Subsektor Peternakan pada Agustus 2023 sebanyak 5.233.597 orang atau meningkat 16,71 persen dibandingkan tahun 2022, didominasi oleh tenaga kerja laki-laki sebanyak 3.104.065 orang (59,31 persen) sedangkan tenaga kerja perempuan sebanyak 2.129.532 orang (40,69 persen). Berdasarkan tingkat pendidikannya, tenaga kerja Subsektor Peternakan didominasi oleh tenaga kerja berpendidikan dasar yaitu sebanyak 4.261.191 orang (81,42 persen). Selanjutnya berdasarkan umur didominasi oleh golongan umur produktif (25-59 tahun) yaitu sebanyak 3.255.573 orang (62,21 persen). Sementara berdasarkan status pekerjaan utama didominasi pekerja keluarga/tidak dibayar yaitu sebanyak 1.741.901 orang (33,28 persen). Tenaga kerja Subsektor Peternakan terbesar tahun 2023 di Provinsi Jawa Timur yaitu sebanyak 1.969.067 orang, sedangkan tenaga kerja peternakan terkecil di Provinsi Maluku Utara yaitu sebanyak 853 orang.

Partisipasi konsumsi pangan hewani penduduk Indonesia pada Maret 2023 terbesar adalah telur sebesar 92,77 persen, disusul oleh ikan 91,94 persen dan daging unggas 66,11 persen. Sementara partisipasi konsumsi susu sebesar 42,75 persen dan daging sapi hanya 7,34 persen. Rata-rata konsumsi rumah tangga perkapita seminggu tahun 2023 untuk daging sapi dan babi relatif tidak mengalami perubahan dibandingkan tahun 2022. Sementara untuk daging ayam ras meningkat sebesar 4,38 persen. Sedangkan untuk daging ayam kampung mengalami penurunan sebesar 6,25 persen. Rata-rata konsumsi rumah tangga perkapita seminggu tahun 2023 untuk telur itik menurun sebesar 7,41 persen dan telur ayam ras menurun 5,48 persen. Sementara untuk telur ayam kampung masih sama dibandingkan tahun sebelumnya. Rata-rata konsumsi protein rumah tangga per kapita sehari untuk kelompok daging pada Maret 2023 meningkat 3,34 persen dibandingkan Maret 2022. Sementara kelompok telur dan susu menurun 4,45 persen. Proporsi konsumsi protein rumah tangga per kapita sehari untuk kelompok daging lebih besar dibanding kelompok telur dan susu terhadap

was Rp36,195.00 per kg or a decrease of 0.25 percent compared to 2022. The average price of broiler meat at the consumer level is the highest in North Kalimantan Province at Rp47,030.00 per kg, while the lowest price is in Gorontalo Province at Rp24,885.00 per kg. The average price of layer egg at the consumer level in 2023 was Rp30,160.00 per kg or an increase of 6.54 percent compared to 2022. The average price of layer eggs at the consumer level is the highest in Maluku Province at Rp37,385.00 per kg, while the lowest price is in South Sulawesi Province at Rp25,611.00 per kg.

The average Livestock Farmers Term of Trade (LFTT) in 2023 was 101.81. The average price index received by livestock farmers (It) in 2023 was 118.56, while the average price index paid by livestock farmers (Ib) in 2023 was 116.45. The highest average It in 2023 was in the livestock product subgroup (125.56), while the lowest It was in the poultry subgroup (116.14). The highest average LFTT in 2023 was in East Nusa Tenggara Province (110.49) and the lowest was in West Sulawesi Province (93.28).

The value of livestock exports in 2023 was US\$1,379.1 million or decrease of 4.01 percent compared to 2022. In terms of volume, livestock exports in 2023 was 470.1 thousand tons or decrease of 4.95 percent compared to 2022. Meanwhile, the value of livestock imports in 2023 was US\$4,667.2 million or decrease of 14.90 percent compared to 2022. In terms of volume, livestock imports in 2023 was 1,900.2 thousand tons or decrease of 6.54 percent compared to 2022. In 2022 the ratio of export value to import value is 1:4, then in 2023 the ratio increases to 1:3.4.

The Labor of Livestock Subsector in August 2023 was 5,233,597 people or increase of 16.71 percent compared to 2022, dominated by a male labor of 3,104,065 people (59.31 percent), while the female labor was 2,129,532 people (40.69 percent). Based on the level of education, the labor of the Livestock Subsector is dominated by basic-educated labor of 4,261,191 people (81.42 percent). Furthermore, based on age, it is dominated by the productive age group (25-59 years), which is 3,255,573 people (62.21 percent). Meanwhile, based on the main employment status, it is dominated by family/unpaid workers 1,741,901 people (33.28 percent). The largest livestock subsector labor in 2023 in East Java Province is 1,969,067 people, while the smallest livestock labor in North Maluku Province is 853 people.

The largest participation in the consumption of food of animal origin by the Indonesian peoples in March 2023 was eggs at 92.77 percent, followed by fish at 91.94 percent and poultry meat at 66.11 percent. Meanwhile, consumption participation for milk was 42.75 percent and beef was only 7.34 percent. The average per capita household consumption a week in 2023 for beef and pork remained relatively unchanged compared to 2022. Meanwhile for broiler meat increased by 4.38 percent. Whereas for native chicken meat was decreased by 6.25 percent. The average per capita household consumption a week in 2023 for duck eggs decreased by 7.41 percent and layer eggs decreased by 5.48 percent. However, local chicken eggs are still the same compared to the previous year. Per capita daily household protein consumption for the meat group on March 2023 was an increase of 3.34 percent compared to 2022. Meanwhile, the egg and milk groups were decrease of 4.45 percent. The proportion of household protein consumption per capita a day for the meat group is bigger than the egg and dairy group to

total kelompok bahan makanan Maret 2023, masing-masing sebesar 7,94 persen dan 5,17 persen.

Berdasarkan data tahun 2023 yang diperoleh dari 38 provinsi, sebaran populasi ternak sebagian besar terkonsentrasi di Pulau Jawa. Populasi ternak sapi potong, sapi perah, kambing, ayam buras, ayam ras petelur, itik, dan puyuh, populasi terbanyak berada di Provinsi Jawa Timur. Sementara untuk ternak itik manila dan kelinci, populasi terbanyak berada di Provinsi Jawa Tengah. Ternak domba dan ayam ras pedaging, populasi terbanyak berada di Provinsi Jawa Barat. Sedangkan populasi terbanyak untuk ternak kerbau, kuda, dan babi berada di Provinsi Nusa Tenggara Timur. Sementara tahun 2024, populasi terbanyak untuk sapi potong, sapi perah, kambing, ayam ras petelur, dan puyuh berada di Provinsi Jawa Timur. Populasi terbanyak untuk ternak domba, ayam buras, ayam ras pedaging, itik, itik manila, dan kelinci berada di Provinsi Jawa Barat. Sedangkan populasi terbanyak untuk kerbau dan babi berada di Provinsi Nusa Tenggara Timur, serta populasi terbanyak untuk ternak kuda berada di Provinsi Sulawesi Selatan.

Secara nasional, jumlah populasi ternak besar tahun 2024 mengalami peningkatan bila dibandingkan dengan populasi pada tahun 2023. Adapun rinciannya sebagai berikut: sapi potong 11,7 juta ekor atau peningkatan 8,51 persen, sapi perah 485,8 ribu ekor atau peningkatan 4,70 persen, kerbau 556,8 ribu ekor atau peningkatan 22,84 persen, dan kuda 125,8 ribu ekor atau peningkatan 80,05 persen. Sementara untuk populasi ternak kecil secara nasional tahun 2024 juga mengalami peningkatan jumlah populasi bila dibandingkan tahun 2023, dengan rincian sebagai berikut: kambing 15,7 juta ekor atau peningkatan 9,29 persen, domba 9,2 juta ekor atau peningkatan 111,53 persen, dan babi 4,1 juta ekor atau penurunan 3,08 persen.

Populasi ternak unggas secara nasional pada tahun 2024 dibandingkan dengan populasi pada tahun 2023 mengalami peningkatan, kecuali ayam ras pedaging, dengan rincian sebagai berikut: ayam buras 146,5 juta ekor atau peningkatan 47,88 persen, ayam ras petelur 414,8 juta ekor atau peningkatan 1,12 persen, ayam ras pedaging 3,1 miliar ekor atau penurunan 1,29 persen, itik 36,7 juta ekor atau peningkatan 33,48 persen, dan itik manila 6,9 juta ekor atau peningkatan 15,36 persen. Sementara populasi aneka ternak pada tahun 2024 mengalami peningkatan jumlah populasi untuk kelinci dan mengalami penurunan untuk puyuh apabila dibandingkan dengan populasi pada tahun 2023, dengan rincian sebagai berikut: kelinci 345,3 ribu ekor atau peningkatan 39,15 persen dan puyuh 24,3 juta ekor atau penurunan 1,12 persen.

Pemotongan ternak tahun 2024 untuk sapi (sapi potong lokal, sapi potong ex-impor, dan sapi perah) sebanyak 2,47 juta ekor atau meningkat sebesar 5,17 persen dibandingkan pemotongan tahun 2023, kerbau 104,52 ribu ekor atau meningkat 8,02 persen, kuda 8,84 ribu ekor atau menurun 9,92 persen, kambing 4,17 juta ekor atau menurun 2,77 persen, domba 3,35 juta ekor atau menurun 29,61 persen, dan babi 2,03 juta ekor atau menurun 4,45 persen. Pemotongan ternak terbanyak untuk sapi (sapi potong lokal, sapi potong ex-impor, dan sapi perah) berada di Provinsi Jawa Timur yaitu 451,79 ribu ekor tahun 2023 dan 475,91 ribu ekor tahun 2024. Sedangkan untuk kerbau berada di Provinsi Sulawesi Selatan 17,37 ribu ekor tahun 2023 dan 26,24 ribu ekor tahun 2024, kuda di Provinsi Sulawesi Selatan 6,30 ribu ekor tahun 2023 dan 5,05 ribu ekor tahun 2024, kambing di Provinsi Jawa Timur 1,37 juta ekor tahun 2023 dan 1,41 juta ekor tahun 2024, domba di Provinsi Jawa Barat 3,59 juta ekor tahun 2023 dan 2,12 juta ekor tahun 2024, dan babi di Provinsi Bali 884,43 ribu ekor tahun 2023 dan 952,30 ribu ekor tahun 2024.

the total food group on March 2023 was 7.94 percent and 5.17 percent, respectively.

Based on data obtained in 2023 from 38 provinces, it can be seen that distribution of livestock population is mostly concentrated in Java Island. For beef cattle, dairy cattle, goats, native chickens, layers, ducks, and quails, the largest population were in East Java Province. While for Muscovy ducks and rabbits, the highest population were in Central Java Province. The sheep and broilers, the largest population were in West Java Province. While the largest population of buffaloes, horses, and pigs were in East Nusa Tenggara Province. While in 2024, the largest population for beef cattle, dairy cattle, goats, layers, and quails were in East Java Province. The largest population for sheep, native chickens, broilers, ducks, muscovy ducks, and rabbits were in West Java Province. Whereas the highest population for buffaloes and pigs were in East Nusa Tenggara Province, and the highest population for horses was in South Sulawesi Province.

Nationally, total population of large livestock in 2024 increased when compared to the population in 2023. Details as follow: beef cattle 11.7 million heads or increasing 8.51 percent, dairy cattle 485.8 thousand heads or increasing 4.70 percent, buffaloes 556.8 thousand heads or increasing 22.84 percent, and horses 125.8 thousand heads or increasing 80.05 percent. Meanwhile, for national population of small livestock in 2024 generally also increased when compared to the population in 2023, with details as follow: goats 15.7 million heads or increasing 9.29 percent, sheep 9.2 million heads or increasing 111.53 percent, and pigs 4.1 million heads or decreasing 3.08 percent.

The poultry livestock nationally in 2024 increased compared to that of population in 2023, except for broilers, with details as follow: native chickens 146.5 million heads or increasing by 47.88 percent, layers 414.8 million heads or increasing by 1.12 percent, broilers 3.1 billion heads or decreasing by 1.29 percent, ducks 36.7 million heads or increasing by 33.48 percent, and muscovy ducks 6.9 million heads or increasing 15.36 percent. While the various livestock population in 2024 increased the amount of population for rabbits and decreased for quails when compared with the population in 2023, with details as follow: rabbits 345.3 thousand heads or increasing by 39.15 percent and quails 24.3 million heads or decreasing by 1.12 percent.

The livestock slaughtered in 2024 for cattle (local beef cattle, ex-imported beef cattle, and dairy cattle) were 2.47 million heads or increasing 5.17 percent compared to the slaughtered in 2023, buffaloes 104.52 thousand heads or increasing 8.02 percent, horses 8.84 thousand heads or decreasing 9.92 percent, goats 4.17 million heads or decreasing 2.77 percent, sheep 3.35 million heads or decreasing 29.61 percent, and pigs 2.03 million heads or decreasing 4.45 percent. The highest livestock slaughtered for cattle (local beef cattle, ex-imported beef cattle, and dairy cattle) was in East Java Province respectively 451.79 thousand heads in 2023 and 475.91 thousand heads in 2024. Whereas for buffaloes was in South Sulawesi Province 17.37 thousand heads in 2023 and 26.24 thousand heads in 2024, horses was in South Sulawesi Province 6.30 thousand heads in 2023 and 5.05 thousand heads in 2024, goats was in East Java Province 1.37 million heads in 2023 and 1.41 million heads in 2024, sheep was in West Java Province 3.59 million heads in 2023 and 2.12 million heads in 2024, and pigs was in Bali Province 884.43 thousand heads in 2023 and 952.30 thousand heads in 2024.

Total produksi karkas, jeroan, dan daging variasi untuk ternak besar dan ternak kecil tahun 2024 sebanyak 895,03 ribu ton atau mengalami penurunan sebesar 0,11 persen dibandingkan tahun 2023, dengan rincian sebagai berikut: sapi 597,75 ribu ton atau meningkat 3,83 persen, kerbau 21,60 ribu ton atau meningkat 7,85 persen, kuda 1,33 ribu ton atau menurun 2,19 persen, kambing 70,49 ribu ton atau menurun 0,80 persen, domba 43,22 ribu ton atau menurun 27,78 persen, dan babi 160,64 ribu ton atau menurun 4,38 persen. Sedangkan total produksi daging untuk unggas dan aneka ternak pada tahun 2024 sebanyak 4,22 juta ton atau meningkat 3,05 persen dibandingkan tahun 2023, dengan rincian sebagai berikut: ayam buras 156,45 ribu ton atau meningkat 8,81 persen, ayam ras petelur 187,07 ribu ton atau menurun 1,67 persen, ayam ras pedaging 3,84 juta ton atau meningkat 3,07 persen, itik 33,82 ribu ton atau meningkat 2,41 persen, itik manila 4,43 ribu ton atau meningkat 9,52 persen, kelinci 0,25 ribu ton atau meningkat 86,84 persen, dan puyuh 1,54 ribu ton atau menurun 6,67 persen.

Total produksi telur pada tahun 2024 sebanyak 6,88 juta ton yang terdiri dari telur ayam buras 236,65 ribu ton, ayam ras petelur 6,34 juta ton, itik 236,48 ribu ton, itik manila 32,83 ribu ton, dan puyuh 27,62 ribu ton. Produksi telur terbesar disumbang oleh telur ayam ras petelur 92,24 persen, diikuti oleh telur ayam buras 3,44 persen, telur itik 3,44 persen, telur itik manila 0,48 persen, dan telur puyuh 0,40 persen. Bila dibandingkan dengan tahun sebelumnya, total produksi telur tahun 2024 mengalami peningkatan sebesar 4,42 persen. Peningkatan terjadi pada telur itik sebesar 18,11 persen, telur itik manila 16,00 persen, telur ayam buras 10,21 persen, telur puyuh 5,53 persen, dan telur ayam ras petelur 3,71 persen.

Total produksi susu pada tahun 2024 sebanyak 808,35 ribu ton. Bila dibandingkan dengan tahun sebelumnya, produksi susu mengalami peningkatan sebesar 2,66 persen.

Total production of carcass, innard, and fancy meat for large and small livestock in 2024 was 895.03 thousand tons or decreasing about 0.11 percent compared to 2023, with details as follows: beef 597.75 thousand tons or increasing 3.83 percent, buffalo 21.60 thousand tons or increasing 7.85 percent, horse 1.33 thousand tons or decreasing 2.19 percent, mutton 70.49 thousand tons or decreasing 0.80 percent, lamb 43.22 thousand tons or decreasing 27.78 percent, pork 160.64 thousand tons or decreasing 4.38 percent. Whereas, the total production of meat for poultry and various livestock in 2024 was 4.22 million tons or increasing about 3.05 percent compared to 2023, with details as follows: native chicken 156.45 thousand tons or increasing 8.81 percent, layers 187.07 thousand tons or decreasing 1.67 percent, broilers 3.84 million tons or increasing 3.07 percent, duck 33.82 thousand tons or increasing 2.41 percent, muscovy duck 4.43 thousand tons or increasing 9.52 percent, rabbit 0.25 thousand tons or increasing 86.84 percent, and quail 1.54 thousand tons or decreasing 6.67 percent.

The total egg production in 2024 was 6.88 million tons consisting of native chicken eggs 236.65 thousand tons, layer eggs 6.34 million tons, ducks 236.48 thousand tons, muscovy duck 32.83 thousand tons, and quail 27.62 thousand tons. Largest egg production was contributed by eggs of layer 92.24 percent, followed by native chicken eggs 3.44 percent, duck eggs 3.44 percent, muscovy duck eggs 0.48 percent, and quail eggs 0.40 percent. If compared to the previous year, total egg production in 2024 increased by 4.42 percent. The increase was contributed by duck eggs 18.11 percent, muscovy duck eggs 16.00 percent, native chicken 10.21 percent, quail eggs 5.53 percent, and layer eggs 3.71 percent.

Milk production in 2024 was 808.35 thousand tons. If compared to the milk production in previous year, it increased by 2.66 percent.

Daftar Isi
Table of Content

	Halaman Page
Kata Pengantar <i>Preface</i>	i
Penjelasan Umum <i>Explanatory Notes</i>	iii
Ringkasan Eksekutif <i>Executive Summary</i>	iv
Daftar Isi <i>Table of Content</i>	ix
Daftar Infografis <i>List of Infographics</i>	x
Daftar Tabel <i>List of Tables</i>	xi
1 Produk Domestik Bruto (PDB) dan Produk Domestik Regional Bruto (PDRB) <i>Gross Domestic Product (GDP) and Gross Regional Domestic Product (GRDP)</i>	1
2 Investasi <i>Investment</i>	15
3 Harga Produsen dan Harga Konsumen <i>Producer Price and Consumer Price</i>	25
4 Nilai Tukar Petani Peternakan (NTPT) <i>Livestock Farmers Terms Of Trade (LFTT)</i>	37
5 Ekspor dan Impor <i>Export and Import</i>	53
6 Tenaga Kerja <i>Labors</i>	61
7 Konsumsi <i>Consumption</i>	77
8 Populasi Ternak <i>Livestock Population</i>	85
9 Pemotongan Ternak <i>Livestock Slaughtered</i>	105
10 Produksi Ternak <i>Livestock Production</i>	129
11 Pengeluaran dan Pemasukan Ternak <i>Livestock Export and Import</i>	167
12 Rumah Tangga Usaha Peternakan <i>Livestock Household</i>	197
13 Parameter Ternak <i>Livestock Parameters</i>	209
14 Kelembagaan <i>Institutions</i>	245

Daftar Infografis
List of Infographics

	Halaman Page
1 Produk Domestik Bruto (PDB) Peternakan 2019 - 2023 <i>Gross Domestic Product (GDP) of Livestock Subsector 2019 - 2023</i>	5
2 Investasi Peternakan 2023 <i>Livestock Subsector Investment 2023</i>	19
3 Harga Tingkat Produsen Komoditas Peternakan 2022 - 2023 <i>Producer Price of Livestock Subsectors 2022 - 2023</i>	29
4 Harga Tingkat Konsumen Komoditas Peternakan 2022-2023 <i>Consumer Price of Livestock Subsectors 2022 - 2023</i>	30
5 Nilai Tukar Petani Peternakan (NTPT) 2023 <i>Livestock Farmers Terms Of Trade (LFTT) 2023</i>	41
6 Ekspor Impor Peternakan 2019-2023 <i>Export Import of Livestock Subsectors 2019-2023</i>	56
7 Tenaga Kerja Peternakan (SAKERNAS Agustus) 2019 - 2023 <i>Labors in Livestock Subsector (SAKERNAS August) 2019 - 2023</i>	65
8 Populasi Ternak 2023 <i>Livestock Population 2023</i>	89
9 Pemotongan Ternak 2023 <i>Livestock Slaughtered 2023</i>	108
10 Produksi Ternak 2023 <i>Livestock Production 2022</i>	133

Daftar Tabel
List of Tables

		Hala- man Page
Produk Domestik Bruto (PDB)/Gross Domestic Product (GDP)		
1.1	Produk Domestik Bruto Tahun 2019 - 2023 (Atas Dasar Harga Berlaku) <i>Gross Domestic Product 2019 - 2023 (at Current Market Price)</i>	6
1.2	Produk Domestik Bruto Tahun 2019 - 2023 (Atas Dasar Harga Konstan 2010) <i>Gross Domestic Product 2019 - 2023 (at Constant Market Price 2010)</i>	7
1.3	Produk Domestik Regional Bruto Tahun 2019 - 2023 (Atas Dasar Harga Berlaku) Menurut Provinsi <i>Gross Regional Domestic Product 2019 - 2023 (at Current Market Price) by Province</i>	8
1.4	Produk Domestik Regional Bruto Tahun 2019 - 2023 (Atas Dasar Harga Konstan 2010) Menurut Provinsi <i>Gross Regional Domestic Product 2019 - 2023 (at Constant Market Price 2010) by Province</i>	9
1.5	Produk Domestik Regional Bruto Pertanian Tahun 2019 - 2023 (Atas Dasar Harga Berlaku) Menurut Provinsi <i>Gross Regional Domestic Product of Agriculture 2019 - 2023 (at Current Market Price) by Province</i>	10
1.6	Produk Domestik Regional Bruto Pertanian Tahun 2019 - 2023 (Atas Dasar Harga Konstan 2010) Menurut Provinsi <i>Gross Regional Domestic Product of Agriculture 2019 - 2023 (at Constant Market Price 2010) by Province</i>	11
1.7	Produk Domestik Regional Bruto Peternakan Tahun 2019 - 2023 (Atas Dasar Harga Berlaku) Menurut Provinsi <i>Gross Regional Domestic Product of Livestock 2019 - 2023 (at Current Market Price) by Province</i>	12
1.8	Produk Domestik Regional Bruto Peternakan Tahun 2019 - 2023 (Atas Dasar Harga Konstan 2010) Menurut Provinsi <i>Gross Regional Domestic Product of Livestock 2019 - 2023 (at Constant Market Price 2010) by Province</i>	13
1.9	Pertumbuhan Ekonomi Negara-Negara ASEAN Tahun 2019 - 2023 <i>Economic Growth of ASEAN Countries 2019 - 2023</i>	14
1.10	Pertumbuhan Ekonomi Negara-Negara G7 2019 - 2023 <i>Economic Growth of G7 Countries 2019 - 2023</i>	14
Investasi/Investment		
2.1	Realisasi Investasi PMDN Berdasarkan Sektor Tahun 2019 - 2023 <i>Domestic Direct Investment Realization Based on Capital Investment Activity Report by Sector 2019 - 2023</i>	20
2.2	Realisasi Investasi PMA Berdasarkan Sektor Tahun 2019 - 2023 <i>Foreign Direct Investment Realization Based on Capital Investment Activity Report by Sector 2019 - 2023</i>	21
2.3	Realisasi Investasi PMDN Peternakan Berdasarkan Lokasi Tahun 2019 - 2023 <i>Domestic Direct Investment Realization on Livestock Sector by Location 2019 - 2023</i>	22
2.4	Realisasi Investasi PMA Peternakan Berdasarkan Lokasi Tahun 2019 - 2023 <i>Foreign Direct Investment Realization on Livestock Sector by Location 2019 - 2023</i>	23
2.5	Realisasi Investasi PMA Peternakan Berdasarkan Negara Tahun 2019 - 2023 <i>Foreign Direct Investment Realization on Livestock Sector by Country 2019 - 2023</i>	24
Harga Produsen dan Harga Konsumen/Producer Price and Consumer Price		
3A.1	Harga Rata-rata Sapi Hidup Tingkat Produsen Menurut Provinsi Tahun 2019 - 2023 <i>Average of Producer Price of Live Cattle by Province 2019 - 2023</i>	31
3A.2	Harga Rata-rata Ayam Broiler Hidup Tingkat Produsen Menurut Provinsi Tahun 2019 - 2023 <i>Average of Producer Price of Live Bird Broiler by Province 2019 - 2023</i>	31
3A.3	Harga Rata-rata Telur Ayam Ras Tingkat Produsen Menurut Provinsi Tahun 2019 - 2023 <i>Average of Producer Price of Layer Egg by Province 2019 - 2023</i>	32
3B.1	Harga Rata-rata Daging Sapi Tingkat Konsumen Menurut Provinsi Tahun 2019 - 2023 <i>Average of Consumer Price of Beef by Province 2019 - 2023</i>	33
3B.2	Harga Rata-rata Daging Ayam Broiler Tingkat Konsumen Menurut Provinsi Tahun 2019 - 2023 <i>Average of Consumer Price of Broiler Meat by Province 2019 - 2023</i>	34
3B.3	Harga Rata-rata Telur Ayam Ras Tingkat Konsumen Menurut Provinsi Tahun 2019 - 2023 <i>Average of Consumer Price of Layer Egg by Province 2019 - 2023</i>	35
Nilai Tukar Petani Peternakan (NTPT)/Livestock Farmers Terms Of Trade (LFTT)		
4.1	Indeks Harga Yang Diterima Petani Peternakan (It), Indeks Harga Yang Dibayar Petani Peternakan (Ib), dan Nilai Tukar Petani Peternakan (NTPT) Tahun 2018 (2012=100) <i>Index Of Prices Received By Livestock Farmers (It), Index Of Prices Paid By Livestock Farmers (Ib), and Livestock Farmers Terms Of Trade (LFTT) 2018 (2012=100)</i>	42
4.2	Nilai Tukar Petani Peternakan (NTPT) Menurut Provinsi Tahun 2018 (2012=100) <i>Livestock Farmers Terms Of Trade (LFTT) By Province 2018 (2012=100)</i>	43

4.3	Indeks Harga Yang Diterima Petani Peternakan (It), Indeks Harga Yang Dibayar Petani Peternakan (Ib), dan Nilai Tukar Petani Peternakan (NTPT) Tahun 2019 (2012=100) <i>Index Of Prices Received By Livestock Farmers (It), Index Of Prices Paid By Livestock Farmers (Ib), and Livestock Farmers Terms Of Trade (LFTT) 2019 (2012=100)</i>	44
4.4	Nilai Tukar Petani Peternakan (NTPT) Menurut Provinsi Tahun 2019 (2012=100) <i>Livestock Farmers Terms Of Trade (LFTT) By Province 2019 (2012=100)</i>	45
4.5	Indeks Harga Yang Diterima Petani Peternakan (It), Indeks Harga Yang Dibayar Petani Peternakan (Ib), dan Nilai Tukar Petani Peternakan (NTPT) Tahun 2020 (2018=100) <i>Index Of Prices Received By Livestock Farmers (It), Index Of Prices Paid By Livestock Farmers (Ib), and Livestock Farmers Terms Of Trade (LFTT) 2020 (2018=100)</i>	46
4.6	Nilai Tukar Petani Peternakan (NTPT) Menurut Provinsi Tahun 2020 (2018=100) <i>Livestock Farmers Terms Of Trade (LFTT) By Province 2020 (2018=100)</i>	47
4.7	Indeks Harga Yang Diterima Petani Peternakan (It), Indeks Harga Yang Dibayar Petani Peternakan (Ib), dan Nilai Tukar Petani Peternakan (NTPT) Tahun 2021 (2018=100) <i>Index Of Prices Received By Livestock Farmers (It), Index Of Prices Paid By Livestock Farmers (Ib), and Livestock Farmers Terms Of Trade (LFTT) 2021 (2018=100)</i>	48
4.8	Nilai Tukar Petani Peternakan (NTPT) Menurut Provinsi Tahun 2021 (2018=100) <i>Livestock Farmers Terms Of Trade (LFTT) By Province 2021 (2018=100)</i>	49
4.9	Indeks Harga Yang Diterima Petani (It), Indeks Harga Yang Dibayar Petani (Ib), dan Nilai Tukar Petani Peternakan (NTPT) Tahun 2022 (2018=100) <i>Index Of Price Received By Livestock Farmers, Index Of Prices Paid By Livestock Farmers and Livestock Farmers Terms Of Trade (LFTT) 2022 (2018=100)</i>	50
4.10	Nilai Tukar Petani Peternakan (NTPT) Menurut Provinsi Tahun 2022 (2018=100) <i>Livestock Farmers Terms Of Trade (LFTT) By Province 2022 (2018=100)</i>	51
Ekspor - Impor/Export - Import		
5.1	Ekspor Subsektor Peternakan Tahun 2019 - 2023 <i>Export Of Livestock Subsector 2019 - 2023</i>	57
5.2	Impor Subsektor Peternakan Tahun 2019 - 2023 <i>Import Of Livestock Subsector 2019 - 2023</i>	58
5.3	Neraca Ekspor dan Impor Subsektor Peternakan Tahun 2019 - 2023 <i>Balance of Export And Import Of Livestock Subsector 2019 - 2023</i>	59
Tenaga Kerja/Labors		
6.1a	Penduduk 15 Tahun Ke Atas Yang Bekerja Menurut Lapangan Pekerjaan Utama Tahun 2019 - 2023 (Sakernas - Februari) <i>Population 15 Years of Age and Over Who Worked by Main Industry 2019 - 2023 (Sakernas - February)</i>	66
6.1b	Penduduk 15 Tahun Ke Atas Yang Bekerja Menurut Lapangan Pekerjaan Utama Tahun 2019 - 2023 (Sakernas - Agustus) <i>Population 15 Years of Age and Over Who Worked by Main Industry 2019 - 2023 (Sakernas - August)</i>	67
6.2a	Tenaga Kerja Pertanian Menurut Provinsi Tahun 2019 - 2023 (Sakernas - Februari) <i>Number of Agriculture Employes by Provinces 2019 - 2023 (Sakernas - February)</i>	68
6.2b	Tenaga Kerja Pertanian Menurut Provinsi Tahun 2019 - 2023 (Sakernas - Agustus) <i>Number of Agriculture Employes by Provinces 2019 - 2023 (Sakernas - August)</i>	69
6.3a	Tenaga Kerja Pertanian Menurut Subsektor dan Jenis Kelamin Tahun 2019 - 2023 (Sakernas - Februari) <i>Employment of Agriculture by Subsector and Gender 2019 - 2023 (Sakernas - February)</i>	70
6.3b	Tenaga Kerja Pertanian Menurut Subsektor dan Jenis Kelamin Tahun 2019 - 2023 (Sakernas - Agustus) <i>Employment of Agriculture by Subsector and Gender 2019 - 2023 (Sakernas - August)</i>	71
6.4a	Tenaga Kerja Subsektor Peternakan Menurut Provinsi Tahun 2019 - 2023 (Sakernas - Februari) <i>Employment Of Livestock Subsector by Province 2019 - 2023 (Sakernas - February)</i>	72
6.4b	Tenaga Kerja Subsektor Peternakan Menurut Provinsi Tahun 2019 - 2023 (Sakernas - Agustus) <i>Employment Of Livestock Subsector by Province 2019 - 2023 (Sakernas - August)</i>	73
6.5a	Tenaga Kerja Subsektor Peternakan Menurut Pendidikan Tertinggi Yang Ditamatkan Tahun 2019 - 2023 (Sakernas - Februari) <i>Employment of Livestock Subsector by Educational Attainment 2019 - 2023 (Sakernas - February)</i>	74
6.5b	Tenaga Kerja Subsektor Peternakan Menurut Pendidikan Tertinggi Yang Ditamatkan Tahun 2019 - 2023 (Sakernas - Agustus) <i>Employment of Livestock Subsector by Educational Attainment 2019 - 2023 (Sakernas - August)</i>	74
6.6a	Tenaga Kerja Subsektor Peternakan Menurut Umur Tahun 2019 - 2023 (Sakernas - Februari) <i>Employment of Livestock Subsector by Age 2019 - 2023 (Sakernas - February)</i>	75

6.6b	Tenaga Kerja Subsektor Peternakan Menurut Umur Tahun 2019 - 2023 (Sakernas - Agustus) <i>Employment of Livestock Subsector by Age 2019 - 2023 (Sakernas - August)</i>	75
6.7a	Tenaga Kerja Subsektor Peternakan Menurut Status Pekerjaan Utama Tahun 2019 - 2023 (Sakernas - Februari) <i>Employment of Livestock Subsector by Main Employment Status 2019 - 2023 (Sakernas - February)</i>	76
6.7b	Tenaga Kerja Subsektor Peternakan Menurut Status Pekerjaan Utama Tahun 2019 - 2023 (Sakernas - Agustus) <i>Employment of Livestock Subsector by Main Employment Status 2019 - 2023 (Sakernas - August)</i>	76

Konsumsi/Consumption

7.1	Rata-rata Konsumsi Rumah Tangga per Kapita Seminggu Produk Peternakan 2019 - 2023 <i>Weekly Average Household Consumption per Capita by Livestock Products 2019 - 2023</i>	81
7.2	Partisipasi Konsumsi Penduduk Indonesia Menurut Jenis Makanan Tahun 2019 - 2023 <i>Indonesian Population Consumption Participation by Food Group 2019 - 2023</i>	82
7.3	Rata-Rata Konsumsi Kalori dan Protein Per Kapita Sehari Menurut Kelompok Makanan 2019 - 2023 <i>Average Daily Per Capita Consumption Of Calorie And Protein By Food Group 2019 - 2023</i>	83
7.4	Rata-Rata Pengeluaran Per Kapita Sebulan Menurut Kelompok Komoditas 2019 - 2023 <i>Monthly Average Expenditure Per Capita By Commodity Group 2019 - 2023</i>	83

Populasi/Population

8.1	Populasi Ternak Tahun 2023 - 2024 <i>Livestock Population 2023 - 2024</i>	90
8.2	Populasi Sapi Potong Tahun 2023 - 2024 <i>Beef Cattle Population 2023 - 2024</i>	91
8.3	Populasi Sapi Perah Tahun 2023 - 2024 <i>Dairy Cattle Population 2023 - 2024</i>	92
8.4	Populasi Kerbau Tahun 2023 - 2024 <i>Buffalo Population 2023 - 2024</i>	93
8.5	Populasi Kuda Tahun 2023 - 2024 <i>Horse Population 2023 - 2024</i>	94
8.6	Populasi Kambing Tahun 2023 - 2024 <i>Goat Population 2023 - 2024</i>	95
8.7	Populasi Domba Tahun 2023 - 2024 <i>Sheep Population 2023 - 2024</i>	96
8.8	Populasi Babi Tahun 2023 - 2024 <i>Pig Population 2023 - 2024</i>	97
8.9	Populasi Ayam Buras Tahun 2023 - 2024 <i>Native Chicken Population 2023 - 2024</i>	98
8.10	Populasi Ayam Ras Petelur Tahun 2023 - 2024 <i>Layer Population 2023 - 2024</i>	99
8.11	Populasi Ayam Ras Pedaging Tahun 2023 - 2024 <i>Broiler Population 2023 - 2024</i>	100
8.12	Populasi Itik Tahun 2023 - 2024 <i>Duck Population 2023 - 2024</i>	101
8.13	Populasi Itik Manila Tahun 2023 - 2024 <i>Muscovy Duck Population 2023 - 2024</i>	102
8.14	Populasi Kelinci Tahun 2023 - 2024 <i>Rabbit Population 2023 - 2024</i>	103
8.15	Populasi Puyuh Tahun 2023 - 2024 <i>Quail Population 2023 - 2024</i>	104

Pemotongan Ternak/Livestock Slaughtered

9.1	Pemotongan Ternak Tahun 2023 - 2024 <i>Livestock Slaughtered 2023 - 2024</i>	109
9.2a	Pemotongan Sapi Tahun 2023 <i>Cattle Slaughtered 2023</i>	110
9.2b	Pemotongan Sapi Tahun 2024 *) <i>Cattle Slaughtered 2024 *)</i>	111
9.3a	Pemotongan Sapi Lokal Tahun 2023 <i>Local Beef Cattle Slaughtered 2023</i>	112
9.3b	Pemotongan Sapi Lokal Tahun 2024 *) <i>Local Beef Cattle Slaughtered 2024 *)</i>	113

9.4a	Pemotongan Sapi Potong Ex-Impor Tahun 2023 <i>Ex-Imported Beef Cattle Slaughtered 2023</i>	114
9.4b	Pemotongan Sapi Potong Ex-Impor Tahun 2024 *) <i>Ex-Imported Beef Cattle Slaughtered 2024 *)</i>	115
9.5a	Pemotongan Sapi Perah Tahun 2023 <i>Dairy Cattle Slaughtered 2023</i>	116
9.5b	Pemotongan Sapi Perah Tahun 2024 *) <i>Dairy Cattle Slaughtered 2024 *)</i>	117
9.6a	Pemotongan Kerbau Tahun 2023 <i>Buffalo Slaughtered 2023</i>	118
9.6b	Pemotongan Kerbau Tahun 2024 *) <i>Buffalo Slaughtered 2024 *)</i>	119
9.7a	Pemotongan Kuda Tahun 2023 <i>Horse Slaughtered 2023</i>	120
9.7b	Pemotongan Kuda Tahun 2024 *) <i>Horse Slaughtered 2024 *)</i>	121
9.8a	Pemotongan Kambing Tahun 2023 <i>Goat Slaughtered 2023</i>	122
9.8b	Pemotongan Kambing Tahun 2024 *) <i>Goat Slaughtered 2024 *)</i>	123
9.9a	Pemotongan Domba Tahun 2023 <i>Sheep Slaughtered 2023</i>	124
9.9b	Pemotongan Domba Tahun 2024 *) <i>Sheep Slaughtered 2024 *)</i>	125
9.10a	Pemotongan Babi Tahun 2023 <i>Pig Slaughtered 2023</i>	126
9.10b	Pemotongan Babi Tahun 2024 *) <i>Pig Slaughtered 2024 *)</i>	127

Produksi/Production

10.1	Produksi Daging Ternak Besar dan Kecil Tahun 2023 - 2024 <i>Meat Production of Large and Small Livestock 2023 - 2024</i>	134
10.2	Produksi Daging Unggas dan Aneka Ternak, Telur, dan Susu Tahun 2023 - 2024 <i>Meat for Poultry and Various Livestock, Egg, and Milk Production 2023 - 2024</i>	134
10.3a	Produksi Daging Sapi Tahun 2023 <i>Beef Production 2023</i>	135
10.3b	Produksi Daging Sapi Tahun 2024 *) <i>Beef Production 2024</i>	136
10.4a	Produksi Daging Sapi Potong Lokal Tahun 2023 <i>Production of Local Cattle 2023</i>	137
10.4b	Produksi Daging Sapi Potong Lokal Tahun 2024 *) <i>Production of Local Cattle 2024 *)</i>	138
10.5a	Produksi Daging Sapi Potong Ex-Impor Tahun 2023 <i>Production of Ex-Imported Cattle 2023</i>	139
10.5b	Produksi Daging Sapi Potong Ex-Impor Tahun 2024 *) <i>Production of Ex-Imported Cattle 2024 *)</i>	140
10.6a	Produksi Daging Sapi Perah Tahun 2023 <i>Production of Dairy Cattle 2023</i>	141
10.6b	Produksi Daging Sapi Perah Tahun 2024 *) <i>Production of Dairy Cattle 2024 *)</i>	142
10.7a	Produksi Daging Kerbau Tahun 2023 <i>Buffalo Meat Production 2023</i>	143
10.7b	Produksi Daging Kerbau Tahun 2024 *) <i>Buffalo Meat Production 2024 *)</i>	144
10.8a	Produksi Daging Kuda Tahun 2023 <i>Horse Meat Production 2023</i>	145
10.8b	Produksi Daging Kuda Tahun 2024 *) <i>Horse Meat Production 2024 *)</i>	146
10.9a	Produksi Daging Kambing Tahun 2023 <i>Mutton Production 2023</i>	147

10.9b	Produksi Daging Kambing Tahun 2024 *) <i>Mutton Production 2024 *)</i>	148
10.10a	Produksi Daging Domba Tahun 2023 <i>Lamb Production 2023</i>	149
10.10b	Produksi Daging Domba Tahun 2024 *) <i>Lamb Production 2024 *)</i>	150
10.11a	Produksi Daging Babi Tahun 2024 <i>Pork Production 2023</i>	151
10.11b	Produksi Daging Babi Tahun 2024 *) <i>Pork Production 2024 *)</i>	152
10.12	Produksi Daging Ayam Buras Tahun 2023 - 2024 <i>Native Chicken Meat Production 2023 - 2024</i>	153
10.13	Produksi Daging Ayam Ras Petelur Tahun 2023 - 2024 <i>Layer Chicken Meat Production 2023 - 2024</i>	154
10.14	Produksi Daging Ayam Ras Pedaging Tahun 2023 - 2024 <i>Broiler Meat Production 2023 - 2024</i>	155
10.15	Produksi Daging Itik Tahun 2023 - 2024 <i>Duck Meat Production 2023 - 2024</i>	156
10.16	Produksi Daging Itik Manila Tahun 2023 - 2024 <i>Muscovy Duck Meat Production 2023 - 2024</i>	157
10.17	Produksi Daging Kelinci Tahun 2023 - 2024 <i>Rabbit Meat Production 2023 - 2024</i>	158
10.18	Produksi Daging Puyuh Tahun 2023 - 2024 <i>Quail Meat Production 2023 - 2024</i>	159
10.19	Produksi Telur Ayam Buras Tahun 2023 - 2024 <i>Native Chicken Egg Production 2023 - 2024</i>	160
10.20	Produksi Telur Ayam Ras Petelur Tahun 2023 - 2024 <i>Layer Egg Production 2023 - 2024</i>	161
10.21	Produksi Telur Itik Tahun 2023 - 2024 <i>Duck Egg Production 2023 - 2024</i>	162
10.22	Produksi Telur Itik Manila Tahun 2023 - 2024 <i>Muscovy Duck Egg Production 2023 - 2024</i>	163
10.23	Produksi Telur Puyuh Tahun 2023 - 2024 <i>Quail Egg Production 2023 - 2024</i>	164
10.24	Produksi Susu Segar Tahun 2023 - 2024 <i>Fresh Milk Production 2023 - 2024</i>	165
 Pengeluaran dan Pemasukan Ternak/Livestock Export and Import		
11A.1	Pengeluaran Sapi Tahun 2020 - 2024 <i>Cattle Export 2020 - 2024</i>	170
11A.2	Pengeluaran Kerbau Tahun 2020 - 2024 <i>Buffalo Export 2020 - 2024</i>	171
11A.3	Pengeluaran Kuda Tahun 2020 - 2024 <i>Horse Export 2020 - 2024</i>	172
11A.4	Pengeluaran Kambing Tahun 2020 - 2024 <i>Goat Export 2020 - 2024</i>	173
11A.5	Pengeluaran Domba Tahun 2020 - 2024 <i>Sheep Export 2020 - 2024</i>	174
11A.6	Pengeluaran Babi Tahun 2020 - 2024 <i>Pig Export 2020 - 2024</i>	175
11A.7	Pengeluaran Ayam Tahun 2020 - 2024 <i>Chicken Export 2020 - 2024</i>	176
11A.8	Pengeluaran Itik Tahun 2020 - 2024 <i>Duck Export 2020 - 2024</i>	177
11A.9	Pengeluaran Daging Tahun 2020 - 2024 <i>Meat Export 2020 - 2024</i>	178
11A.10	Pengeluaran Telur Ayam Tahun 2020 - 2024 <i>Chicken Egg Export 2020 - 2024</i>	179

11A.11	Pengeluaran Telur Itik Tahun 2020 - 2024 <i>Duck Egg Export 2020 - 2024</i>	180
11A.12	Pengeluaran Susu Tahun 2020 - 2024 <i>Milk Export 2020 - 2024</i>	181
11A.13	Pengeluaran Kulit Tahun 2020 - 2024 <i>Leather Export 2020 - 2024</i>	182
11B.1	Pemasukan Sapi Tahun 2020 - 2024 <i>Cattle Import 2020 - 2024</i>	183
11B.2	Pemasukan Kerbau Tahun 2020 - 2024 <i>Buffalo Import 2020 - 2024</i>	184
11B.3	Pemasukan Kuda Tahun 2020 - 2024 <i>Horse Import 2020 - 2024</i>	185
11B.4	Pemasukan Kambing Tahun 2020 - 2024 <i>Goat Import 2020 - 2024</i>	186
11B.5	Pemasukan Domba Tahun 2020 - 2024 <i>Sheep Import 2020 - 2024</i>	187
11B.6	Pemasukan Babi Tahun 2020 - 2024 <i>Pig Import 2020 - 2024</i>	188
11B.7	Pemasukan Ayam Tahun 2020 - 2024 <i>Chicken Import 2020 - 2024</i>	189
11B.8	Pemasukan Itik Tahun 2020 - 2024 <i>Duck Import 2020 - 2024</i>	190
11B.9	Pemasukan Daging Tahun 2020 - 2024 <i>Meat Import 2020 - 2024</i>	191
11B.10	Pemasukan Telur Ayam Tahun 2020 - 2024 <i>Chicken Egg Import 2020 - 2024</i>	192
11B.11	Pemasukan Telur Itik Tahun 2020 - 2024 <i>Duck Egg Import 2020 - 2024</i>	193
11B.12	Pemasukan Susu Tahun 2020 - 2024 <i>Milk Import 2020 - 2024</i>	194
11B.13	Pemasukan Kulit Tahun 2020 - 2024 <i>Leather Import 2020 - 2024</i>	195

Rumah Tangga Usaha Peternakan/Livestock Household

12.1	Jumlah Rumah Tangga Usaha Peternakan Menurut Provinsi dan Jenis Ternak Tahun 2013 <i>Number of Livestock Households by Province and Type of Livestock in 2013</i>	200
12.2	Jumlah Rumah Tangga Usaha Peternakan Menurut Provinsi dan Jenis Ternak Tahun 2018 <i>Number of Livestock Households by Province and Type of Livestock in 2018</i>	202
12.3	Jumlah Rumah Tangga Usaha Peternakan Menurut Provinsi dan Jenis Ternak Tahun 2023 <i>Number of Livestock Households by Province and Type of Livestock in 2023</i>	204

Parameter/Parameters

13.1	Persentase Ternak Sapi Potong Berdasarkan Umur pada Rumah Tangga Usaha Pertanian (UTP), 1 Mei 2023 <i>Percentage of Beef Cattle by Age in Agricultural Household (UTP), 1 May 2023</i>	212
13.2	Persentase Ternak Sapi Perah Berdasarkan Umur pada Rumah Tangga Usaha Pertanian (UTP), 1 Mei 2023 <i>Percentage of Dairy Cattle by Age in Agricultural Household (UTP), 1 May 2023</i>	213
13.3	Persentase Ternak Kerbau Potong Berdasarkan Umur pada Rumah Tangga Usaha Pertanian (UTP), 1 Mei 2023 <i>Percentage of Beef Buffalo by Age in Agricultural Household (UTP), 1 May 2023</i>	214
13.4	Persentase Ternak Sapi Potong Berdasarkan Umur pada Usaha Pertanian Lainnya (UTL), 1 Mei 2023 <i>Percentage of Beef Cattle by Age in Livestock Other Agricultural Holdings (UTL), 1 May 2023</i>	215
13.5	Persentase Ternak Sapi Perah Berdasarkan Umur pada Usaha Pertanian Lainnya (UTL), 1 Mei 2023 <i>Percentage of Dairy Cattle by Age in Livestock Other Agricultural Holdings (UTL), 1 May 2023</i>	216
13.6	Persentase Ternak Kerbau Potong Berdasarkan Umur pada Usaha Pertanian Lainnya (UTL), 1 Mei 2023 <i>Percentage of Beef Buffalo by Age in Livestock Other Agricultural Holdings (UTL), 1 May 2023</i>	217
13.7	Persentase Ternak Sapi Potong Berdasarkan Umur pada Perusahaan Pertanian Berbadan Hukum (UPB), 1 Mei 2023 <i>Percentage of Beef Cattle by Age in Agricultural Corporations (UPB), 1 May 2023</i>	218
13.8	Persentase Ternak Sapi Perah Berdasarkan Umur pada Perusahaan Pertanian Berbadan Hukum (UPB), 1 Mei 2023 <i>Percentage of Dairy Cattle by Age in Agricultural Corporations (UPB), 1 May 2023</i>	219

13.9	Persentase Ternak Kerbau Potong Berdasarkan Umur pada Perusahaan Pertanian Berbadan Hukum (UPB), 1 Mei 2023 <i>Percentage of Beef Buffalo by Age in Agricultural Corporations (UPB), 1 May 2023</i>	220
13.10	Persentase Ternak Kuda Berdasarkan Umur Tahun 2008 <i>Percentage of Horse by Age 2008</i>	221
13.11	Persentase Ternak Kambing Berdasarkan Umur Tahun 2017 <i>Percentage of Goat by Age 2017</i>	222
13.12	Persentase Ternak Domba Berdasarkan Umur Tahun 2017 <i>Percentage of Sheep by Age 2017</i>	223
13.13	Persentase Ternak Babi Berdasarkan Umur Tahun 2017 <i>Percentage of Pig by Age 2017</i>	224
13.14	Persentase Ternak Ayam Buras Berdasarkan Umur Tahun 2008 <i>Percentage of Native Chicken by Age 2008</i>	225
13.15	Persentase Ternak Ayam Ras Petelur Berdasarkan Umur Tahun 2008 <i>Percentage of Layer by Age 2008</i>	226
13.16	Persentase Ternak Itik Berdasarkan Umur Tahun 2008 <i>Percentage of Duck by Age 2008</i>	227
13.17a	Rata-Rata Berat Hidup dan Hasil Produksi Sapi Potong Lokal yang Dipotong Menurut Provinsi Tahun 2023 <i>Average Live Weight and Production of Local Cattle Slaughtered by Province in 2023</i>	228
13.17b	Rata-Rata Berat Hidup dan Hasil Produksi Sapi Potong Lokal yang Dipotong Menurut Provinsi Jan-Jul 2024 <i>Average Live Weight and Production of Local Cattle Slaughtered by Province Jan-Jul 2024</i>	229
13.18a	Rata-Rata Berat Hidup dan Hasil Produksi Sapi Potong Ex-Impor yang Dipotong Menurut Provinsi Tahun 2023 <i>Average Live Weight and Production of Ex-Imported Cattle Slaughtered by Province in 2023</i>	230
13.18b	Rata-Rata Berat Hidup dan Hasil Produksi Sapi Potong Ex-Impor yang Dipotong Menurut Provinsi Jan-Jul 2024 <i>Average Live Weight and Production of Ex-Imported Cattle Slaughtered by Province Jan-Jul 2024</i>	231
13.19a	Rata-Rata Berat Hidup dan Hasil Produksi Sapi Perah yang Dipotong Menurut Provinsi Tahun 2023 <i>Average Live Weight and Production of Dairy Cattle Slaughtered by Province in 2023</i>	232
13.19b	Rata-Rata Berat Hidup dan Hasil Produksi Sapi Perah yang Dipotong Menurut Provinsi Jan-Jul 2024 <i>Average Live Weight and Production of Dairy Cattle Slaughtered by Province Jan-Jul 2024</i>	233
13.20a	Rata-Rata Berat Hidup dan Hasil Produksi Kerbau yang Dipotong Menurut Provinsi Tahun 2023 <i>Average Live Weight and Production of Buffalo Slaughtered by Province in 2023</i>	234
13.20b	Rata-Rata Berat Hidup dan Hasil Produksi Kerbau yang Dipotong Menurut Provinsi Jan-Jul 2024 <i>Average Live Weight and Production of Buffalo Slaughtered by Province Jan-Jul 2024</i>	235
13.21a	Rata-Rata Berat Hidup dan Hasil Produksi Kuda yang Dipotong Menurut Provinsi Tahun 2023 <i>Average Live Weight and Production of Horses Slaughtered by Province in 2023</i>	236
13.21b	Rata-Rata Berat Hidup dan Hasil Produksi Kuda yang Dipotong Menurut Provinsi Jan-Jul 2024 <i>Average Live Weight and Production of Horses Slaughtered by Province Jan-Jul 2024</i>	237
13.22a	Rata-Rata Berat Hidup dan Hasil Produksi Kambing yang Dipotong Menurut Provinsi Tahun 2023 <i>Average Live Weight and Production of Goats Slaughtered by Province in 2023</i>	238
13.22b	Rata-Rata Berat Hidup dan Hasil Produksi Kambing yang Dipotong Menurut Provinsi Jan-Jul 2024 <i>Average Live Weight and Production of Goats Slaughtered by Province Jan-Jul 2024</i>	239
13.23a	Rata-Rata Berat Hidup dan Hasil Produksi Domba yang Dipotong Menurut Provinsi Tahun 2023 <i>Average Live Weight and Production of Sheep Slaughtered by Province in 2023</i>	240
13.23b	Rata-Rata Berat Hidup dan Hasil Produksi Domba yang Dipotong Menurut Provinsi Jan-Jul 2024 <i>Average Live Weight and Production of Sheep Slaughtered by Province Jan-Jul 2024</i>	241
13.24a	Rata-Rata Berat Hidup dan Hasil Produksi Babi yang Dipotong Menurut Provinsi Tahun 2023 <i>Average Live Weight and Production of Pigs Slaughtered by Province in 2023</i>	242
13.24b	Rata-Rata Berat Hidup dan Hasil Produksi Babi yang Dipotong Menurut Provinsi Jan-Jul 2024 <i>Average Live Weight and Production of Pigs Slaughtered by Province Jan-Jul 2024</i>	243

Kelembagaan/*Institutions*

14.1	Daftar Alamat Pejabat Eselon I dan II Lingkup Direktorat Jenderal Peternakan dan Kesehatan Hewan <i>Addresses of Echelon I and II Directorate General of Livestock and Animal Health Services</i>	247
14.2	Daftar Alamat Kepala Dinas yang Membidangi Fungsi Peternakan dan Kesehatan Hewan Provinsi <i>Addresses of Official of Provincial Livestock and Animal Health Services</i>	248
14.3	Daftar Alamat Kepala Pusat dan Kepala Balai Unit Pelayanan Teknis (UPT) Lingkup Direktorat Jenderal Peternakan dan Kesehatan Hewan <i>Addresses of Official Centres in Directorate General of Livestock and Animal Health Services</i>	252
14.4	Alamat Dinas Peternakan/Yang Melaksanakan Fungsi Pembangunan Peternakan dan Kesehatan Hewan Kabupaten/ Kota <i>Address of Office Distric Livestock and Animal Health Services</i>	254
14.5	Alamat Fakultas dan Program Studi Kedokteran Hewan di Indonesia <i>Addresses of Faculty and Study Program Veterinary Medicine in Indonesia</i>	274
14.6	Alamat Fakultas Peternakan dan Program Studi Peternakan di Indonesia <i>Addresses of Faculty and Study Program of Animal Husbandry in Indonesia</i>	275
14.7	Alamat Asosiasi Bidang Peternakan dan Kesehatan Hewan <i>Addresses of Livestock and Animal Health Services Associations</i>	279



1.
**PRODUK DOMESTIK BRUTO (PDB) DAN PRODUK
DOMESTIK REGIONAL BRUTO (PDRB)/
GROSS DOMESTIC PRODUCT (GDP) AND GROSS
REGIONAL DOMESTIC PRODUCT (GRDP)**



KEMENTERIAN PERTANIAN R.I.

KEMENTERIAN PERTANIAN
REPUBLIK INDONESIA

1. PRODUK DOMESTIK BRUTO (PDB) DAN PRODUK DOMESTIK REGIONAL BRUTO (PDRB)**A. PRODUK DOMESTIK BRUTO TAHUN 2023**

Berdasarkan PDB atas harga konstan, PDB Nasional tahun 2023 sebesar Rp12.301,4 triliun (Tabel 1.2) atau naik sebesar 5,05 persen dibandingkan dengan tahun 2022. Sementara PDB atas harga berlaku sebesar Rp.20.892,4 triliun (Tabel 1.1).

Distribusi PDB Nasional atas dasar harga berlaku tahun 2023 menurut lapangan usaha, yang memberikan kontribusi terbesar terhadap PDB Nasional adalah sektor industri pengolahan (18,67%); disusul sektor perdagangan besar dan eceran, reparasi mobil dan sepeda motor (12,94%) serta sektor pertanian, kehutanan, dan perikanan (12,53%).

B. PRODUK DOMESTIK BRUTO PERTANIAN DAN PETERNAKAN TAHUN 2023

Berdasarkan PDB atas harga konstan, nilai PDB Pertanian tahun 2023 sebesar Rp1.454,6 triliun, atau meningkat 1,30 persen dari tahun 2022. Sementara PDB Pertanian atas harga berlaku sebesar Rp2.617,7 triliun (Tabel 1.1).

Distribusi PDB Pertanian atas dasar harga berlaku tahun 2023 menurut lapangan usaha, yang memberikan kontribusi terbesar terhadap PDB Pertanian adalah subsektor Perkebunan (30,99%); disusul subsektor Tanaman Pangan (18,02%); serta subsektor Peternakan (12,43%).

PDB Peternakan atas harga konstan tahun 2023 sebesar Rp184,7 triliun, atau meningkat 3,71 persen dari tahun 2022. Sementara PDB Peternakan atas harga berlaku sebesar Rp325,5 triliun.

C. PRODUK DOMESTIK REGIONAL BRUTO (PDRB) TAHUN 2023

Berdasarkan data PDRB tahun 2023 atas dasar harga berlaku di 38 provinsi seluruh Indonesia yang mempunyai Nilai PDRB terbesar adalah Provinsi DKI Jakarta yaitu sebesar Rp3.443,0 triliun. Sedangkan yang terendah adalah Provinsi Papua Pegunungan yaitu sebesar Rp24,4 triliun dari total 38 provinsi sebesar Rp20.533,2 triliun (Tabel 1.3).

PDRB Pertanian tahun 2023 atas dasar harga berlaku di 38 provinsi seluruh Indonesia yang mempunyai Nilai PDRB terbesar adalah Provinsi Jawa Timur yaitu sebesar Rp326,0 triliun. Sedangkan yang terendah adalah Provinsi DKI Jakarta yaitu sebesar Rp2,5 triliun dari total PDB Pertanian 38 provinsi sebesar Rp2.563,1 triliun (Tabel 1.5).

Sementara PDRB Peternakan tahun 2023 atas dasar harga berlaku di 38 provinsi seluruh Indonesia yang mempunyai Nilai PDRB terbesar adalah Provinsi Jawa Timur yaitu sebesar Rp74,1 triliun. Sedangkan yang terendah adalah Provinsi DKI Jakarta yaitu sebesar Rp0,1 triliun dari total PDRB Peternakan 38 provinsi sebesar Rp325,0 triliun (Tabel 1.7).

PENJELASAN TEKNIS

1. Data PDB dan PDRB diperoleh dari Badan Pusat Statistik (BPS).
2. Perhitungan statistik neraca nasional yang digunakan mengikuti buku petunjuk yang diterbitkan oleh Perserikatan Bangsa Bangsa dikenal dengan "Sistem Neraca Nasional".

1. GROSS DOMESTIC PRODUCT (GDP) AND GROSS REGIONAL DOMESTIC PRODUCT (GRDP)**A. GROSS DOMESTIC PRODUCT 2023**

Based on GDP at constant prices, the national GDP in 2023 was Rp12,301.4 trillion (Table 1.2), an increase of 5.05 percent compared to 2022. Meanwhile, GDP at the current price amounted to Rp20,892.4 trillion (Table 1.1).

The distribution of national GDP at current prices in 2023 according to industrial origin shows that the sector that contributes the most to the national GDP is the manufacturing industry (18.67%), followed by the the wholesale and retail trades, repair of motor vehicles, and motorcycles (12.94%), and agriculture, forestry, and fishing sectors (12.53%).

B. GROSS DOMESTIC PRODUCT OF AGRICULTURE AND LIVESTOCK 2023

Based on GDP at constant prices, the value of agriculture GDP in 2023 is Rp1,454.6 trillion, or an increase of 1.30 percent from 2022. Meanwhile, agriculture GDP at current prices is Rp2,617.7 trillion (Table 1.1).

Distribution of agriculture GDP based on current prices in 2023 by industrial origin: the largest contributor to agriculture GDP is the plantation crops subsector (30.99%), followed by the food crops subsector (18.02%), and the livestock sector (12.43%).

Livestock GDP at constant prices in 2023 amounted to Rp184.7 trillion, an increase of 3.71 percent from 2022. Meanwhile, livestock GDP at the current price is Rp325.5 trillion.

C. GROSS REGIONAL DOMESTIC PRODUCT (GRDP) 2023

Based on 2023 GRDP data based on current prices in 38 provinces throughout Indonesia, the province with the largest GRDP value is DKI Jakarta Province, which is Rp3,443.0 trillion. while the lowest is Highland Papua Province which is Rp24.4 trillion from a total of 38 provinces with Rp20.533.3 trillion (Table 1.3).

Agriculture GRDP in 2023 based on current prices in 38 provinces throughout Indonesia, which has the largest GRDP value, is East Java Province, which is Rp326.0 trillion. while the lowest is DKI Jakarta Province, which is Rp2.5 trillion of the total agriculture GDP of 38 provinces at Rp2.563.1 trillion (Table 1.5).

Meanwhile, the GRDP of livestock in 2023, based on current prices in 38 provinces throughout Indonesia, has the largest GRDP value is East Java, which is Rp74.1 trillion. while the lowest is DKI Jakarta Province, which is Rp0.1 trillion of the total livestock GRDP in 38 provinces of Rp325.0 trillion (Table 1.7).

TECHNICAL EXPLANATION

1. GDP and GRDP data have been obtained from BPS-Statistics Indonesia.
2. The calculation of national account statistic was used to follow the manual issued by the United Nations, known as the "System of National Accounts".

3. Produk Domestik Bruto (PDB) pada tingkat nasional serta Produk Domestik Regional Bruto (PDRB) pada tingkat regional (provinsi) yang menggambarkan kemampuan suatu wilayah untuk menciptakan output (nilai tambah) pada waktu tertentu.
 4. PDB disajikan dalam dua versi, yaitu atas dasar "harga berlaku" dan atas dasar "harga konstan". Disebut sebagai harga berlaku karena seluruh agregat dinilai dengan menggunakan harga pada tahun berjalan. Sedangkan harga konstan penilaiannya berdasarkan pada harga suatu tahun dasar tertentu.
 5. Laju pertumbuhan PDB diperoleh dengan cara mengurangi nilai PDB pada tahun ke-n terhadap nilai pada tahun ke n-1 (tahun sebelumnya), kemudian dibagi nilai pada tahun ke n-1 dan dikalikan dengan 100 persen. Laju pertumbuhan menunjukkan perkembangan agregat pendapatan dari satu waktu ke waktu.
 6. Tahun 2023 Provinsi Papua mengalami pemekaran menjadi Provinsi Papua Selatan, Papua Tengah, dan Papua Pegunungan.
3. *Gross Domestic Product (GDP) at the national level and Gross Regional Domestic Product (GRDP) at the regional (provincial) level that depict the ability of a region to create output (value added) at any given time.*
 4. *GDP is presented in two versions, namely, one is based on "current prices" and the other one is based on "constant prices". It is called as current price because all of the aggregates are assessed by using the prices in current year. Whereas, the assessment of constant prices is based on price of a certain base year.*
 5. *GDP growth rate is obtained by subtracting the GDP value in year n from the value in year n-1 (previous year), then divided by value in year n-1 and then multiplied by 100 percent. The growth rate indicates the development of aggregate income from time to time.*
 6. *In 2023 Papua Province will experience expansion into the Provinces of South Papua, Central Papua and Highland Papua.*

Produk Domestik Bruto (PDB) Peternakan 2019-2023



Pertumbuhan PDB Pertanian Menurut Lapangan Usaha (C-to-C) (persen)

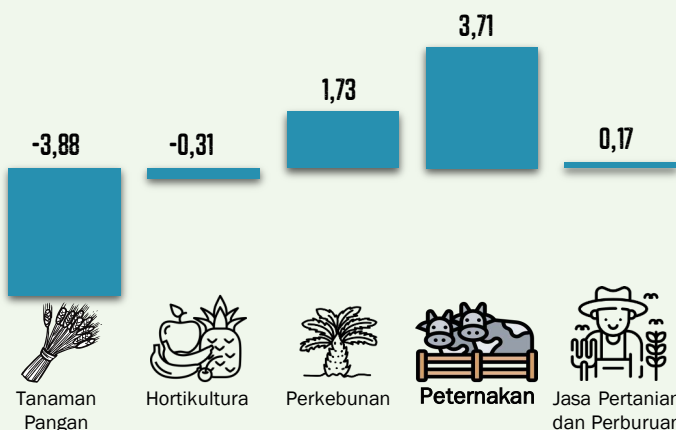

Pertumbuhan PDB Peternakan Menurut Lapangan Usaha (C-to-C) (persen)



Kontribusi PDB Peternakan Terhadap Pertanian Sempit atas Dasar Harga Berlaku Tahun 2023 (persen)



**PDB PETERNAKAN ADHB
TAHUN 2023
RP. 325.452 MILIAR**

Pertumbuhan dan Kontribusi PDRB Peternakan per Pulau Tahun 2023 (persen)**

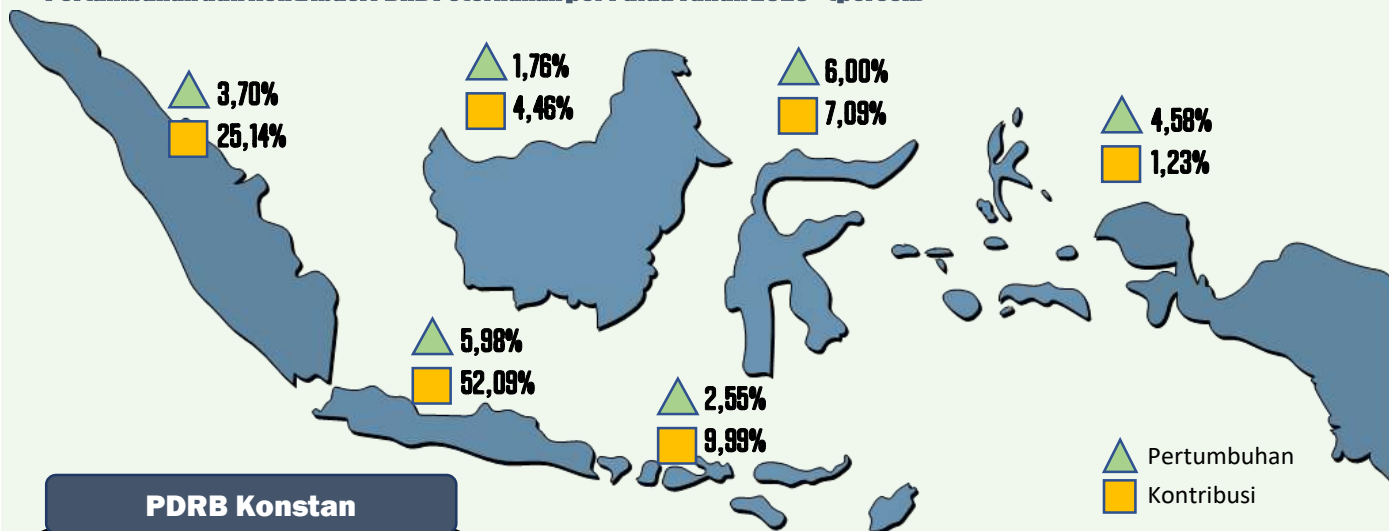

PDRB Konstan

Pertumbuhan tertinggi Provinsi Jawa Barat naik sebesar 11,78 persen, sedangkan terendah Provinsi Kepulauan Riau yang mengalami penurunan sebesar 8,78 persen

PDRB Berlaku

Jawa Timur memberikan Kontribusi Tertinggi sebesar 20,71 persen, sedangkan yang terendah DKI Jakarta sebesar 0,04 persen

Sumber Data : BPS



**Ditjen Peternakan dan Kesehatan Hewan
Kementerian Pertanian**

Tabel 1.1 Produk Domestik Bruto Tahun 2019 - 2023 (Atas Dasar Harga Berlaku)
Table 1.1 Gross Domestic Product 2019 - 2023 (at Current Market Price)

(Rp Miliar/Billion Rp)

No.	Lapangan Usaha/Industrial Origin	Tahun/Year				
		2019	2020	2021	2022*)	2023**)
(1)	(2)	(3)	(4)	(5)	(6)	(7)
A	Pertanian, Kehutanan, dan Perikanan <i>Agriculture, Forestry and Fishery</i>	2.012.742,8	2.115.494,5	2.254.541,3	2.428.900,5	2.617.670,0
1.	Pertanian, Peternakan, Perburuan, dan Jasa Pertanian <i>Agriculture, Livestock, Hunting, and Agriculture Services</i>	1.488.985,7	1.575.380,0	1.672.938,4	1.805.453,6	1.932.512,3
a.	Tanaman Pangan <i>Food crops</i>	446.497,3	474.270,5	441.364,6	454.735,2	471.637,8
b.	Tanaman Hortikultura <i>Horticultural crops</i>	238.830,5	250.457,8	262.471,3	281.504,6	286.674,4
c.	Tanaman Perkebunan <i>Plantation crops</i>	517.507,8	560.225,6	668.379,8	735.907,4	811.301,8
d.	Peternakan <i>Livestock</i>	256.849,6	260.238,2	268.198,7	298.013,5	325.452,0
e.	Jasa Pertanian dan Perburuan <i>Agricultural Services and Hunting</i>	29.300,5	30.187,9	32.524,0	35.292,9	37.446,3
2.	Kehutanan dan Penebangan Kayu <i>Forestry and Logging</i>	104.121,9	108.645,6	112.008,5	118.386,1	130.116,5
3.	Perikanan <i>Fishery</i>	419.635,2	431.468,9	469.594,4	505.060,8	555.041,2
B	Pertambangan dan Penggalian <i>Mining and Quarrying</i>	1.149.913,5	993.541,9	1.523.650,1	2.393.390,9	2.198.018,1
C	Industri Pengolahan <i>Manufacturing Industry</i>	3.119.593,8	3.068.041,7	3.266.905,5	3.591.774,7	3.900.061,7
D	Pengadaan Listrik dan Gas <i>Electricity and Gas Supply</i>	185.115,3	179.741,6	190.047,2	204.673,7	218.250,9
E	Pengadaan Air, Pengelolaan Sampah, Limbah, dan Daur Ulang <i>Water Supply, Sewerage, Waste Management, and Remediation Activities</i>	10.736,1	11.305,4	12.026,4	12.536,9	13.285,3
F	Konstruksi <i>Construction</i>	1.701.741,2	1.652.659,6	1.771.726,7	1.912.978,7	2.072.384,8
G	Perdagangan Besar dan Eceran; Reparasi Mobil dan Sepeda Motor <i>Wholesale and Retail Trades; Repair of Motor Vehicles and Motor-cycles</i>	2.060.268,9	1.993.988,7	2.199.934,9	2.516.696,7	2.702.445,6
H	Transportasi dan Pergudangan <i>Transport and Storage</i>	881.505,4	689.552,4	719.610,3	983.519,5	1.231.241,9
I	Penyediaan Akomodasi dan Makan Minum <i>Accommodation and Food Service Activities</i>	440.207,7	394.055,0	412.233,8	471.938,7	526.263,5
J	Informasi dan Komunikasi <i>Information and Communication</i>	626.532,6	695.963,3	748.802,9	812.737,3	883.637,0
K	Jasa Keuangan dan Asuransi <i>Financial and Insurance Services</i>	671.433,8	696.072,9	736.187,2	809.370,7	869.167,8
L	Real Estate <i>Real Estate Activities</i>	439.455,9	453.780,9	468.221,7	488.311,2	505.457,4
M,N	Jasa Perusahaan <i>Business Services</i>	304.285,5	294.255,5	301.085,2	341.427,3	383.091,9
O	Administrasi Pemerintahan, Pertahanan, dan Jaminan Sosial Wajib <i>Public Administration, Defence, and Compulsory Social Security</i>	571.584,1	585.960,1	586.757,0	604.938,5	616.444,4
P	Jasa Pendidikan <i>Education Services</i>	522.354,2	551.227,1	557.666,7	566.535,9	583.612,4
Q	Jasa Kesehatan dan Kegiatan Sosial <i>Human Health and Social Work Activities</i>	174.689,0	201.480,4	227.235,1	236.171,6	251.998,5
R,S,T,U	Jasa lainnya <i>Other Services Activities</i>	309.002,0	302.588,1	312.189,0	354.181,2	405.191,5
Nilai Tambah Bruto Atas Harga Dasar <i>Gross Value Added at Basic Price</i>		15.181.161,8	14.879.709,1	16.288.821,0	18.730.084,0	19.978.222,7
Pajak Dikurangi Subsidi Atas Produk <i>Taxes Less Subsidies on Products</i>		651.495,4	563.644,1	687.930,4	858.005,9	914.154,0
Produk Domestik Bruto <i>Gross Domestic Product</i>		15.832.657,2	15.443.353,2	16.976.751,4	19.588.089,9	20.892.376,7

Sumber/Source : Badan Pusat Statistik/ BPS-Statistics Indonesia

Keterangan/Note :

*) Angka sementara/Preliminary figures

**) Angka sangat sementara/Very preliminary figures

Tabel 1.2 Produk Domestik Bruto Tahun 2019 - 2023 (Atas Dasar Harga Konstan 2010)
Table 1.2 Gross Domestic Product 2019 - 2023 (at Constant Market Price 2010)

(Rp Miliar/Billion Rp)

No.	Lapangan Usaha/Industrial Origin	Tahun/Year				
		2019	2020	2021	2022*)	2023**)
(1)	(2)	(3)	(4)	(5)	(6)	(7)
A	Pertanian, Kehutanan, dan Perikanan <i>Agriculture, Forestry, and Fishery</i>	1.354.399,1	1.378.398,9	1.404.190,9	1.435.853,2	1.454.586,9
1.	Pertanian, Peternakan, Perburuan, dan Jasa Pertanian <i>Agriculture, Livestock, Hunting, and Agriculture Services</i>	1.038.902,9	1.061.087,3	1.072.977,7	1.097.952,2	1.099.935,3
a.	Tanaman Pangan <i>Food crops</i>	292.883,0	303.453,7	299.203,3	299.436,6	287.809,2
b.	Tanaman Hortikultura <i>Horticultural crops</i>	153.157,8	159.539,3	160.385,3	167.155,1	166.636,9
c.	Tanaman Perkebunan <i>Plantation crops</i>	405.147,5	410.570,4	425.042,6	432.011,5	439.499,0
d.	Peternakan <i>Livestock</i>	167.637,9	167.116,4	167.647,3	178.100,6	184.704,9
e.	Jasa Pertanian dan Perburuan <i>Agricultural Services and Hunting</i>	20.076,7	20.407,5	20.699,2	21.248,4	21.285,3
2.	Kehutanan dan Penebangan Kayu <i>Forestry and Logging</i>	63.217,6	63.199,3	63.246,6	62.448,6	64.076,2
3.	Perikanan <i>Fishery</i>	252.278,6	254.112,3	267.966,6	275.452,4	290.575,4
B	Pertambangan dan Penggalian <i>Mining and Quarrying</i>	806.206,2	790.475,2	822.099,5	858.146,6	910.679,4
C	Industri Pengolahan <i>Manufacturing Industry</i>	2.276.667,8	2.209.920,3	2.284.821,7	2.396.603,0	2.507.799,8
D	Pengadaan Listrik dan Gas <i>Electricity and Gas Supply</i>	111.436,7	108.826,4	114.861,1	122.451,9	128.460,5
E	Pengadaan Air, Pengelolaan Sampah, Limbah, dan Daur Ulang <i>Water Supply, Sewerage, Waste Management, and Remediation Activities</i>	9.004,9	9.449,3	9.919,3	10.240,1	10.741,4
F	Konstruksi <i>Construction</i>	1.108.425,0	1.072.334,8	1.102.517,7	1.124.725,2	1.179.989,3
G	Perdagangan Besar dan Eceran; Reparasi Mobil dan Sepeda Motor <i>Wholesale and Retail Trades; Repair of Motor Vehicles and Motorcycles</i>	1.440.185,7	1.385.651,2	1.449.831,4	1.529.951,8	1.604.114,0
H	Transportasi dan Pergudangan <i>Transport and Storage</i>	463.125,9	393.418,9	406.169,3	486.873,8	554.854,9
I	Penyediaan Akomodasi dan Makan Minum <i>Accommodation and Food Service Activities</i>	333.304,6	299.122,4	310.737,6	347.854,6	382.674,5
J	Informasi dan Komunikasi <i>Information and Communication</i>	589.536,1	652.062,9	696.506,1	750.319,0	807.304,6
K	Jasa Keuangan dan Asuransi <i>Financial and Insurance Services</i>	443.093,1	457.486,5	464.637,7	473.623,8	496.236,8
L	Real Estate <i>Real Estate Activities</i>	316.901,1	324.259,4	333.282,9	339.014,9	343.864,8
M,N	Jasa Perusahaan <i>Business Services</i>	206.936,2	195.671,1	197.106,7	214.399,0	232.076,1
O	Administrasi Pemerintahan, Pertahanan, dan Jaminan Sosial Wajib <i>Public Administration, Defence, and Compulsory Social Security</i>	365.538,8	365.446,0	364.246,6	373.404,0	378.989,1
P	Jasa Pendidikan <i>Education Services</i>	341.349,9	350.272,8	350.660,0	352.673,5	358.952,1
Q	Jasa Kesehatan dan Kegiatan Sosial <i>Human Health and Social Work Activities</i>	127.487,9	142.227,3	157.085,5	161.397,8	168.926,2
R,S,T,U	Jasa lainnya <i>Other Services Activities</i>	205.011,4	196.608,9	200.773,2	219.778,4	242.891,7
Nilai Tambah Bruto Atas Harga Dasar <i>Gross Value Added at Basic Price</i>		10.498.610,4	10.331.632,3	10.669.447,2	11.197.310,6	11.763.142,1
Pajak Dikurangi Subsidi Atas Produk <i>Taxes Less Subsidies on Products</i>		450.545,0	391.367,0	450.612,5	512.937,3	538.251,5
Produk Domestik Bruto <i>Gross Domestic Product</i>		10.949.155,4	10.722.999,3	11.120.059,7	11.710.247,9	12.301.393,6

Sumber/Source : Badan Pusat Statistik/ BPS-Statistics Indonesia

Keterangan/Note :

*) Angka sementara/Preliminary figures

**) Angka sangat sementara/Very preliminary figures

Tabel 1.3 Produk Domestik Regional Bruto Tahun 2019 - 2023 (Atas Dasar Harga Berlaku) Menurut Provinsi
Table 1.3 Gross Regional Domestic Product 2019 - 2023 (at Current Market Price) by Province

(Rp Miliar/Billion Rp)

No	Provinsi/Provinces	Tahun/Year				
		2019	2020	2021	2022*)	2023**)
(1)	(2)	(3)	(4)	(5)	(6)	(7)
1	Aceh	164.163	166.372	184.980	210.418	227.110
2	Sumatera Utara	799.609	811.188	859.934	955.193	1.050.995
3	Sumatera Barat	245.950	241.894	253.100	285.376	312.770
4	Riau	760.248	727.599	839.002	991.615	1.026.472
5	Jambi	216.928	205.082	232.294	276.719	293.729
6	Sumatera Selatan	453.403	454.607	493.637	590.067	629.100
7	Bengkulu	72.098	73.305	79.603	90.112	96.551
8	Lampung	356.677	353.025	371.199	414.131	448.880
9	Kep. Bangka Belitung	75.795	75.520	85.961	95.296	102.636
10	Kep. Riau	267.631	254.095	275.623	308.843	331.890
11	DKI Jakarta	2.815.636	2.767.273	2.912.885	3.188.539	3.442.981
12	Jawa Barat	2.123.154	2.082.107	2.204.660	2.422.782	2.625.219
13	Jawa Tengah	1.360.960	1.347.222	1.419.735	1.559.571	1.696.795
14	DI Yogyakarta	141.048	138.118	149.414	165.718	180.690
15	Jawa Timur	2.345.549	2.299.808	2.454.792	2.731.359	2.953.547
16	Banten	661.321	625.895	665.870	747.224	814.124
17	Bali	251.934	224.226	220.466	245.363	274.356
18	Nusa Tenggara Barat	132.500	133.614	140.115	156.943	166.395
19	Nusa Tenggara Timur	106.732	106.482	110.881	118.718	128.523
20	Kalimantan Barat	212.150	213.950	231.321	255.797	274.469
21	Kalimantan Tengah	150.046	152.187	169.656	199.783	208.846
22	Kalimantan Selatan	180.558	179.162	197.882	251.229	269.296
23	Kalimantan Timur	652.480	607.744	696.633	921.451	843.571
24	Kalimantan Utara	96.510	100.423	111.530	138.675	147.279
25	Sulawesi Utara	130.127	132.230	142.620	157.039	171.969
26	Sulawesi Tengah	185.740	197.441	247.280	323.630	347.139
27	Sulawesi Selatan	504.321	504.053	544.857	605.149	652.574
28	Sulawesi Tenggara	129.225	130.107	139.477	158.800	176.180
29	Gorontalo	41.145	41.730	43.893	47.570	51.374
30	Sulawesi Barat	46.366	46.466	50.566	54.078	58.552
31	Maluku	46.153	46.263	48.894	54.058	58.490
32	Maluku Utara	39.695	42.299	52.481	70.903	85.145
33	Papua Barat	84.357	83.589	85.078	91.292	61.571
34	Papua Barat Daya	-	-	-	-	36.104
35	Papua	189.511	199.187	235.487	262.520	81.738
36	Papua Selatan	-	-	-	-	31.360
37	Papua Tengah	-	-	-	-	150.371
38	Papua Pegunungan	-	-	-	-	24.434
Jumlah 38 Provinsi/Total of 38 Provinces		16.039.719	15.764.267	16.951.809	19.145.964	20.533.227
PDB Indonesia/GDP Indonesia		15.832.657	15.443.353	16.976.751	19.588.090	20.892.377

Sumber/Source : Badan Pusat Statistik/ BPS-Statistics Indonesia

Keterangan/Note :

Perbedaan antara jumlah PDRB 34 Provinsi dan PDB Indonesia antara lain disebabkan oleh diskrepansi statistik/The difference between the total of GRDP of 34 Provinces and the GDP of Indonesia among others due to the statistical discrepancies

*) Angka sementara/Preliminary figures

**) Angka sangat sementara/Very preliminary figures

Tabel 1.4 Produk Domestik Regional Bruto Tahun 2019 - 2023 (Atas Dasar Harga Konstan 2010) Menurut Provinsi
Table 1.4 Gross Regional Domestic Product 2019 - 2023 (at Constant Market Price 2010) by Province

(Rp Miliar/Billion Rp)

No	Provinsi/Provinces	Tahun/Year				
		2019	2020	2021	2022 ^{*)}	2023 ^{**)}
(1)	(2)	(3)	(4)	(5)	(6)	(7)
1	Aceh	132.070	131.581	135.274	140.972	146.932
2	Sumatera Utara	539.514	533.746	547.652	573.529	602.236
3	Sumatera Barat	172.206	169.427	175.000	182.629	191.071
4	Riau	495.607	489.996	506.472	529.533	551.828
5	Jambi	149.111	148.354	153.851	161.730	169.269
6	Sumatera Selatan	315.465	315.129	326.405	343.460	360.911
7	Bengkulu	46.345	46.338	47.854	49.916	52.041
8	Lampung	244.378	240.320	246.966	257.534	269.241
9	Kep. Bangka Belitung	53.942	52.706	55.370	57.805	60.338
10	Kep. Riau	181.878	174.959	180.952	190.164	200.044
11	DKI Jakarta	1.836.241	1.792.291	1.856.001	1.953.489	2.050.466
12	Jawa Barat	1.490.960	1.453.381	1.507.746	1.589.985	1.669.417
13	Jawa Tengah	991.517	965.227	997.321	1.050.278	1.102.563
14	DI Yogyakarta	104.485	101.699	107.373	112.901	118.627
15	Jawa Timur	1.649.896	1.611.393	1.668.754	1.757.875	1.844.809
16	Banten	456.620	441.149	460.953	484.131	507.427
17	Bali	162.693	147.499	143.872	150.830	159.448
18	Nusa Tenggara Barat	93.872	93.289	95.438	102.074	103.906
19	Nusa Tenggara Timur	69.389	68.810	70.541	72.695	75.258
20	Kalimantan Barat	137.243	134.743	141.212	148.369	154.981
21	Kalimantan Tengah	100.349	98.934	102.481	109.095	113.612
22	Kalimantan Selatan	133.284	130.864	135.425	142.341	149.231
23	Kalimantan Timur	486.523	472.393	484.440	506.159	537.630
24	Kalimantan Utara	61.418	60.746	63.168	66.528	69.817
25	Sulawesi Utara	89.009	88.126	91.791	96.768	102.070
26	Sulawesi Tengah	127.935	134.153	149.816	172.625	193.181
27	Sulawesi Selatan	330.506	328.155	343.395	360.895	377.162
28	Sulawesi Tenggara	94.054	93.446	97.275	102.656	108.153
29	Gorontalo	28.430	28.425	29.108	30.284	31.648
30	Sulawesi Barat	32.844	32.074	32.898	33.658	35.426
31	Maluku	31.049	30.766	31.881	33.575	35.322
32	Maluku Utara	26.598	28.031	32.739	40.248	48.495
33	Papua Barat	62.075	61.604	61.289	62.519	40.955
34	Papua Barat Daya	-	-	-	-	24.009
35	Papua	134.566	137.787	158.675	172.907	49.553
36	Papua Selatan	-	-	-	-	18.135
37	Papua Tengah	-	-	-	-	101.066
38	Papua Pegunungan	-	-	-	-	13.173
Jumlah 38 Provinsi/Total of 38 Provinces		11.062.071	10.837.541	11.239.388	11.840.158	12.439.450
PDB Indonesia/GDP Indonesia		10.949.155	10.722.999	11.120.060	11.710.248	12.301.394

Sumber/Source : Badan Pusat Statistik/ BPS-Statistics Indonesia

Keterangan/Note :

Perbedaan antara jumlah PDRB 34 Provinsi dan PDB Indonesia antara lain disebabkan oleh diskrepansi statistik/ The difference between the total of GRDP of 34 Provinces and the GDP of Indonesia among others due to the statistical discrepancies

*) Angka sementara/ Preliminary figures

**) Angka sangat sementara/ Very preliminary figures

Tabel 1.5 Produk Domestik Regional Bruto Pertanian Tahun 2019-2023 (Atas Dasar Harga Berlaku) Menurut Provinsi
Table 1.5 Gross Regional Domestic Product of Agriculture 2019 - 2023 (at Current Market Price) by Province

(Rp Miliar/Billion Rp)

No	Provinsi/Provinces	Tahun/Year				
		2019	2020	2021	2022*)	2023**)
(1)	(2)	(3)	(4)	(5)	(6)	(7)
1	Aceh	48.439	51.548	55.611	62.299	69.757
2	Sumatera Utara	164.153	173.075	189.491	219.499	247.961
3	Sumatera Barat	54.468	54.099	54.886	60.510	65.801
4	Riau	174.298	194.661	225.489	253.079	269.938
5	Jambi	60.511	63.563	73.232	83.575	93.493
6	Sumatera Selatan	65.662	68.961	72.602	77.180	82.410
7	Bengkulu	20.315	20.782	22.533	24.951	27.288
8	Lampung	102.703	104.967	105.185	115.421	122.511
9	Kep. Bangka Belitung	13.590	15.444	16.887	18.275	20.006
10	Kep. Riau	8.224	8.047	8.462	9.226	9.689
11	DKI Jakarta	2.189	2.237	2.377	2.531	2.515
12	Jawa Barat	186.441	192.112	188.594	207.717	221.651
13	Jawa Tengah	184.131	192.607	196.835	211.491	224.405
14	DI Yogyakarta	13.237	14.057	14.602	16.508	18.491
15	Jawa Timur	266.396	273.246	281.783	303.430	325.986
16	Banten	37.018	38.998	40.200	44.051	46.608
17	Bali	33.881	33.832	34.767	35.995	37.678
18	Nusa Tenggara Barat	30.365	30.977	31.933	33.568	36.992
19	Nusa Tenggara Timur	29.804	30.356	32.339	35.136	37.677
20	Kalimantan Barat	42.624	44.735	49.220	53.976	57.082
21	Kalimantan Tengah	30.128	33.054	37.616	40.927	44.908
22	Kalimantan Selatan	25.838	25.799	26.864	28.680	30.631
23	Kalimantan Timur	51.900	53.455	59.133	64.995	67.688
24	Kalimantan Utara	15.313	16.536	18.085	19.554	20.957
25	Sulawesi Utara	27.102	28.449	30.075	32.816	35.165
26	Sulawesi Tengah	43.092	42.962	46.500	51.207	54.738
27	Sulawesi Selatan	107.655	109.460	122.835	133.923	141.545
28	Sulawesi Tenggara	30.661	31.395	32.925	36.950	40.554
29	Gorontalo	16.018	16.188	17.082	18.073	19.393
30	Sulawesi Barat	19.241	19.951	22.162	23.895	26.183
31	Maluku	10.777	11.103	11.281	12.651	13.950
32	Maluku Utara	8.700	8.896	9.431	10.164	10.874
33	Papua Barat	8.954	9.068	9.342	9.539	5.086
34	Papua Barat Daya	-	-	-	-	4.486
35	Papua	24.177	24.457	25.516	27.049	11.820
36	Papua Selatan	-	-	-	-	6.919
37	Papua Tengah	-	-	-	-	6.168
38	Papua Pegunungan	-	-	-	-	4.109
Jumlah / Total		1.958.006	2.039.077	2.165.875	2.378.840	2.563.112

Sumber/Source : Badan Pusat Statistik/ BPS-Statistics Indonesia

Keterangan/Note :

*) Angka sementara/Preliminary figures

**) Angka sangat sementara/Very preliminary figures

Tabel 1.6 Produk Domestik Regional Bruto Pertanian Tahun 2019-2023 (Atas Dasar Harga Konstan 2010) Menurut Provinsi
Table 1.6 Gross Regional Domestic Product of Agriculture 2019 - 2023 (at Constant Market Price 2010) by Province

(Rp Miliar/Billion Rp)

No	Provinsi/Provinces	Tahun/Year				
		2019	2020	2021	2022*)	2023**)
(1)	(2)	(3)	(4)	(5)	(6)	(7)
1	Aceh	36.627	37.900	37.768	39.005	41.626
2	Sumatera Utara	133.726	136.327	141.601	148.754	153.246
3	Sumatera Barat	37.549	37.993	38.821	40.189	41.613
4	Riau	129.690	135.124	140.718	144.691	149.361
5	Jambi	39.160	39.752	41.209	43.268	45.697
6	Sumatera Selatan	52.367	53.282	54.835	56.927	58.153
7	Bengkulu	12.747	12.796	13.110	13.699	13.982
8	Lampung	67.849	68.312	67.970	69.299	69.680
9	Kep. Bangka Belitung	9.863	10.666	10.769	10.876	11.285
10	Kep. Riau	5.718	5.467	5.322	5.511	5.560
11	DKI Jakarta	1.398	1.405	1.463	1.501	1.442
12	Jawa Barat	104.597	107.001	108.407	113.186	113.309
13	Jawa Tengah	123.150	126.112	127.066	130.763	131.397
14	DI Yogyakarta	8.184	8.535	8.638	9.068	9.171
15	Jawa Timur	165.951	167.631	170.557	173.719	177.632
16	Banten	24.408	25.275	25.417	26.486	26.524
17	Bali	21.480	21.269	21.338	21.146	21.022
18	Nusa Tenggara Barat	21.555	21.466	21.712	22.187	22.643
19	Nusa Tenggara Timur	18.496	18.681	19.602	20.342	20.842
20	Kalimantan Barat	31.956	32.371	33.812	34.548	35.098
21	Kalimantan Tengah	21.251	21.305	22.073	22.875	23.885
22	Kalimantan Selatan	18.568	18.399	18.614	18.911	19.510
23	Kalimantan Timur	33.355	33.027	33.004	33.712	34.553
24	Kalimantan Utara	10.476	10.926	11.301	11.723	12.230
25	Sulawesi Utara	17.320	17.705	18.040	19.187	20.045
26	Sulawesi Tengah	29.996	29.594	30.793	31.640	32.186
27	Sulawesi Selatan	66.616	66.140	70.358	72.163	72.226
28	Sulawesi Tenggara	21.581	21.728	22.247	23.746	24.791
29	Gorontalo	10.653	10.479	10.664	10.908	11.369
30	Sulawesi Barat	12.693	12.762	12.910	13.349	13.915
31	Maluku	7.230	7.354	7.409	7.833	8.277
32	Maluku Utara	5.518	5.595	5.727	5.912	6.163
33	Papua Barat	6.273	6.122	6.182	6.187	3.293
34	Papua Barat Daya	-	-	-	-	2.834
35	Papua	16.608	16.491	16.756	17.136	7.018
36	Papua Selatan	-	-	-	-	4.345
37	Papua Tengah	-	-	-	-	3.829
38	Papua Pegunungan	-	-	-	-	2.334
Jumlah / Total		1.324.611	1.344.991	1.376.212	1.420.446	1.452.086

Sumber/Source : Badan Pusat Statistik/ BPS-Statistics Indonesia

Keterangan/Note :

*) Angka sementara/Preliminary figures

**) Angka sangat sementara/Very preliminary figures

Tabel 1.7 Produk Domestik Regional Bruto Peternakan Tahun 2019 - 2023 (Atas Dasar Harga Berlaku) Menurut Provinsi
Table 1.7 Gross Regional Domestic Product of Livestock 2019 - 2023 (at Current Price) by Province

(Rp Miliar/Billion Rp)

No	Provinsi/Provinces	Tahun/Year				
		2019	2020	2021	2022**)	2023**)
(1)	(2)	(3)	(4)	(5)	(6)	(7)
1	Aceh	7.537	7.685	8.170	9.032	9.926
2	Sumatera Utara	15.217	15.187	16.206	17.296	18.615
3	Sumatera Barat	4.274	4.386	4.813	5.478	5.936
4	Riau	6.012	6.002	6.575	7.217	7.449
5	Jambi	2.893	2.900	3.028	3.425	3.663
6	Sumatera Selatan	6.623	6.658	7.038	7.477	7.959
7	Bengkulu	2.928	3.037	3.213	3.553	3.704
8	Lampung	15.696	15.824	17.159	19.545	21.981
9	Kep. Bangka Belitung	877	870	974	1.079	1.158
10	Kep. Riau	1.012	1.030	1.228	1.372	1.330
11	DKI Jakarta	103	106	110	118	124
12	Jawa Barat	24.174	25.299	25.578	30.025	35.485
13	Jawa Tengah	34.495	33.594	36.268	38.870	42.201
14	DI Yogyakarta	2.682	2.772	3.089	3.425	3.727
15	Jawa Timur	57.629	59.691	63.319	67.359	74.122
16	Banten	10.952	11.308	11.307	12.343	13.669
17	Bali	10.927	10.936	11.092	11.757	12.450
18	Nusa Tenggara Barat	5.056	5.235	5.462	5.746	6.291
19	Nusa Tenggara Timur	10.114	10.541	11.287	12.507	13.718
20	Kalimantan Barat	4.122	4.431	4.712	4.555	4.799
21	Kalimantan Tengah	2.594	2.545	2.786	2.910	3.101
22	Kalimantan Selatan	2.462	2.544	2.663	2.949	3.189
23	Kalimantan Timur	2.151	2.219	2.283	2.474	2.619
24	Kalimantan Utara	593	634	680	758	786
25	Sulawesi Utara	3.045	3.098	3.392	3.629	3.886
26	Sulawesi Tengah	3.194	3.290	3.605	4.036	4.399
27	Sulawesi Selatan	5.922	6.016	6.441	7.337	8.216
28	Sulawesi Tenggara	3.264	3.376	3.526	3.709	4.105
29	Gorontalo	979	1.000	1.050	1.123	1.299
30	Sulawesi Barat	878	918	968	1.083	1.137
31	Maluku	253	258	273	300	325
32	Maluku Utara	425	414	414	448	493
33	Papua Barat	631	648	680	742	458
34	Papua Barat Daya	-	-	-	-	307
35	Papua	1.991	1.977	2.019	2.191	697
36	Papua Selatan	-	-	-	-	512
37	Papua Tengah	-	-	-	-	421
38	Papua Pegunungan	-	-	-	-	787
Jumlah / Total		251.705	256.430	271.407	295.867	325.044

Sumber/Source : Badan Pusat Statistik/ BPS-Statistics Indonesia

Keterangan/ Note :

*) Angka sementara/Preliminary figures

**) Angka sangat sementara/Very preliminary figures

Tabel 1.8 Produk Domestik Regional Bruto Peternakan Tahun 2019 - 2023 (Atas Dasar Harga Konstan 2010) Menurut Provinsi
Table 1.8 Gross Regional Domestic Product of Livestock 2019 - 2023 (at Constant Price 2010) by Province

(Rp Miliar/Billion Rp)

No	Provinsi/Provinces	Tahun/Year				
		2019	2020	2021	2022*)	2023**)
(1)	(2)	(3)	(4)	(5)	(6)	(7)
1	Aceh	5.370	5.385	5.475	5.752	6.000
2	Sumatera Utara	10.948	10.734	11.120	11.380	11.632
3	Sumatera Barat	2.517	2.572	2.749	2.963	3.030
4	Riau	3.469	3.406	3.579	3.805	3.984
5	Jambi	1.739	1.693	1.716	1.862	1.949
6	Sumatera Selatan	5.050	5.048	5.262	5.367	5.436
7	Bengkulu	1.825	1.859	1.905	2.015	2.063
8	Lampung	10.414	10.357	10.985	11.842	12.671
9	Kep. Bangka Belitung	551	538	584	617	629
10	Kep. Riau	715	719	807	848	774
11	DKI Jakarta	72	72	73	74	74
12	Jawa Barat	15.351	17.037	16.656	18.341	20.502
13	Jawa Tengah	25.247	24.171	25.335	26.045	26.952
14	DI Yogyakarta	1.750	1.770	1.901	1.994	2.087
15	Jawa Timur	32.986	33.771	34.890	35.525	37.299
16	Banten	7.127	7.247	7.025	7.343	7.751
17	Bali	7.079	7.041	6.852	6.838	6.838
18	Nusa Tenggara Barat	3.486	3.514	3.608	3.733	3.902
19	Nusa Tenggara Timur	6.251	6.390	6.715	7.062	7.343
20	Kalimantan Barat	3.088	3.162	3.292	3.042	3.035
21	Kalimantan Tengah	1.406	1.381	1.461	1.484	1.531
22	Kalimantan Selatan	1.724	1.755	1.787	1.883	1.971
23	Kalimantan Timur	1.679	1.704	1.711	1.749	1.769
24	Kalimantan Utara	407	410	412	443	446
25	Sulawesi Utara	1.897	1.860	1.920	1.995	2.132
26	Sulawesi Tengah	2.036	2.058	2.198	2.303	2.351
27	Sulawesi Selatan	3.681	3.661	3.839	4.166	4.437
28	Sulawesi Tenggara	2.305	2.320	2.397	2.461	2.661
29	Gorontalo	767	764	776	791	860
30	Sulawesi Barat	620	633	658	706	729
31	Maluku	166	169	175	190	202
32	Maluku Utara	270	265	259	264	273
33	Papua Barat	483	476	494	525	320
34	Papua Barat Daya	-	-	-	-	206
35	Papua	1.367	1.310	1.305	1.385	412
36	Papua Selatan	-	-	-	-	340
37	Papua Tengah	-	-	-	-	272
38	Papua Pegunungan	-	-	-	-	449
Jumlah / Total		163.843	165.250	169.922	176.794	185.309

Sumber/Source : Badan Pusat Statistik/ BPS-Statistics Indonesia

Keterangan/Note :

*) Angka sementara/Preliminary figures

**) Angka sangat sementara/Very preliminary figures

Tabel 1.9 Pertumbuhan Ekonomi Negara-Negara ASEAN Tahun 2019 - 2023
Table *Economic Growth of ASEAN Countries 2019 - 2023*

(%)

No.	Negara/Country	Tahun/Year				
		2019	2020	2021	2022	2023 ^{*)}
(1)	(2)	(3)	(4)	(5)	(6)	(7)
1	Brunei Darussalam/ <i>Brunei Darusalam</i>	3,9	1,1	-1,6	-1,6	-0,8
2	Kamboja/ <i>Cambodia</i>	7,1	-3,1	3,0	5,2	5,6
3	Indonesia/ <i>Indonesia</i>	5,0	-2,1	3,7	5,3	5,0
4	Laos PDR/ <i>Lao PDR</i>	4,7	-0,4	2,1	2,3	4,0
5	Malaysia/ <i>Malaysia</i>	4,4	-5,5	3,3	8,7	4,0
6	Myanmar/ <i>Myanmar</i>	6,8	3,2	-17,9	2,0	2,6
7	Filipina/ <i>Philippines</i>	6,1	-9,5	5,7	7,6	5,3
8	Singapura/ <i>Singapore</i>	1,3	-3,9	8,9	3,6	1,0
9	Thailand/ <i>Thailand</i>	2,1	-6,1	1,5	2,6	2,7
10	Vietnam/ <i>Vietnam</i>	7,4	2,9	2,6	8,0	4,7

Sumber/Source : Dana Moneter Internasional/ *International Monetary Fund (IMF)*

Keterangan/Note:

^{*)} Angka perkiraan

Tabel 1.10 Pertumbuhan Ekonomi Negara-Negara G7 2019 - 2023
Table *Economic Growth of G7 Countries 2019 - 2023*

(%)

No.	Negara Dan Kelompok Negara/Country And Country Groups	Tahun/Year				
		2019	2020	2021	2022	2023 ^{*)}
(1)	(2)	(3)	(4)	(5)	(6)	(7)
1	Amerika / <i>United States</i>	2,3	-2,8	5,9	2,1	2,1
2	Jepang/ <i>Japan</i>	-0,4	-4,2	2,2	1,0	2,0
3	Kanada/ <i>Canada</i>	1,9	-5,1	5,0	3,4	1,3
4	Inggris/ <i>United Kingdom</i>	1,6	-11,0	7,6	4,1	0,5
5	Jerman/ <i>Germany</i>	1,1	-3,8	3,2	1,8	-0,5
6	Perancis/ <i>France</i>	1,9	-7,7	6,4	2,5	1,0
7	Italia/ <i>Italy</i>	0,5	-9,0	7,0	3,7	0,7
8	Eropa / <i>Euro Area</i>	1,6	-6,1	5,6	3,3	0,7
9	G7	1,6	-4,5	5,4	2,3	1,5
10	Dunia / <i>World</i>	2,8	-2,8	6,3	3,5	3,0

Sumber/Source : Dana Moneter Internasional/ *International Monetary Fund (IMF)*

Keterangan/Note:

^{*)} Angka perkiraan

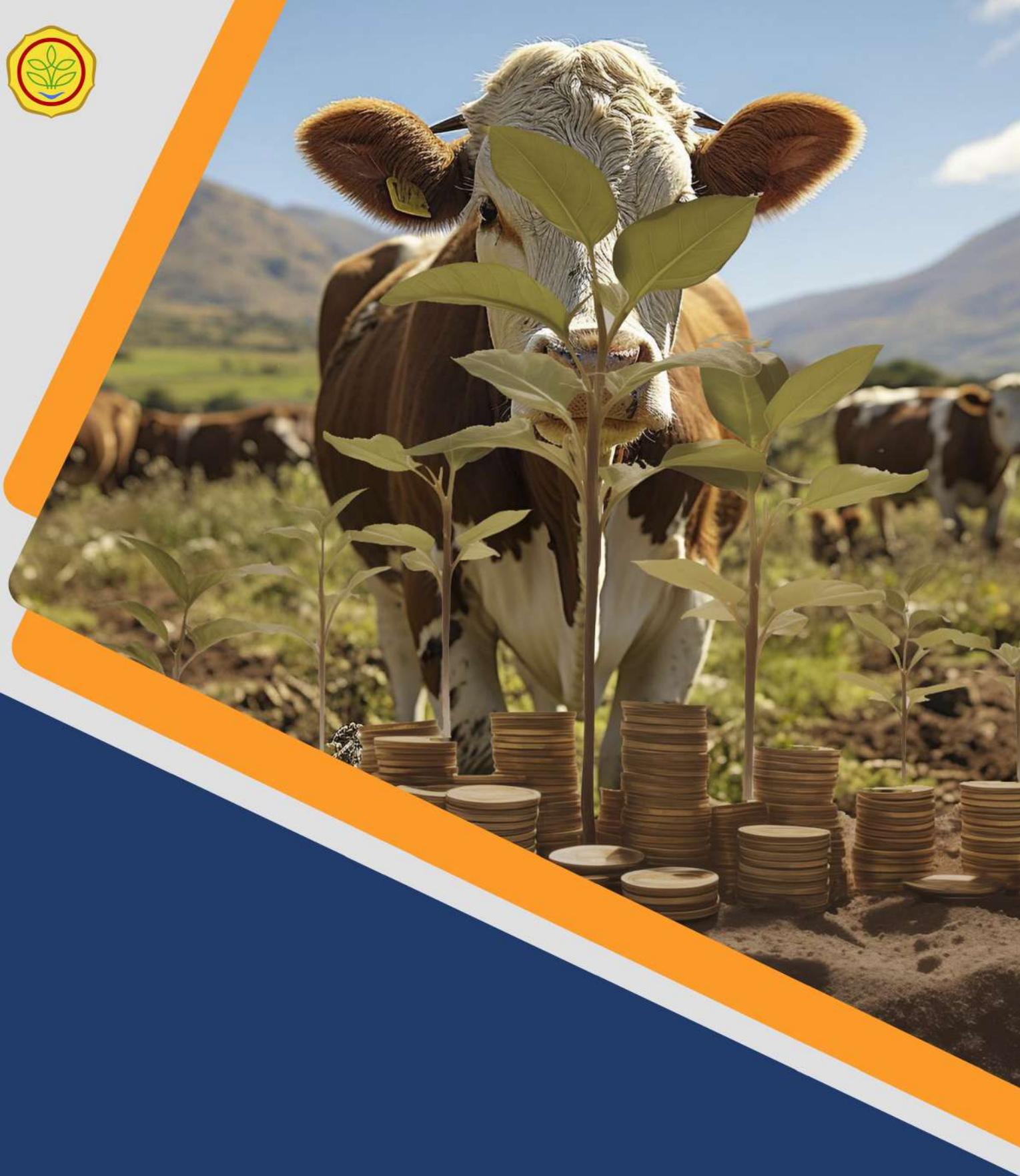

2. INVESTASI/ INVESTMENT



KEMENTERIAN PERTANIAN R.I.

KEMENTERIAN PERTANIAN
REPUBLIK INDONESIA

2. INVESTASI

Realisasi nilai Penanaman Modal Dalam Negeri (PMDN) tahun 2022 sebesar Rp552,8 triliun. Tahun 2023 nilai PMDN meningkat sebesar 22,10 persen menjadi Rp674,9 triliun (Tabel 2.1). Nilai PMDN pada tahun 2022 dan 2023 didominasi investasi di sektor industri, masing-masing sebesar 25,97 persen (tahun 2022) dan 25,43 persen (tahun 2023) dari total nilai PMDN tahun 2022 dan 2023.

Nilai PMDN sektor pertanian, kehutanan dan perikanan pada tahun 2022 sebesar Rp48,7 triliun, yang terdiri dari investasi tanaman pangan dan perkebunan serta jasa pertanian dan perburuan sebesar Rp35,0 triliun (71,81 persen), kehutanan Rp8,6 triliun (17,67 persen), peternakan Rp3,9 triliun (8,03 persen), dan perikanan Rp1,2 triliun (2,49 persen). Nilai PMDN sektor pertanian, kehutanan dan perikanan tahun 2023 naik sebesar 40,57 persen menjadi Rp68,5 triliun, yang terdiri dari investasi tanaman pangan dan perkebunan serta jasa pertanian dan perburuan sebesar Rp39,4 triliun (57,59 persen), kehutanan Rp23,0 triliun (33,65 persen), peternakan Rp3,5 triliun (5,10 persen), dan perikanan Rp2,5 triliun (3,66 persen).

Realisasi nilai Penanaman Modal Asing (PMA) tahun 2022 sebesar US\$45,6 miliar. Tahun 2023 nilai PMA meningkat sebesar 10,22 persen menjadi US\$50,3 miliar (Tabel 2.2). Nilai PMA pada kurun waktu tahun 2022 dan 2023 didominasi investasi di sektor industri, masing-masing sebesar 54,12 persen (tahun 2022) dan 57,07 persen (tahun 2023) dari total nilai PMA tahun 2022 dan 2023.

Nilai PMA sektor pertanian, kehutanan dan perikanan pada tahun 2022 sebesar US\$1,9 miliar, yang terdiri dari investasi tanaman pangan dan perkebunan serta jasa pertanian dan perburuan sebesar US\$1,7 miliar (90,93 persen), kehutanan US\$98,8 juta (5,15 persen), peternakan US\$43,7 juta (2,28 persen), dan perikanan US\$31,6 juta (1,65 persen). Nilai PMA sektor pertanian, kehutanan dan perikanan tahun 2023 naik sebesar 7,68 persen menjadi US\$2,1 miliar, yang terdiri dari investasi tanaman pangan dan perkebunan serta jasa pertanian dan perburuan sebesar US\$1,9 miliar (91,76 persen), kehutanan US\$96,0 juta (4,64 persen), peternakan US\$48,7 juta (2,36 persen), dan perikanan US\$25,7 juta (1,24 persen).

Realisasi PMDN subsektor peternakan tahun 2022 sebesar Rp3,9 triliun. Selanjutnya, pada tahun 2023 mengalami penurunan sebesar 10,66 persen menjadi Rp3,5 triliun (Tabel 2.1). Jika PMDN peternakan dirinci menurut Klasifikasi Baku Lapangan Usaha Indonesia (KBLI), terlihat bahwa nilai PMDN peternakan pada tahun 2022 paling besar adalah peternakan unggas dengan nilai investasi sebesar Rp3,5 triliun (88,53 persen dari total PMDN peternakan tahun 2022), diikuti oleh peternakan sapi dan kerbau Rp424,2 miliar (10,85 persen), jasa penunjang dan peternakan lainnya Rp11,0 miliar (0,28 persen), peternakan babi Rp9,5 miliar (0,24 persen), serta peternakan domba dan kambing Rp3,5 miliar (0,09 persen). Nilai PMDN peternakan tahun 2023 paling besar adalah peternakan unggas dengan nilai investasi sebesar Rp2,5 triliun (71,10 persen dari total PMDN peternakan tahun 2023), diikuti oleh peternakan sapi dan kerbau Rp898,8 miliar (25,74 persen), jasa penunjang dan peternakan lainnya Rp86,3 miliar (2,47 persen), peternakan babi Rp14,8 miliar (0,42 persen), serta peternakan domba dan kambing Rp9,4 miliar (0,27 persen).

Realisasi PMA subsektor peternakan tahun 2022 sebesar US\$43,7 juta. Selanjutnya, pada tahun 2023 mengalami peningkatan sebesar 11,41 persen menjadi US\$48,7 juta (Tabel 2.2). Jika PMA peternakan dirinci menurut KBLI, terlihat bahwa nilai PMA peternakan pada tahun 2022 paling besar adalah peternakan unggas dengan nilai investasi sebesar US\$35,1 juta (80,39 persen dari total PMA peternakan tahun 2022), diikuti

2. INVESTMENT

Realization of domestic direct investment (PMDN) value in 2022 are Rp552.8 trillion. In 2023, PMDN value increased about 22.10 percent to Rp674.9 trillion (Table 2.1). PMDN value in 2022 and 2023 were dominated by industrial sector, amounting to 25.97 percent (in 2022) and 25.43 percent (in 2023) of the total PMDN value in 2022 and 2023.

PMDN value of the agricultural, forestry and fishery sector in 2022 amounted to Rp48.7 trillion, consisting of investment in food crops and plantation and agricultural services and hunting amounting to Rp35.0 trillion (71.81 percent), forestry Rp8.6 trillion (17.67 percent), livestock Rp3.9 trillion (8.03 percent), and fishery Rp1.2 trillion (2.49 percent). PMDN value of agricultural, forestry and fishery sector in 2023 increased about 40.57 percent to Rp68.5 trillion, consisting of investment in food crops and plantation and agricultural services and hunting amounting to Rp39.4 trillion (57.59 percent), forestry Rp23.0 trillion (33.65 percent), livestock Rp3.5 trillion (5.10 percent), and fishery Rp2.5 trillion (3.66 percent).

Realization of foreign direct investment (PMA) value in 2022 are US\$45.6 billion. In 2023, PMA value increased about 10.22 percent to US\$50.3 billion (Table 2.2). PMA value in the period 2022 and 2023 were dominated by industrial sector, amounting to 54.12 percent (in 2022) and 57.07 percent (in 2023) of the total PMA value in 2022 and 2023.

PMA value of agricultural, forestry and fishery sector in 2022 amounted to US\$1.9 billion, consisting of investments in food crops and plantation and agricultural services and hunting of US\$1.7 billion (90.93 percent), forestry of US\$98.8 million (5.15 percent), livestock US\$43.7 million (2.28 percent), and fishery US\$31.6 million (1.65 percent). PMA value of agricultural, forestry and fishery sector in 2023 increased about 7.68 percent to US\$2.1 billion, consisting of investments in food crops and plantation and agricultural services and hunting of US\$1.9 billion (91.76 percent), forestry of US\$96.0 million (4.64 percent), livestock US\$48.7 million (2.36 percent), and fishery US\$25.7 million (1.24 percent).

Realization of PMDN value of livestock subsector in 2022 are Rp3.9 trillion. Then, in 2023 it was decreased about 10.66 percent become to Rp3.5 trillion (Table 2.1). If the livestock domestic direct investments are detailed by Indonesia Standard Industrial Classification (KBLI), seems that the biggest livestock PMDN value in 2022 was livestock of poultry amounting to Rp3.5 trillion (88.53 percent of the total livestock PMDN value in 2022), followed by livestock of cattle and buffaloes Rp424.2 billion (10.85 percent), supporting services and other livestock Rp11.0 billion (0.28 percent), livestock of pigs Rp9.5 billion (0.24 percent), and livestock of sheep and goats Rp3.5 billion (0.09 percent). The biggest livestock PMDN value in 2023 was livestock of poultry amounting to Rp2.5 trillion (71.10 percent of the total livestock PMDN value in 2023), followed by livestock of cattle and buffaloes Rp898.8 billion (25.74 percent), supporting services and other livestock Rp86.3 billion (2.47 percent), livestock of pigs Rp14.8 billion (0.42 percent), and livestock of sheep and goats Rp9.4 billion (0.27 percent).

Realization of PMA value of livestock subsector in 2022 are US\$43.7 million. Then, in 2023 it was increased about 11.41 percent become to US\$48.7 million (Table 2.2). If the livestock foreign direct investments are detailed by KBLI, seems that the biggest livestock PMA value in 2022 was livestock of poultry amounting to US\$35.1 million (80.39 percent of the total livestock PMA value in 2022), followed

peternakan sapi dan kerbau US\$5,9 juta (13,45 persen), jasa penunjang dan peternakan lainnya US\$2,4 juta (5,48 persen), serta peternakan domba dan kambing US\$0,3 juta (0,68 persen). Nilai PMA peternakan tahun 2023 paling besar adalah peternakan sapi dan kerbau dengan nilai investasi sebesar US\$24,5 juta (50,42 persen dari total PMA peternakan tahun 2023), diikuti peternakan unggas US\$19,6 juta (40,33 persen), jasa penunjang dan peternakan lainnya US\$4,5 juta (9,24 persen), serta peternakan domba dan kambing US\$6,0 ribu (0,01 persen).

by livestock of cattle and buffaloes US\$5.9 million (13.45 percent), supporting services and other livestock US\$2.4 million (5.48 percent), and livestock of sheep and goats US\$0.3 million (0.68 percent). The biggest livestock PMA value in 2023 was livestock of cattle and buffaloes amounting to US\$24.5 million (50.42 percent of the total livestock PMA value in 2023), followed by livestock of poultry US\$19.6 million (40.33 percent), supporting services and other livestock US\$4.5 million (9.24 percent), and livestock of sheep and goats US\$6.0 thousand (0.01 percent).

PENJELASAN TEKNIS

1. Data investasi peternakan diperoleh dari Badan Koordinasi Penanaman Modal RI (BKPM RI). Data investasi peternakan tahun 2018-2022 dari BKPM diolah oleh Pusat Data dan Sistem Informasi Pertanian (Pusdatin) dan Direktorat Pengolahan dan Pemasaran Hasil Peternakan, Direktorat Jenderal Peternakan dan Kesehatan Hewan, Kementerian Pertanian.
2. Total nilai investasi diluar investasi Sektor Minyak & Gas Bumi, Perbankan, Lembaga Keuangan Non Bank, Asuransi, Sewa Guna Usaha, Investasi yang perizinannya dikeluarkan oleh instansi teknis/sektor, Investasi Porto Folio (Pasar Modal) dan Investasi Rumah Tangga.

TECHNICAL EXPLANATION

1. *Data have been obtained from the Investment Coordinating Board RI (BKPM RI). The investment data of livestock in 2018-2021 from BKPM processed by the Agricultural Data Center and Information System and the Directorate of Processing and Marketing of Livestock Production, Directorate General of Livestock and Animal Health Services, the Ministry of Agricultural.*
2. *Total value of investments beyond the Oil & Natural Gas, Banking, Non-Bank Financial Institution, Insurance, Leasing Sectors, Investments the licenses of which are issued by the technical agencies/sectors, Porto Folio (Capital Markets) Investment and Household Investment.*

INVESTASI PETERNAKAN 2023

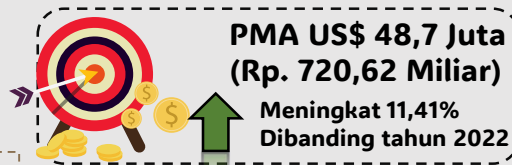
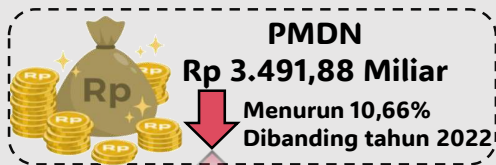

Share PMDN Subsektor Peternakan terhadap Pertanian sebesar 5,10 %

Total PMDN & PMA Rp. 4.212,50 Miliar

Share PMA Subsektor Peternakan terhadap Pertanian sebesar 2,36%

PMDN

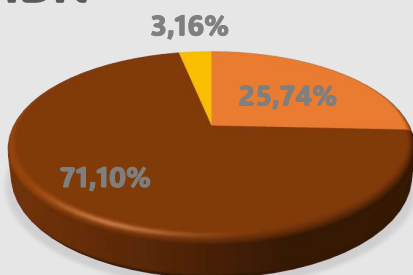

- Peternakan Unggas
- Peternakan Sapi dan Kerbau
- Lainnya
 - Peternakan Domba dan Kambing
 - Peternakan Babi
 - Jasa Penunjang dan Peternakan Lainnya

PMA

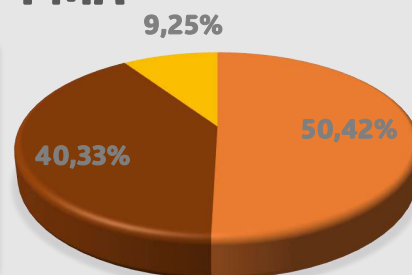

5 Besar Wilayah Realisasi PMDN

	Jawa Barat Rp. 1.354 Miliar	share 38,77%
	Banten Rp. 414 Miliar	share 11,86%
	Jawa Timur Rp. 336 Miliar	share 9,63%
	Jawa Tengah Rp. 233 Miliar	share 6,68%
	Sumatera Utara Rp. 215 Miliar	share 6,17%

5 Besar Wilayah Realisasi PMA

	Jawa Timur US\$ 24,1 Juta	share 49,53%
	Jawa Barat US\$ 11,5 Juta	share 23,53%
	Banten US\$ 4,8 Juta	share 9,96%
	DKI Jakarta US\$ 2,4 Juta	share 4,89%
	Sumatera Utara US\$ 1,2 Juta	share 2,42%

5 Besar Negara Realisasi PMA

	Singapura US\$ 34,7 Juta	share 71,34%
	Malaysia US\$ 4,8 Juta	share 9,77%
	Jepang US\$ 4,0 Juta	share 8,23%
	Belanda US\$ 1,9 Juta	share 4,00%
	Korea Selatan US\$ 1,3 Juta	share 2,73%



Sapi dan Kerbau
 PMDN : Rp 898,84 Miliar
 PMA : US\$ 24,55 Juta

Babi
 PMDN : Rp 14,75 Miliar
 PMA : US\$ 0,00 Juta

Unggas
 PMDN : Rp 2.482,64 Miliar
 PMA : US\$ 19,64 Juta

Kambing dan Domba
 PMDN : Rp 9,37 Miliar
 PMA : US\$ 0,01 Juta

Sumber Data : BKPM



Ditjen Peternakan dan Kesehatan Hewan
 Kementerian Pertanian

Tabel 2.1 Realisasi Investasi PMDN Berdasarkan Sektor Tahun 2019-2023
Table 2.1 Domestic Direct Investment Realization Based on Capital Investment Activity Report by Sector 2019-2023

No	Lapangan Usaha/Industrial Origin	Nilai Investasi (Rp. Juta)/Investment Value (million rupiah)				
		2019	2020	2021	2022	2023
(1)	(2)	(3)	(4)	(5)	(6)	(7)
1	Pertanian, Kehutanan, dan Perikanan <i>Agricultural, Forestry, and Fishery</i>	53.213.017	33.824.904	37.249.516	48.695.647	68.450.950
	a Peternakan <i>Livestock</i>	1.052.689	2.283.453	2.138.747	3.908.440	3.491.876
	Peternakan Sapi dan Kerbau <i>Livestock of Cattle and Buffaloes</i>	174.725	109.863	228.930	424.174	898.838
	Peternakan Domba dan Kambing <i>Livestock of Sheep and Goats</i>	2.199	2.146	979	3.482	9.370
	Peternakan Babi <i>Livestock of Pigs</i>	-	10.881	30.136	9.536	14.754
	Peternakan Unggas <i>Livestock of Poultry</i>	875.766	2.160.547	1.823.977	3.460.249	2.482.635
	Jasa Penunjang dan Peternakan Lainnya <i>Supporting Services and Other Livestocks</i>	-	15	54.724	10.999	86.280
	b Jasa Pertanian dan Perburuan <i>Agricultural Services and Hunting</i>	42.546.240	29.813.017	27.235.896	34.970.063	39.420.081
	c Tanaman Pangan & Perkebunan <i>Food Crops & Plantation</i>					
	d Kehutanan <i>Forestry</i>	9.366.541	1.163.574	6.862.702	8.603.095	23.032.469
	e Perikanan <i>Fishery</i>	247.547	564.860	1.012.171	1.214.049	2.506.524
2	Pertambangan <i>Mining</i>	25.675.248	13.755.070	25.517.127	62.521.629	86.689.231
3	Industri <i>Industry</i>	72.673.421	82.817.731	94.698.504	143.564.399	171.657.314
4	Listrik, Gas, dan Air <i>Electricity, Gas, & Water Supply</i>	37.164.155	35.518.799	38.727.710	32.107.483	37.584.935
5	Konstruksi <i>Construction</i>	55.090.816	68.289.297	39.569.361	33.846.520	32.813.441
6	Perdagangan, Hotel, dan Restoran <i>Trade, Hotel, & Restaurants</i>	29.825.943	26.951.516	40.251.706	52.630.352	71.920.749
7	Transportasi, Gudang, & Komunikasi <i>Transport, Storage, & Communication</i>	68.082.560	93.282.773	61.241.519	75.138.387	76.659.432
8	Perumahan, Kawasan Industri, & Perkantoran <i>Real Estate, Industry Estate, & Business Activities</i>	27.796.522	44.852.761	85.497.815	66.167.811	77.099.214
9	Jasa Lainnya <i>Other Services</i>	16.976.708	14.242.672	24.310.389	38.096.746	52.048.163
	Jumlah/Total	386.498.389	413.535.524	447.063.646	552.768.972	674.923.429

Sumber/Source : Badan Koordinasi Penanaman Modal/Indonesia Investment Coordinating Board

Keterangan/ Note : Data investasi peternakan dari BKPM diolah oleh Direktorat Pengolahan dan Pemasaran Hasil Peternakan/ The investment data of livestock from BKPM processed by The Directorate of Processing and Marketing of Livestock Production

Tabel 2.2 Realisasi Investasi PMA Berdasarkan Sektor Tahun 2019-2023
Table Foreign Direct Investment Realization Based on Capital Investment Activity Report by Sector 2019-2023

No	Lapangan Usaha/Industrial Origin	Nilai Investasi (US\$. ribu)/Investment value (thousand US\$)				
		2019	2020	2021	2022	2023
(1)	(2)	(3)	(4)	(5)	(6)	(7)
1	Pertanian, Kehutanan, dan Perikanan <i>Agricultural, Forestry, and Fishery</i>	1.037.285	1.274.992	1.009.190	1.919.854	2.067.352
	a Peternakan <i>Livestock</i>	37.779	44.444	28.557	43.705	48.691
	Peternakan Sapi dan Kerbau <i>Livestock of Cattle and Buffaloes</i>	9.855	3.468	19.389	5.878	24.548
	Peternakan Domba dan Kambing <i>Livestock of Sheep and Goats</i>	1.900	0	3	296	6
	Peternakan Babi <i>Livestock of Pigs</i>	-	-	-	-	0
	Peternakan Unggas <i>Livestock of Poultry</i>	24.290	40.975	9.165	35.134	19.639
	Jasa Penunjang dan Peternakan Lainnya <i>Supporting Services and Other Livestocks</i>	1.733	-	-	2.397	4.498
	b Jasa Pertanian dan Perburuan <i>Agricultural Services and Hunting</i>	909.086	1.139.767	922.094	1.745.701	1.896.941
	c Tanaman Pangan & Perkebunan <i>Food Crops & Plantation</i>					
	d Kehutanan <i>Forestry</i>	36.339	42.578	41.434	98.829	95.987
	e Perikanan <i>Fishery</i>	54.081	48.205	17.106	31.620	25.734
2	Pertambangan <i>Mining</i>	2.256.260	2.005.142	3.816.962	5.144.988	4.715.045
3	Industri <i>Industry</i>	9.551.101	13.202.378	15.803.740	24.679.389	28.689.737
4	Listrik, Gas, dan Air <i>Electricity, Gas, & Water Supply</i>	5.921.169	4.613.946	2.938.584	3.762.652	2.742.118
5	Konstruksi <i>Construction</i>	161.618	189.502	93.401	165.265	281.784
6	Perdagangan, Hotel, dan Restoran <i>Trade, Hotel, & Restaurants</i>	1.047.130	875.201	895.987	1.234.775	1.754.944
7	Transportasi, Gudang, & Komunikasi <i>Transport, Storage, & Communication</i>	4.727.758	3.580.397	3.159.207	4.125.068	5.615.460
8	Perumahan, Kawasan Industri, & Perkantoran <i>Real Estate, Industry Estate, & Business Activities</i>	2.888.539	2.191.445	2.186.348	3.014.604	2.574.535
9	Jasa Lainnya <i>Other Services</i>	617.902	733.268	1.189.651	1.558.368	1.826.537
	Jumlah/Total	28.208.761	28.666.272	31.093.069	45.604.963	50.267.512

Sumber/Source : Badan Koordinasi Penanaman Modal/Indonesia Investment Coordinating Board

Keterangan/ Note : Data investasi peternakan dari BKPM diolah oleh Direktorat Pengolahan dan Pemasaran Hasil Peternakan/ The investment data of livestock from BKPM processed by The Directorate of Processing and Marketing of Livestock Production

Tabel 2.3 **Realisasi Investasi PMDN Peternakan Berdasarkan Lokasi 2019-2023**
Table 2.3 **Domestic Direct Investment Realization on Livestock Sector by Location 2019-2023**

No.	Provinsi/Province	Nilai Investasi (Rp. Juta)/Investment Value (million rupiah)				
		2019	2020	2021	2022	2023
(1)	(2)	(3)	(4)	(5)	(6)	(7)
1	Aceh	-	35.700	643	2.248	2.091
2	Sumatera Utara	179.376	252.871	44.748	306.155	215.484
3	Sumatera Barat	-	5.300	67.943	56.956	201.519
4	Riau	15.650	101.566	177.086	144.992	105.277
5	Jambi	129	-	83.845	37.746	59.975
6	Sumatera Selatan	-	66.095	14.157	271.822	26.854
7	Bengkulu	-	614	684	-	-
8	Lampung	29.608	161.327	142.889	100.738	178.548
9	Kep. Bangka Belitung	38.973	900	-	-	36.286
10	Kep. Riau	23.319	51.745	55.479	8.640	12.580
11	DKI Jakarta	-	188	-	-	32.041
12	Jawa Barat	177.830	47.963	326.154	1.327.250	1.353.816
13	Jawa Tengah	266.035	23.363	133.174	350.942	233.301
14	DI. Yogyakarta	-	41	218.693	33.574	21.025
15	Jawa Timur	133.038	650.973	335.024	424.284	336.385
16	Banten	101.223	537.671	88.687	470.191	414.259
17	Bali	39.497	160.077	152.871	47.206	95.139
18	Nusa Tenggara Barat	30.222	-	560	2.940	-
19	Nusa Tenggara Timur	-	-	2.328	-	67
20	Kalimantan Barat	-	100	10.562	81.322	8.437
21	Kalimantan Tengah	-	27.431	-	46.434	1.526
22	Kalimantan Selatan	-	96.239	17.729	14.585	37.671
23	Kalimantan Timur	6.667	18.916	9.337	37.433	6.525
24	Kalimantan Utara	11.123	-	28.559	-	977
25	Sulawesi Utara	-	-	4.008	1.249	150
26	Sulawesi Tengah	-	25	705	129	180
27	Sulawesi Selatan	-	1.083	196.689	114.841	83.588
28	Sulawesi Tenggara	-	-	3.645	560	27.454
29	Gorontalo	-	-	-	-	-
30	Sulawesi Barat	-	-	-	-	-
31	Maluku	-	-	-	-	701
32	Maluku Utara	-	-	-	-	-
33	Papua Barat	-	-	-	26.203	-
33	Papua Barat Daya	-	-	-	26.203	-
33	Papua	-	43.267	22.549	-	1
33	Papua Selatan	-	-	-	-	-
33	Papua Tengah	-	-	-	-	20
34	Papua Pegunungan	-	-	-	-	-
Jumlah/Total		1.052.689	2.283.453	2.138.747	3.934.643	3.491.876

Sumber/Source : Badan Koordinasi Penanaman Modal/Indonesia Investment Coordinating Board

Keterangan/ Note : Data investasi peternakan dari BKPM diolah oleh Direktorat Pengolahan dan Pemasaran Hasil Peternakan/ The investment data of livestock from BKPM processed by The Directorate of Processing and Marketing of Livestock Production

Tabel 2.4 **Realisasi Investasi PMA Peternakan Berdasarkan Lokasi 2019-2023**
Table 2.4 **Foreign Direct Investment Realization on Livestock Sector by Location 2019-2023**

No.	Provinsi/Province	Nilai Investasi (US\$. ribu)/Investment Value (thousand US\$)				
		2019	2020	2021	2022	2023
(1)	(2)	(3)	(4)	(5)	(6)	(7)
1	Aceh	-	-	-	-	-
2	Sumatera Utara	66	1.266	98	408	1.177
3	Sumatera Barat	-	-	-	-	-
4	Riau	-	1.884	598	462	114
5	Jambi	-	1.167	-	-	-
6	Sumatera Selatan	27	6.287	1.540	47	1.137
7	Bengkulu	-	-	-	-	-
8	Lampung	3.240	853	246	507	562
9	Kep. Bangka Belitung	-	-	-	-	-
10	Kep. Riau	-	-	-	-	491
11	DKI Jakarta	-	-	197	0	2.382
12	Jawa Barat	16.448	20.335	10.442	33.037	11.455
13	Jawa Tengah	133	1.688	3.008	459	584
14	DI. Yogyakarta	-	25	196	57	81
15	Jawa Timur	8.707	5.745	11.492	1.505	24.116
16	Banten	6.924	4.178	162	3.745	4.849
17	Bali	-	197	-	304	732
18	Nusa Tenggara Barat	-	-	-	-	0
19	Nusa Tenggara Timur	1.900	-	31	2.425	17
20	Kalimantan Barat	-	5	142	230	853
21	Kalimantan Tengah	-	-	-	-	-
22	Kalimantan Selatan	-	125	72	216	73
23	Kalimantan Timur	-	201	28	3	13
24	Kalimantan Utara	-	-	-	-	-
25	Sulawesi Utara	-	-	-	-	-
26	Sulawesi Tengah	-	-	-	-	-
27	Sulawesi Selatan	200	489	242	13	55
28	Sulawesi Tenggara	-	-	63	-	-
29	Gorontalo	133	-	-	-	-
30	Sulawesi Barat	-	-	-	-	-
31	Maluku	-	-	-	-	-
32	Maluku Utara	-	-	-	-	-
33	Papua Barat	-	-	-	-	-
33	Papua Barat Daya	-	-	-	-	-
34	Papua	-	-	-	287	-
34	Papua Selatan	-	-	-	-	-
34	Papua Tengah	-	-	-	-	-
34	Papua Pegunungan	-	-	-	-	-
Jumlah/Total		37.779	44.444	28.557	43.705	48.691

Sumber/Source : Badan Koordinasi Penanaman Modal/Indonesia Investment Coordinating Board

Keterangan/ Note : Data investasi peternakan dari BKPM diolah oleh Direktorat Pengolahan dan Pemasaran Hasil Peternakan/ The investment data of livestock from BKPM processed by The Directorate of Processing and Marketing of Livestock Production

Tabel 2.5 **Realisasi Investasi PMA Peternakan Berdasarkan Negara 2019-2023**
Table 2.5 **Foreign Direct Investment Realization on Livestock Sector by Country 2019-2023**

No.	Negara/Country	Nilai Investasi (US\$. ribu)/Investment Value (thousand US\$)				
		2019	2020	2021	2022	2023
(1)	(2)	(3)	(4)	(5)	(6)	(7)
1	Singapura/ Singapore			15.103	20.453	34.737
2	Jepang/ Japan			8.104	4.493	4.007
3	Belanda/ Netherlands			2.759	1.199	1.945
4	Malaysia/ Malaysia			1.930	12.661	4.758
5	Australia/ Australia			280	829	359
6	Hongkong/ Hong Kong			221	3	3
7	Korea Selatan/ South Korea			139	1.318	1.330
8	Mauritius/ Mauritius	37.779	44.444	14	-	
9	Yaman/ Yemen			4	-	27
10	Inggris/ England			3	2.462	14
11	Amerika Serikat/ United States of America			1	287	10
12	R.R. Tiongkok/ People's Republic of China			-	2	809
13	Italia/ Italy			-	0	1
14	Negara Lainnya/ Others Countries			-	-	692
Jumlah/Total		37.779	44.444	28.557	43.705	48.691

Sumber/Source : Badan Koordinasi Penanaman Modal/Indonesia Investment Coordinating Board

Keterangan/ Note : Data investasi peternakan dari BKPM diolah oleh Direktorat Pengolahan dan Pemasaran Hasil Peternakan/ The investment data of livestock from BKPM processed by The Directorate of Processing and Marketing of Livestock Production



3.
HARGA PRODUSEN DAN
HARGA KONSUMEN/PRODUCER
PRICE AND CONSUMER PRICE



KEMENTERIAN PERTANIAN R.I.

KEMENTERIAN PERTANIAN
REPUBLIK INDONESIA

3. HARGA PRODUSEN DAN HARGA KONSUMEN

A. HARGA PRODUSEN

Harga rata-rata sapi hidup tingkat nasional tahun 2023 (Tabel 3A.1) mengalami kenaikan harga sebesar 0,33 persen menjadi Rp51.571 per kilogram berat hidup dibandingkan dengan tahun 2022. Pada tahun 2023, harga rata-rata tertinggi untuk sapi hidup tercatat di Kalimantan Timur, dengan harga mencapai Rp60.967 per kilogram berat hidup. Di sisi lain, harga rata-rata terendah terjadi di Nusa Tenggara Timur, dengan harga Rp40.464 per kilogram berat hidup.

Harga rata-rata ayam broiler hidup tingkat nasional tahun 2023 (Tabel 3A.2) mengalami kenaikan harga sebesar 5,15 persen menjadi Rp21.570 per kilogram berat hidup dibandingkan dengan tahun 2022. Pada tahun 2023, harga rata-rata tertinggi untuk ayam broiler hidup tercatat di Kalimantan Timur, dengan harga mencapai Rp26.895 per kilogram berat hidup. Di sisi lain, harga rata-rata terendah terjadi di Jawa Tengah dengan harga Rp19.578 per kilogram berat hidup.

Harga rata-rata telur ayam ras tingkat nasional tahun 2023 (Tabel 3A.3) mengalami kenaikan harga sebesar 3,32 persen menjadi sekitar Rp25.612 per kilogram dibandingkan dengan tahun 2022. Pada tahun 2023, harga tertinggi untuk telur ayam ras tercatat di Kalimantan Timur, dengan harga mencapai Rp28.270 per kilogram. Di sisi lain, harga terendah terjadi di Sumatera Utara dengan harga Rp23.037 per kilogram.

B. HARGA KONSUMEN

Harga rata-rata daging sapi tingkat nasional tahun 2023 (Tabel 3B.1) mengalami kenaikan harga sebesar 2,27 persen menjadi sekitar Rp134.787 per kilogram dibandingkan dengan tahun 2022. Pada tahun 2023, harga rata-rata tertinggi untuk daging sapi tercatat di Kalimantan Selatan dengan harga mencapai Rp159.470 per kilogram. Di sisi lain, harga terendah terjadi di Kepulauan Riau, dengan harga Rp100.388 per kilogram.

Harga rata-rata daging ayam broiler tingkat nasional tahun 2023 (Tabel 3B.2) mengalami penurunan sebesar 0,25 persen menjadi Rp36.195 per kilogram dibandingkan dengan tahun 2022. Pada tahun 2023, harga tertinggi untuk daging ayam broiler tercatat di Kalimantan Utara dengan harga mencapai Rp47.030 per kilogram. Di sisi lain, harga terendah terjadi di Gorontalo dengan harga Rp24.885 per kilogram.

Harga rata-rata telur ayam ras tingkat nasional tahun 2023 (Tabel 3B.3) mengalami kenaikan sebesar 6,54 persen menjadi Rp30.160 per kilogram dibandingkan dengan tahun 2022. Pada tahun 2023, harga tertinggi untuk telur ayam ras tercatat di Maluku, dengan harga mencapai Rp 37.385 per kilogram. Di sisi lain, harga terendah terjadi di Sulawesi Selatan dengan harga Rp 25.611 per kilogram.

PENJELASAN TEKNIS

1. Data harga produsen diperoleh dari Direktorat Jenderal Peternakan dan Kesehatan Hewan. Data harga konsumen diperoleh dari Bank Indonesia.
2. Cakupan data harga produsen yang dikumpulkan dari beberapa provinsi sentra produksi meliputi data harga sapi hidup dengan satuan Kilogram Berat Hidup (KgBH), ayam ras

3. PRODUCER PRICE AND CONSUMER PRICE

A. PRODUCER PRICE

The national average price of live cattle in 2023 (Table 3A.1) increased by 0.33 percent to Rp51,571 per kilogram live weight compared to 2022. In 2023, the highest average price for live cattle was recorded in East Kalimantan, reaching Rp60,967 per kilogram live weight. On the other hand, the lowest average price was recorded in East Nusa Tenggara, at Rp40,464 per kilogram live weight.

The national average price of broilers in 2023 (Table 3A.2) increased by 5.15 percent to Rp1,570 per kilogram live weight compared to 2022. In 2023, the highest average price for live broilers was recorded in East Kalimantan, with prices reaching Rp26,895 per kilogram live weight. On the other hand, the lowest average price was recorded in Central Java at Rp19,578 per kilogram live weight.

The average price of layer eggs at the national level in 2023 (Table 3A.3) experienced a price increase of 3.32 percent to around Rp25,612 per kilogram compared to 2022. In 2023, the highest price for layer eggs was recorded in East Kalimantan, with prices reaching Rp28,270 per kilogram. On the other hand, the lowest price occurred in North Sumatra at Rp23,037 per kilogram.

B. CONSUMER PRICE

The national average price of beef in 2023 (Table 3B.1) increased by 2.27 percent to around Rp134,787 per kilogram compared to 2022. In 2023, the highest average price for beef was recorded in South Kalimantan at Rp159,470 per kilogram. On the other hand, the lowest price was recorded in Riau Islands, at Rp100,388 per kilogram.

The national average price of broiler meat in 2023 (Table 3B.2) decreased by 0.25 percent to Rp36,195 per kilogram compared to 2022. In 2023, the highest price for broiler meat was recorded in North Kalimantan with a price of Rp47,030 per kilogram. On the other hand, the lowest price was recorded in Gorontalo at Rp24,885 per kilogram.

The average price of eggs at the national level in 2023 (Table 3B.3) increased by 6.54 percent to Rp30,160 per kilogram compared to 2022. In 2023, the highest price for broiler eggs was recorded in Maluku, with prices reaching Rp37,385 per kilogram. On the other hand, the lowest price was recorded in South Sulawesi at Rp25,611 per kilogram.

TECHNICAL EXPLANATION

1. *Producer price data was obtained from the Directorate General of Livestock and Animal Health. Consumer price data was obtained from Bank Indonesia.*
2. *The scope of producer price data collected includes data on the price of live cattle with kilograms of live weight, broiler*

- hidup dengan satuan Kilogram Berat Hidup (KgBH), dan telur ayam ras dengan satuan Kilogram (Kg). Harga tingkat produsen merupakan harga yang diperoleh peternak dari hasil penjualan hasil ternaknya sebelum memperhitungkan biaya transportasi, distribusi, atau biaya lainnya yang ditambahkan (Farm Gate Prices).
3. Cakupan data harga konsumen yang dikumpulkan dari 34 Provinsi meliputi data harga daging sapi, daging ayam ras, dan telur ayam ras. Harga yang disurvei adalah harga eceran hasil transaksi yang terjadi antara penjual (pedagang eceran) dan pembeli (konsumen). Saat ini kota yang menjadi sampel pengambilan data adalah 82 kota/kabupaten yang menjadi sampel untuk penghitungan inflasi Indeks Harga Konsumen (IHK) Nasional oleh Badan Pusat Statistik. Ke depan, pengembangan jumlah kota sesuai kebutuhan dimungkinkan untuk dilakukan, namun disesuaikan dengan ketersediaan sumber daya yang dimiliki.
4. Jenis harga yang dicatat adalah harga final transaksi jual-beli dan bukan harga penawaran yang masih bisa naik/turun. Jenis harga tingkat produsen yang dicatat adalah harga yang diperoleh peternak (Farm Gate Price).
5. Lokasi pencatatan harga konsumen adalah pasar tradisional untuk masing-masing kota/kabupaten dan merupakan pasar utama yang tergolong besar, yaitu dari segi ukuran luasnya maupun banyaknya pengunjung. Selain itu, berlokasi di dalam kota/kabupaten yang telah ditentukan, tidak berada di pinggir atau luar kota/kabupaten tersebut.
6. Data harga produsen dan harga konsumen yang ditampilkan dalam buku ini merupakan data yang diunduh dari situs PIHPS Nasional per tanggal 27 Maret 2024.
- chickens with kilograms of live weight, and layer eggs with kilogram units in several central provinces. Producer-level prices are the prices obtained by farmers from the sale of their livestock before considering the costs of transportation, distribution, or other costs added (Farm Gate Prices).*
3. *The scope of consumer price data collected includes data on the price of beef, broiler meat, and layer eggs in 34 provinces. Currently, there are 82 cities and districts that are sampled for the National Consumer Price Index (CPI) inflation calculation by the Central Bureau of Statistics of the Republic of Indonesia. In the future, it is possible to expand the number of cities as needed, adjusted to the availability of resources. In the future, it is possible to expand the number of cities as needed but adjusted to the availability of resources.*
4. *The type of price recorded is the final price of buying and selling transactions, not the bid price, which can still increase or decrease. The producer-level price recorded is the price obtained by farmers (Farm Gate Price).*
5. *The location for recording consumer prices is the traditional market for each city or district and is a major market that is relatively large in terms of size and number of visitors. In addition, it is located within the designated city or district, not on the outskirts or outside the city or district.*
6. *The producer price and consumer price data presented in this book were downloaded from the National PIHPS website as of March 27, 2024.*



Harga Tingkat Produsen Komoditas Peternakan 2022 - 2023

Harga Tertinggi dan Terendah Tahun 2023

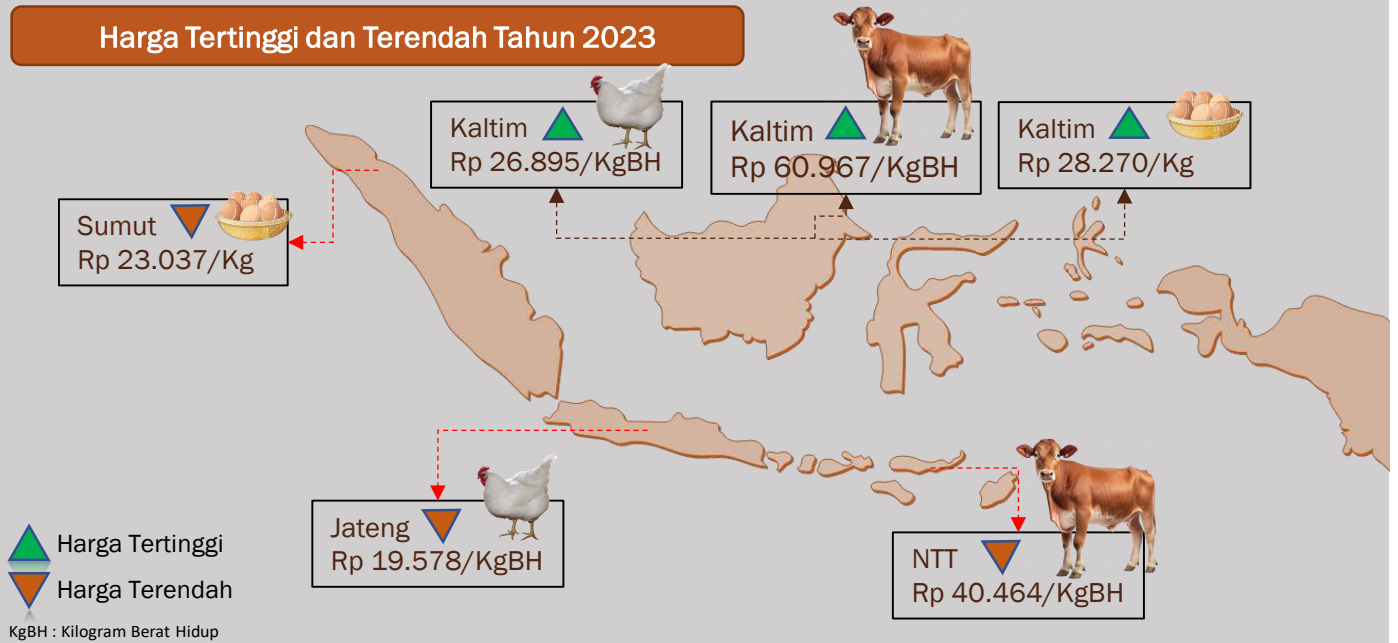

Perkembangan Harga Rata-rata Tahun 2022-2023

Sapi

Tahun 2023
Rp 51.571/KgBH ↑ 0,33%
 Tahun 2022
 Rp 51.403/KgBH

Meningkat
 Menurun

Ayam Ras Broiler

Tahun 2023
Rp 21.570/KgBH ↑ 5,15%
 Tahun 2022
 Rp 20.513/KgBH

Telur Ayam Ras

Tahun 2023
Rp 25.612/Kg ↑ 3,32%
 Tahun 2022
 Rp 24.789 /Kg



DITJEN PETERNAKAN DAN KESEHATAN HEWAN
KEMENTERIAN PERTANIAN



Harga Tingkat Konsumen Komoditas Peternakan 2022-2023

Harga Tertinggi dan Terendah Tahun 2023 (Rp/Kg)

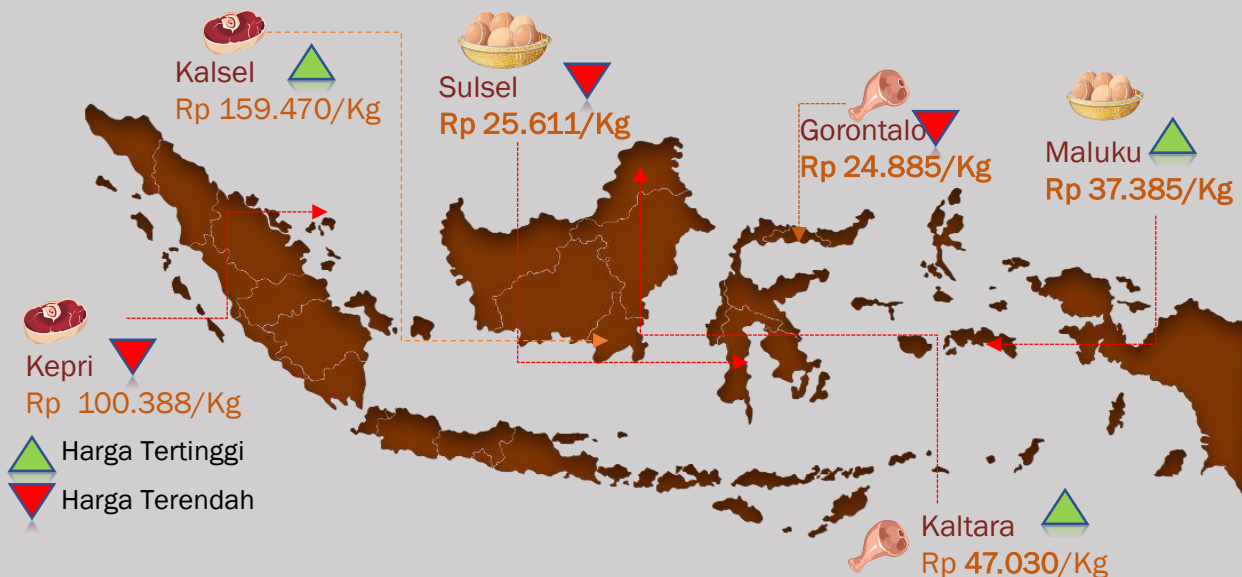

Perkembangan Harga Rata-rata Tahun 2022-2023

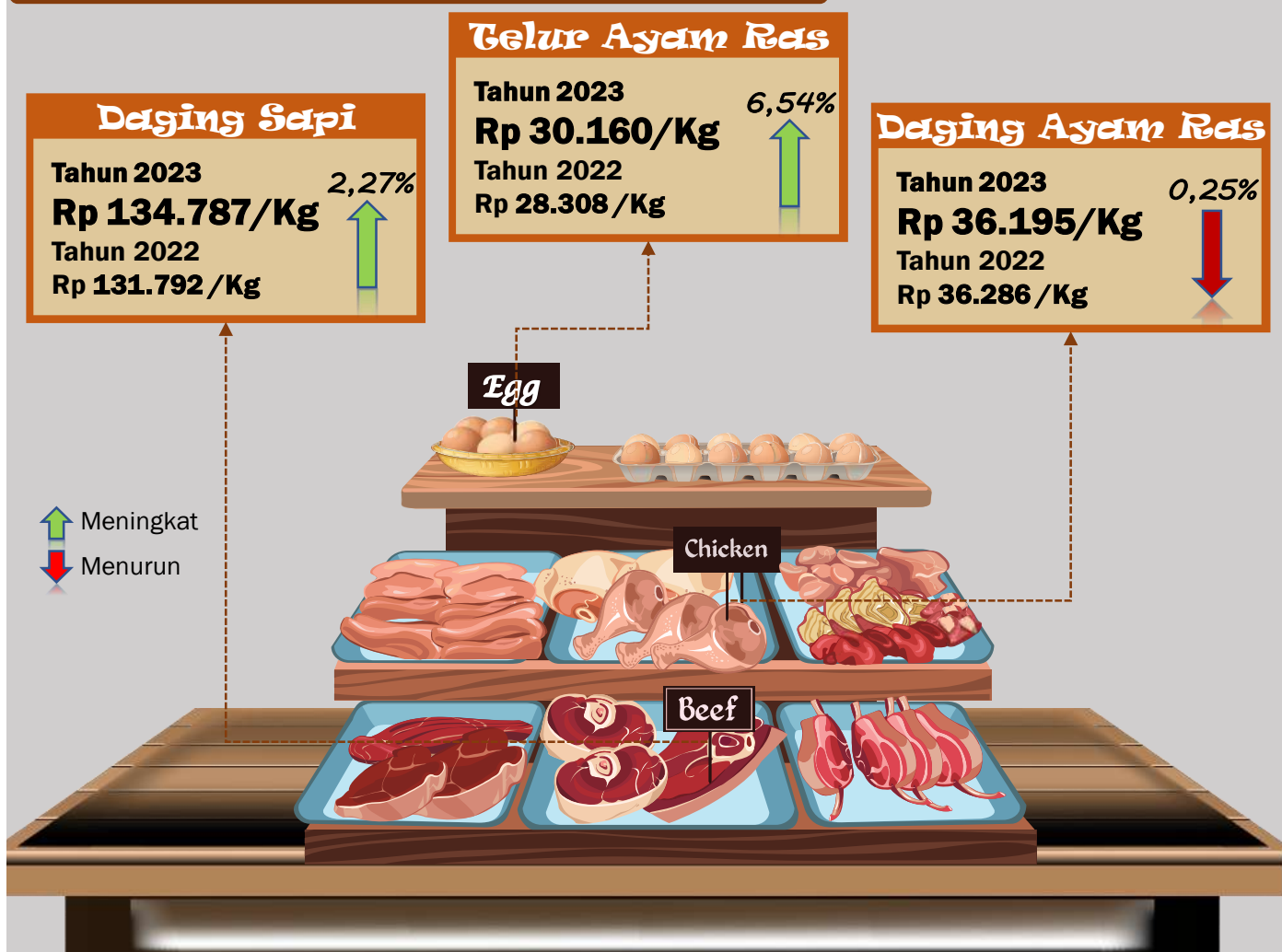

Ditjen Peternakan dan Kesehatan Hewan
Kementerian Pertanian

Tabel 3A.1 Harga Rata-rata Sapi Hidup Tingkat Produsen Menurut Provinsi Tahun 2019-2023
Table Average of Producer Price of Live Cattle by Province 2019-2023

No	Nama Provinsi/ Province Name	Tahun/Year				
		2019	2020	2021	2022	2023
(1)	(2)	(3)	(4)	(5)	(6)	(7)
1	Sumatera Utara	47.049	47.311	52.880	57.039	56.475
2	Sumatera Barat	45.735	45.475	48.949	53.882	54.080
3	Sumatera Selatan	62.821	50.251	52.859	53.542	55.470
4	Bengkulu	47.880	46.137	45.393	45.343	45.743
5	Lampung	45.395	43.057	47.554	49.450	49.087
6	Jawa Barat	46.167	46.763	49.996	58.259	56.897
7	Jawa Tengah	44.624	45.659	46.150	49.711	50.357
8	DI Yogyakarta	42.702	44.091	45.763	47.607	46.495
9	Jawa Timur	45.860	45.436	45.594	47.505	48.260
10	Banten	45.029	44.500	50.413	58.220	57.533
11	Bali	42.426	40.849	42.144	43.725	44.244
12	Nusa Tenggara Barat	45.424	50.387	50.715	50.469	50.268
13	Nusa Tenggara Timur	34.416	32.714	34.461	41.144	40.464
14	Kalimantan Selatan	50.087	51.181	51.736	59.122	60.086
15	Kalimantan Timur	47.639	46.461	48.468	59.357	60.967
16	Sulawesi Selatan	53.449	44.948	45.563	48.069	48.702
Rata-Rata/Average		46.669	45.326	47.415	51.403	51.571

Sumber/ Source : Data 2019-2023 dari Direktorat Jenderal Peternakan dan Kesehatan Hewan/ Data 2019-2023 from Directorate General Livestock and Animal Health Services

Tabel 3A.2 Harga Rata-rata Ayam Broiler Hidup Tingkat Produsen Menurut Provinsi Tahun 2019-2023
Table Average of Producer Price of Live Bird Broiler by Province 2019-2023

No	Nama Provinsi/ Province Name	Tahun/Year				
		2019	2020	2021	2022	2023
(1)	(2)	(3)	(4)	(5)	(6)	(7)
1	Sumatera Utara	19.916	18.270	19.606	19.393	20.505
2	Sumatera Barat	18.922	18.647	20.837	18.970	20.007
3	Sumatera Selatan	21.974	20.095	19.571	20.636	21.096
4	Lampung	21.633	19.756	20.188	19.463	20.696
5	Jawa Barat	17.909	17.942	18.963	19.520	21.375
6	Jawa Tengah	16.433	16.645	17.943	17.959	19.578
7	DI Yogyakarta	18.243	17.644	18.892	18.714	20.588
8	Jawa Timur	17.969	17.463	18.656	18.671	19.991
9	Banten	19.643	18.397	19.418	19.523	20.875
10	Bali	24.409	19.556	21.727	22.274	22.503
11	Nusa Tenggara Barat	23.458	46.998	22.271	22.572	22.292
12	Kalimantan Selatan	21.243	21.162	22.531	23.482	24.222
13	Kalimantan Timur	25.896	23.015	24.317	25.801	26.895
14	Sulawesi Selatan	21.663	20.758	20.820	20.198	21.350
Rata-Rata/Average		20.665	21.168	20.410	20.513	21.570

Sumber/ Source : Data 2019-2023 dari Direktorat Jenderal Peternakan dan Kesehatan Hewan/ Data 2019-2023 from Directorate General Livestock and Animal Health Services

Tabel 3A.3 Harga Rata-rata Telur Ayam Ras Tingkat Produsen Menurut Provinsi Tahun 2019-2023
Table Average of Producer Price of Layer Egg by Provinsi 2019-2023

No	Nama Provinsi/ Province Name	Tahun/Year					(Rp/kg)
		2019	2020	2021	2022	2023	
(1)	(2)	(3)	(4)	(5)	(6)	(7)	
1	Sumatera Utara	19.548	18.828	19.859	21.606	23.037	
2	Sumatera Barat	18.737	20.043	19.899	23.527	24.311	
3	Sumatera Selatan	20.011	19.493	18.882	22.889	24.716	
4	Lampung	21.031	31.000	20.796	25.017	25.639	
5	Kepulauan Riau	21.126	20.906	22.237	25.860	27.506	
6	Jawa Barat	20.386	21.028	19.899	24.672	24.715	
7	Jawa Tengah	19.824	20.631	19.328	24.736	25.042	
8	DI Yogyakarta	20.426	20.442	19.299	24.546	24.852	
9	Jawa Timur	20.238	20.089	18.867	24.282	24.612	
10	Banten	21.248	21.674	20.082	25.361	25.601	
11	Bali	19.282	20.242	20.497	24.712	25.770	
12	Nusa Tenggara Barat	20.866	55.763	22.452	25.988	27.470	
13	Kalimantan Selatan	22.081	22.831	22.241	26.853	27.815	
14	Kalimantan Timur	23.801	23.617	23.561	27.297	28.270	
15	Sulawesi Selatan	20.097	20.430	19.862	24.490	24.820	
Rata-Rata/Average		20.580	23.801	20.517	24.789	25.612	

Sumber/ Source : Data 2019-2023 dari Direktorat Jenderal Peternakan dan Kesehatan Hewan/ Data 2019-2023 from Directorate General Livestock and Animal Health Services

Tabel 3B.1 Harga Rata-rata Daging Sapi Tingkat Konsumen Menurut Provinsi Tahun 2019-2023
Table Average of Consumer Price of Beef by Province 2019-2023

No	Nama Provinsi/ Province Name	Tahun/Year					(Rp/kg)
		2019	2020	2021	2022	2023	
(1)	(2)	(3)	(4)	(5)	(6)	(7)	
1	Aceh	131.159	130.462	137.956	144.689	146.410	
2	Sumatera Utara	120.197	120.426	125.404	131.925	134.048	
3	Sumatera Barat	123.410	122.194	131.128	143.012	148.333	
4	Riau	110.639	109.372	116.169	127.384	127.848	
5	Kepulauan Riau	112.861	111.756	113.348	123.778	100.388	
6	Jambi	121.294	120.593	124.557	134.423	136.992	
7	Bengkulu	121.914	123.446	124.869	134.678	136.721	
8	Sumatera Selatan	119.373	118.527	127.728	137.894	138.973	
9	Kepulauan Bangka Belitung	112.706	112.158	123.603	138.114	140.789	
10	Lampung	114.536	114.233	122.538	130.017	130.372	
11	Banten	116.603	117.359	128.004	137.158	138.008	
12	Jawa Barat	122.574	122.357	131.159	139.604	140.685	
13	DKI Jakarta	126.999	127.237	135.064	142.040	141.618	
14	Jawa Tengah	112.911	113.302	118.470	125.296	129.182	
15	DI Yogyakarta	116.327	118.750	120.095	131.581	136.289	
16	Jawa Timur	112.317	111.507	112.541	115.318	117.931	
17	Bali	108.689	108.671	106.738	110.742	119.689	
18	Nusa Tenggara Barat	114.846	117.160	117.900	117.194	117.532	
19	Nusa Tenggara Timur	102.850	102.867	103.140	107.110	108.725	
20	Kalimantan Barat	124.522	127.672	132.551	142.051	150.809	
21	Kalimantan Selatan	128.336	126.545	133.339	145.620	159.470	
22	Kalimantan Tengah	124.614	127.608	130.332	144.909	153.744	
23	Kalimantan Timur	120.730	122.755	126.401	141.404	148.011	
24	Kalimantan Utara	129.798	126.804	124.926	129.793	134.593	
25	Gorontalo	118.055	120.337	121.815	131.276	132.228	
26	Sulawesi Selatan	107.836	109.896	113.138	121.331	123.042	
27	Sulawesi Tenggara	111.955	113.693	119.369	133.323	138.794	
28	Sulawesi Tengah	114.572	117.526	118.598	126.530	143.706	
29	Sulawesi Utara	112.567	112.789	121.139	132.035	134.115	
30	Sulawesi Barat	113.577	118.166	122.816	129.055	123.954	
31	Maluku	111.094	112.200	118.705	130.592	134.055	
32	Maluku Utara	118.241	120.000	129.179	132.104	139.641	
33	Papua	119.673	122.138	117.430	131.927	136.001	
34	Papua Barat	116.923	120.990	127.538	137.033	142.568	
Rata-Rata/Average		117.491	118.279	122.873	131.792	134.787	

Tabel 3B.2 Harga Rata-rata Daging Ayam Broiler Tingkat Konsumen Menurut Provinsi Tahun 2019-2023
Table Average of Consumer Price of Broiler Meat by Province 2019-2023

No	Nama Provinsi/ Province Name	Tahun/Year					(Rp/kg)
		2019	2020	2021	2022	2023	
(1)	(2)	(3)	(4)	(5)	(6)	(7)	
1	Aceh	27.678	27.279	28.224	29.336	29.971	
2	Sumatera Utara	32.670	31.660	34.513	34.397	34.014	
3	Sumatera Barat	40.430	40.707	43.213	43.711	44.251	
4	Riau	27.272	26.929	29.598	28.764	27.636	
5	Kepulauan Riau	36.927	35.404	37.233	36.908	37.427	
6	Jambi	31.635	30.870	33.039	32.383	31.831	
7	Bengkulu	32.629	31.616	34.577	33.779	31.771	
8	Sumatera Selatan	31.073	30.116	32.213	31.869	30.907	
9	Kepulauan Bangka Belitung	35.483	34.045	39.196	39.208	38.498	
10	Lampung	33.532	32.370	33.161	33.355	32.335	
11	Banten	36.141	35.646	36.683	37.689	38.621	
12	Jawa Barat	33.895	33.413	34.843	35.805	36.398	
13	DKI Jakarta	35.940	35.214	37.008	37.358	37.320	
14	Jawa Tengah	32.546	32.143	33.395	34.403	34.928	
15	DI Yogyakarta	33.355	33.265	34.976	36.314	36.488	
16	Jawa Timur	31.315	31.059	32.568	33.909	34.083	
17	Bali	37.065	35.507	36.399	37.309	38.683	
18	Nusa Tenggara Barat	39.099	39.122	39.813	40.301	38.570	
19	Nusa Tenggara Timur	37.654	38.555	46.846	47.105	45.223	
20	Kalimantan Barat	30.889	31.254	36.546	38.100	37.213	
21	Kalimantan Selatan	37.014	37.722	42.049	45.110	43.663	
22	Kalimantan Tengah	35.233	36.052	37.338	39.754	39.782	
23	Kalimantan Timur	31.665	31.648	32.984	34.747	35.386	
24	Kalimantan Utara	41.403	38.724	41.644	43.856	47.030	
25	Gorontalo	29.994	27.889	27.390	26.661	24.885	
26	Sulawesi Selatan	25.165	25.177	25.546	26.976	26.014	
27	Sulawesi Tenggara	31.879	34.186	34.809	35.093	33.368	
28	Sulawesi Tengah	30.349	30.060	31.362	32.445	29.508	
29	Sulawesi Utara	34.535	33.406	34.354	35.779	34.630	
30	Sulawesi Barat	24.464	25.144	26.838	30.019	29.748	
31	Maluku	38.176	37.250	38.033	41.183	41.993	
32	Maluku Utara	38.093	36.889	37.431	37.939	40.847	
33	Papua	39.575	38.349	38.664	41.193	43.683	
34	Papua Barat	36.743	39.475	38.878	40.968	43.916	
Rata-Rata/Average		33.868	33.475	35.334	36.286	36.195	

Sumber/ Source : Data 2019-2023 dari Bank Indonesia/ Data 2019-2023 from The Indonesia Bank

Tabel 3B.3 Harga Rata-rata Telur Ayam Ras Tingkat Konsumen Menurut Provinsi Tahun 2019-2023
Table Average of Consumer Price of Layer Egg by Province 2019-2023

No	Nama Provinsi/ Province Name	Tahun/Year					(Rp/kg)
		2019	2020	2021	2022	2023	
(1)	(2)	(3)	(4)	(5)	(6)	(7)	
1	Aceh	23.339	24.678	24.634	27.768	29.694	
2	Sumatera Utara	21.348	22.848	24.838	28.304	30.102	
3	Sumatera Barat	22.557	23.597	24.214	26.415	28.012	
4	Riau	22.257	23.478	23.456	26.324	28.525	
5	Kepulauan Riau	23.536	24.100	24.934	27.511	28.195	
6	Jambi	20.767	21.681	21.976	24.775	27.001	
7	Bengkulu	22.216	23.463	24.034	26.653	28.191	
8	Sumatera Selatan	21.665	23.000	22.925	25.883	27.963	
9	Kepulauan Bangka Belitung	25.631	25.404	25.786	27.572	31.978	
10	Lampung	22.386	23.599	23.085	26.015	27.308	
11	Banten	24.264	24.697	23.062	26.626	28.676	
12	Jawa Barat	23.258	24.302	23.133	26.634	28.666	
13	DKI Jakarta	23.717	24.799	23.502	26.961	28.711	
14	Jawa Tengah	22.414	23.367	22.091	25.739	27.600	
15	DI Yogyakarta	22.742	23.870	22.521	26.249	28.152	
16	Jawa Timur	21.676	22.941	21.839	25.389	27.422	
17	Bali	21.947	22.739	22.924	24.492	28.057	
18	Nusa Tenggara Barat	24.121	25.224	24.586	28.146	31.112	
19	Nusa Tenggara Timur	27.162	28.525	28.435	31.507	33.207	
20	Kalimantan Barat	23.767	26.099	27.944	29.040	31.447	
21	Kalimantan Selatan	24.106	25.230	24.550	28.173	30.673	
22	Kalimantan Tengah	27.036	28.335	27.990	29.039	32.240	
23	Kalimantan Timur	24.225	24.743	25.077	28.752	30.695	
24	Kalimantan Utara	28.225	29.649	28.259	30.636	32.104	
25	Gorontalo	27.410	29.119	29.668	30.143	32.778	
26	Sulawesi Selatan	21.710	21.635	21.360	23.839	25.611	
27	Sulawesi Tenggara	24.039	24.494	24.890	29.080	31.153	
28	Sulawesi Tengah	25.508	25.924	25.749	28.492	30.304	
29	Sulawesi Utara	24.617	24.652	25.172	26.983	28.365	
30	Sulawesi Barat	19.926	20.578	20.925	24.085	26.471	
31	Maluku	32.355	31.207	30.937	36.913	37.385	
32	Maluku Utara	35.071	34.875	33.528	33.870	34.881	
33	Papua	35.682	39.229	38.063	40.206	37.131	
34	Papua Barat	29.387	28.694	29.965	34.268	36.410	
Rata-Rata/Average		24.708	25.611	25.472	28.308	30.160	

Sumber/ Source : Data 2019-2023 dari Bank Indonesia/ Data 2019-2023 from The Indonesia Bank

Halaman ini sengaja dikosongkan



4.
NILAI TUKAR PETANI PETERNAKAN
(NTPT)/LIVESTOCK FARMERS TERMS
OF TRADE (LFTT)



KEMENTERIAN PERTANIAN R.I.

KEMENTERIAN PERTANIAN
REPUBLIK INDONESIA

4. NILAI TUKAR PETANI PETERNAKAN (NTPT)

Rata-rata NTPT pada tahun 2019 sebesar 108,05. Rata-rata It tahun 2019 sebesar 140,65. Rata-rata Ib tahun 2019 sebesar 130,17. Rata-rata It tertinggi pada tahun 2019 adalah pada sub kelompok ternak besar (145,16), sementara It terendah adalah pada sub kelompok ternak kecil (130,56) (Tabel 4.1). Jika dirinci menurut Provinsi (Tabel 4.2), rata-rata NTPT tertinggi pada tahun 2019 berada di Provinsi Nusa Tenggara Barat (130,99) dan terendah di Provinsi DI. Yogyakarta (91,60).

Rata-rata NTPT pada tahun 2020 sebesar 98,08. Rata-rata It tahun 2020 sebesar 104,23. Rata-rata Ib tahun 2020 sebesar 106,27. Rata-rata It tertinggi pada tahun 2020 adalah pada sub kelompok ternak besar (106,01), sementara It terendah adalah pada sub kelompok unggas (101,09) (Tabel 4.3). Jika dirinci menurut Provinsi (Tabel 4.4), rata-rata NTPT tertinggi pada tahun 2020 berada di Provinsi Papua (108,34) dan terendah di Provinsi DI. Yogyakarta (92,84).

Rata-rata NTPT pada tahun 2021 sebesar 99,19. Rata-rata It tahun 2021 sebesar 107,75. Rata-rata Ib tahun 2021 sebesar 108,63. Rata-rata It tertinggi pada tahun 2021 adalah pada sub kelompok ternak kecil (109,94), sementara It terendah adalah pada sub kelompok unggas (104,56) (Tabel 4.5). Jika dirinci menurut Provinsi (Tabel 4.6), rata-rata NTPT tertinggi pada tahun 2021 berada di Provinsi Nusa Tenggara Barat (108,61) dan terendah di Provinsi DI. Yogyakarta (93,41).

Rata-rata NTPT pada tahun 2022 sebesar 101,24. Rata-rata It tahun 2022 sebesar 113,65. Rata-rata Ib tahun 2022 sebesar 112,25. Rata-rata It tertinggi pada tahun 2022 adalah pada sub kelompok hasil ternak (116,59), sementara It terendah adalah pada sub kelompok unggas (111,23) (Tabel 4.7). Jika dirinci menurut Provinsi (Tabel 4.8), rata-rata NTPT tertinggi pada tahun 2022 berada di Provinsi Kepulauan Bangka Belitung (110,71) dan terendah di Provinsi Aceh (95,34).

Rata-rata NTPT pada tahun 2023 sebesar 101,81. Rata-rata It tahun 2023 sebesar 118,56. Rata-rata Ib tahun 2023 sebesar 116,45. Rata-rata It tertinggi pada tahun 2023 adalah pada sub kelompok hasil ternak (125,56), sementara It terendah adalah pada sub kelompok unggas (116,14) (Tabel 4.9). Jika dirinci menurut Provinsi (Tabel 4.10), rata-rata NTPT tertinggi pada tahun 2023 berada di Provinsi Nusa Tenggara Timur (110,49) dan terendah di Provinsi Sulawesi Barat (93,28).

PENJELASAN TEKNIS

1. Nilai tukar petani peternakan (NTPT) adalah perbandingan antara indeks harga yang diterima petani peternakan (It) dengan Indeks harga yang dibayar petani peternakan (Ib) yang dinyatakan dalam persentase. Secara konsep NTPT menyatakan tingkat kemampuan tukar atas barang-barang (produk) yang dihasilkan petani peternakan di pedesaan terhadap barang/jasa yang dibutuhkan untuk konsumsi rumah tangga dan keperluan dalam proses produksi peternakan.
2. Arti Angka NTPT :
 - NTPT > 100, berarti petani peternakan mengalami surplus. Harga produksi naik lebih besar dari kenaikan harga konsumsinya. Pendapatan petani peternakan naik lebih besar dari pengeluarannya.
 - NTPT = 100, berarti petani peternakan mengalami impas. Kenaikan/penurunan harga produksinya sama dengan persentase kenaikan/penurunan harga barang konsumsi. Pendapatan petani peternakan sama dengan pengeluarannya.

4. LIVESTOCK FARMERS TERMS OF TRADE (LFTT)

The Average of LFTT in 2019 was 108.05. The average of It in 2019 was 140.65. The average of Ib in 2019 was 130.17. The highest average It in 2019 was in large livestock subgroup (145.16), while the lowest It was in small livestock subgroup (130.56) (Table 4.1). If broken down by Province (Table 4.2), the highest average LFTT in 2019 was in West Nusa Tenggara Province (130.99) and the lowest one was in DI. Yogyakarta Province (91.60).

The Average of LFTT in 2020 was 98.08. The average of It in 2020 was 104.23. The average of Ib in 2020 was 106.27. The highest average It in 2020 was in large livestock subgroup (106.01), while the lowest It was in poultry subgroup (101.09) (Table 4.3). If broken down by Province (Table 4.4), the highest average LFTT in 2020 was in Papua Province (108.34) and the lowest one was in DI. Yogyakarta Province (92.84).

The Average of LFTT in 2021 was 99.19. The average of It in 2021 was 107.75. The average of Ib in 2021 was 108.63. The highest average It in 2021 was in small livestock subgroup (109.94), while the lowest It was in poultry subgroup (104.56) (Table 4.5). If broken down by Province (Table 4.6), the highest average LFTT in 2021 was in West Nusa Tenggara Province (108.61) and the lowest one was in DI. Yogyakarta Province (93.41).

The Average of LFTT in 2022 was 101.24. The average of It in 2022 was 113.65. The average of Ib in 2022 was 112.25. The highest average It in 2022 was in the production of livestock subgroup (116.59), while the lowest It was in poultry subgroup (111.23) (Table 4.7). If broken down by Province (Table 4.8), the highest average LFTT in 2022 was in Bangka Belitung Island Province (110.71) and the lowest one was in Aceh Province (95.34).

The Average of LFTT in 2023 was 101.81. The average of It in 2023 was 118.56. The average of Ib in 2023 was 116.45. The highest average It in 2023 was in the production of livestock subgroup (125.56), while the lowest It was in poultry subgroup (116.14) (Table 4.9). If broken down by Province (Table 4.10), the highest average LFTT in 2023 was in East Nusa Tenggara Province (110.49) and the lowest one was in West Sulawesi Province (93.28).

TECHNICAL EXPLANATION

1. The Livestock Farmers Terms of Trade (LFTT) is a ratio between the index of prices received by livestock farmers (It) and the index of prices paid by livestock farmers (Ib) expressed in a percentage. Conceptually, LFTT indicates the exchangeability level of goods (products) produced by the livestock farmers in the rural to the goods/services required for household consumption and for purposes in livestock production processes.
2. Meaning of LFTT Rate:
 - LFTT > 100, means the livestock farmers have a surplus. The production prices rise greater than the increase in consumption rates. The livestock farmers' income increases higher than their expenditures.
 - LFTT = 100, means livestock farmers experiences a breakeven. Increase/decrease in their production cost equals to percentage of increase/decrease in prices of consumer goods. The livestock farmers' income equals to their expenditure.

- NTPT < 100, berarti petani peternakan mengalami defisit. Kenaikan harga produksi relatif lebih kecil dibandingkan dengan kenaikan harga barang konsumsinya. Pendapatan petani peternakan turun, lebih kecil dari pengeluarannya.
3. Dari Indeks Harga Yang Diterima Petani Peternakan (It), dapat dilihat fluktuasi harga barang-barang yang dihasilkan petani peternakan. Indeks ini digunakan juga sebagai data penunjang dalam penghitungan pendapatan subsektor peternakan.
 4. Dari Indeks Harga Yang Dibayar Petani Peternakan (Ib), dapat dilihat fluktuasi harga barang-barang yang dikonsumsi oleh petani peternakan yang merupakan bagian terbesar dari masyarakat di pedesaan, serta fluktuasi harga barang yang diperlukan untuk memproduksi hasil peternakan. Perkembangan Ib juga dapat menggambarkan perkembangan inflasi di pedesaan.
 5. Cakupan Komoditas Subsektor Peternakan seperti: ternak besar (sapi, kerbau), ternak kecil (kambing, domba, babi, dll), unggas (ayam, itik, dll), hasil-hasil ternak (susu sapi, telur, dll).
 6. Mulai Desember 2013 s.d. Desember 2019 perhitungan NTPT menggunakan tahun dasar 2012 (2012=100), sementara data mulai Januari 2020 menggunakan tahun dasar 2018 (2018=100).
- *LFTT < 100, means livestock farmers experiences a deficit. Increase in production cost is relatively small compared to the increase in prices of their consumption goods. The livestock farmers' income is falling down, smaller than their expenditure.*
3. *From the Index of Prices Received by Livestock Farmers (It), the fluctuation of prices of goods produced by livestock farmers can be seen. This index is also used as a supporting data in calculating the livestock subsector incomes.*
 4. *From the Index of Prices Paid by Livestock Farmers (Ib), the fluctuation of prices of goods consumed by the livestock farmers, who are the largest part of the rural communities, and the fluctuation of prices of goods required to produce the livestock products can be seen. The Ib developments can also depict the development of inflation in the rural.*
 5. *Livestock Sub-Sector Commodity Coverage, such as: large livestock (cattle, buffalos), small livestock (goats, sheep, pigs, etc.), poultries (chickens, ducks, etc.), livestock products (dairy milks, eggs, etc.).*
 6. *Since December 2013 until Desember 2019, LFTT calculation using base year 2012 (2012=100), while since Januari 2020, LFTT calculation using base year 2018 (2018=100).*



Nilai Tukar Petani Peternakan (NTPT) 2023

\bar{X} NTPT 2023 = 101,81
 ▲ **Meningkat 0,56 %**
 Dibanding tahun 2022

\bar{X} It = 118,56
 Indeks Harga yang Diterima Peternak
 ▲ **Naik 4,32 %** Dibanding tahun 2022

\bar{X} Ib = 116,45
 Indeks Harga yang Dibayar Peternak
 ▲ **Naik 3,74 %** Dibanding tahun 2022

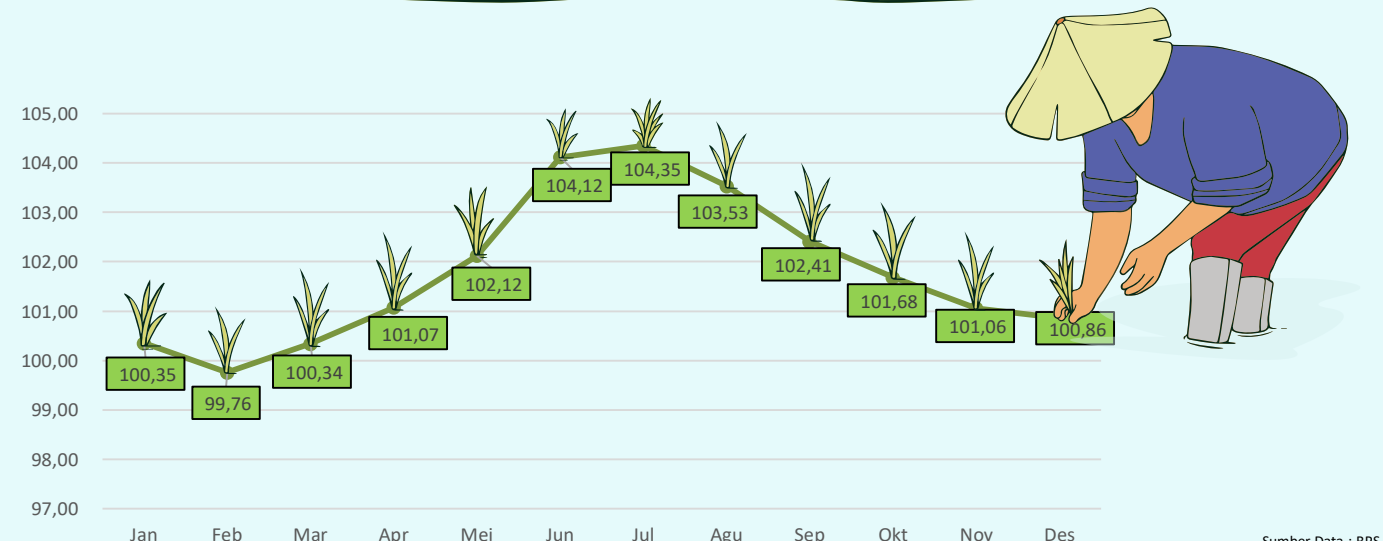
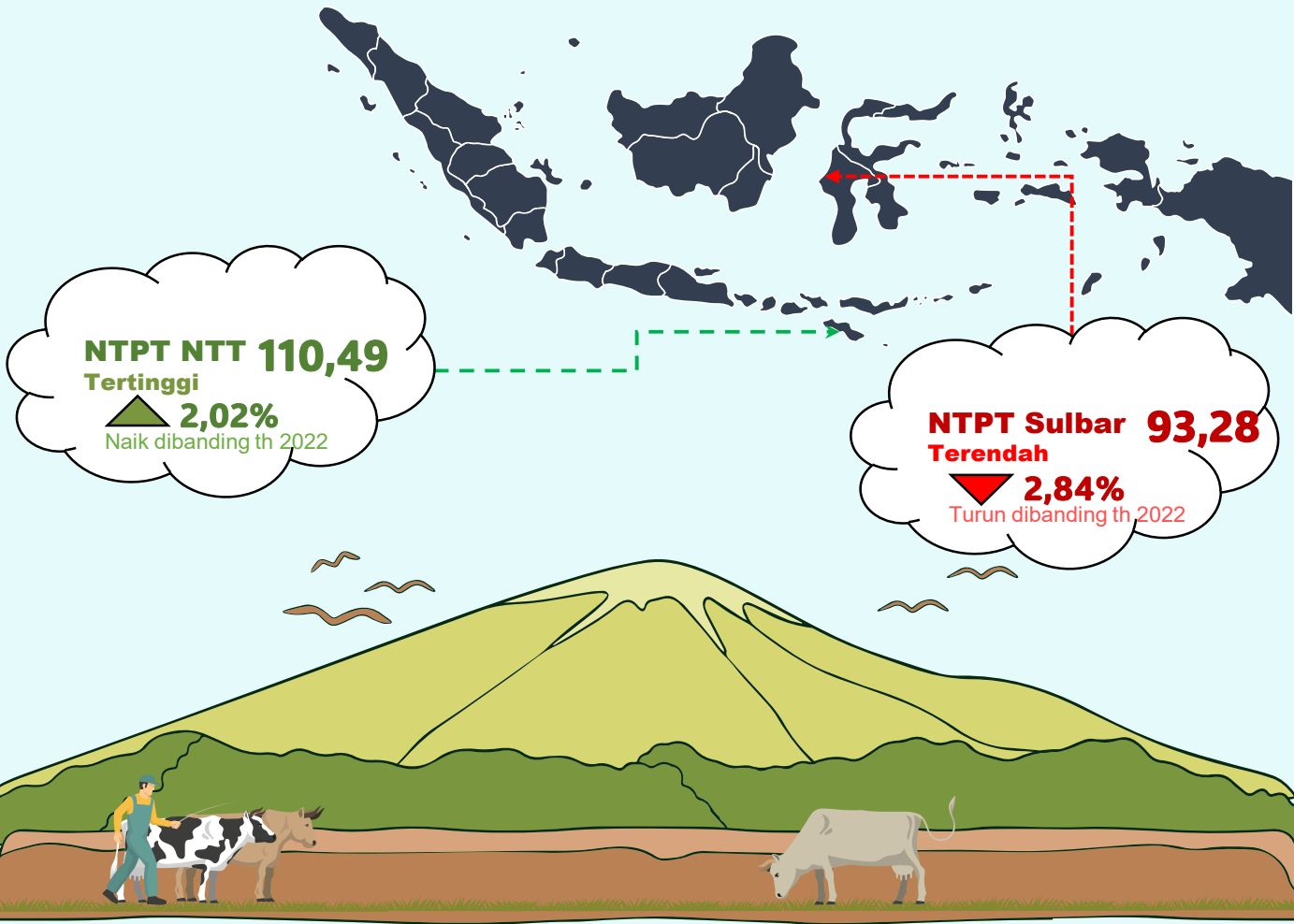

Sumber Data : BPS

Tabel 4.1 Indeks Harga Yang Diterima Petani Peternakan (It), Indeks Harga Yang Dibayar Petani Peternakan (Ib), dan Nilai Tukar Petani Peternakan (NPTP) Tahun 2019 (2012=100)
Table 4.1 Index of Prices Received by Livestock Farmers (It), Index of Prices Paid by Livestock Farmers (Ib), and Livestock Farmers Terms of Trade (LFTT) 2019 (2012=100)

No	Kelompok dan Sub Kelompok/ Groups and Sub Group	Bulan/Month												Rata-Rata Average	
		Jan (3)	Feb (4)	Mar (5)	Apr (6)	Mai (7)	Jun (8)	Jul (9)	Agu (10)	Sep (11)	Okt (12)	Nov (13)	Des (14)		(15)
1	Indeks Harga yang Diterima Petani Peternakan (It)/Index of Prices Received by Livestock Farmers		138,58	138,47	138,28	138,46	140,06	140,67	142,06	143,67	142,26	141,59	141,68	141,98	140,65
		Ternak Besar/Large Livestock	142,31	142,61	142,55	142,30	143,80	144,70	146,86	149,00	147,54	146,82	146,69	146,79	145,16
		Ternak Kecil/Small Livestock	127,39	127,56	127,58	127,67	128,72	130,32	132,69	135,03	133,28	132,41	132,09	131,99	130,56
		Unggas/Poultry	139,47	138,42	137,28	138,11	140,53	140,59	139,55	139,45	138,49	139,06	139,44	139,83	139,19
		Hasil Ternak/Livestock Product	130,16	129,15	128,89	129,97	131,63	131,07	131,11	131,72	130,84	129,60	130,46	132,18	130,57
2	Indeks Harga yang Dibayar Petani (Ib)/Index of Prices Paid by Livestock Farmers		129,05	128,88	128,99	129,59	130,01	130,32	130,73	130,94	130,53	130,66	130,99	131,33	130,17
		Indeks Konsumsi Rumah Tangga/Household Consumption Index	139,83	139,44	139,95	141,11	141,82	142,57	143,41	143,56	142,53	142,62	143,04	143,52	141,95
		Bahan Makanan/Food	149,34	147,84	148,96	151,66	152,75	154,25	156,17	156,25	153,17	152,90	153,66	154,39	152,61
		Makanan Jadi/Prepared Food	139,49	139,98	140,30	140,61	141,26	141,62	141,81	141,97	142,26	142,75	143,13	143,73	141,58
		Perumahan/Housing	134,87	135,07	135,00	135,13	135,37	135,56	135,69	135,89	136,10	136,28	136,41	136,58	135,66
		Sandang/Clothing	136,66	136,94	137,19	137,62	139,08	139,61	139,91	140,27	140,56	140,83	141,03	141,29	139,25
		Kesehatan/Health	130,82	131,24	131,52	131,73	131,91	132,21	132,42	132,71	133,07	133,30	133,49	133,75	132,35
		Pendidikan, Rekreasi & Olahraga/Education, Recreation & Sport	122,61	122,77	122,92	122,96	123,07	123,23	123,74	123,86	123,92	124,06	124,19	124,26	123,47
		Transportasi & Komunikasi/Transportation & Communication	128,09	128,16	128,28	128,36	128,46	128,61	128,70	128,84	128,98	129,19	129,31	129,55	128,71
		Indeks Biaya Produksi dan Penambahan Barang Modal/Cost of Production and Capital Formation Index	119,22	119,26	119,06	119,18	119,33	119,29	119,37	119,65	119,77	119,94	120,19	120,38	119,55
		Bibit/Seed	120,42	120,97	121,15	121,63	122,19	121,51	121,31	121,64	121,09	120,83	121,35	121,46	121,30
		Obat-obatan & Pupuk/Drugs & Fertilizer	119,22	118,80	118,10	118,06	118,02	118,07	118,30	118,69	119,12	119,60	119,78	120,07	118,82
		Transportasi & Komunikasi/Transportation & Communication	117,07	117,29	116,92	116,93	117,05	117,11	117,16	117,12	117,24	117,30	117,35	117,46	117,17
		Sewa Lahan, Pajak & Lainnya/Hire of Land, Taxes & Others	127,92	127,87	127,87	127,96	128,12	128,20	128,28	128,38	128,49	128,63	128,91	129,08	128,31
		Penambahan Barang Modal/Capital Formation	115,06	115,49	115,75	115,85	115,95	116,01	116,03	116,14	116,19	116,18	116,39	116,57	115,97
Upah Buruh Tani/Wage of farmworker	121,48	121,60	121,89	122,01	122,38	122,76	122,92	123,45	123,50	123,76	123,93	124,01	122,81		
3	Nilai Tukar Petani Peternakan (NPTP)/Livestock Farmers Terms of Trade (LFTT)		107,39	107,44	107,20	106,84	107,73	107,95	108,67	109,72	108,99	108,36	108,15	108,11	108,05

Sumber/Source : Badan Pusat Statistik/BPS-Statistics Indonesia

Tabel 4.2 Nilai Tukar Petani Peternakan (NTPT) Menurut Provinsi Tahun 2019 (2012=100)
Table 4.2 Livestock Farmers Terms of Trade (LFTT) by Province 2019 (2012=100)

No (1)	Provinsi Province (2)	Bulan/Month												Rata-Rata/ Average (15)			
		Jan (3)	Feb (4)	Mar (5)	Apr (6)	Mei (7)	Jun (8)	Jul (9)	Agu (10)	Sep (11)	Oktr (12)	Nov (13)	Des (14)				
1	Aceh	103,13	103,69	103,74	103,03	104,05	103,90	103,58	104,12	103,92	104,39	104,12	103,92	104,12	104,12	103,48	103,77
2	Sumatera Utara	114,84	114,76	114,84	113,45	113,98	114,52	115,00	116,13	116,42	115,39	116,13	116,42	115,39	114,78	114,80	114,91
3	Sumatera Barat	103,11	102,31	102,60	102,47	103,15	102,75	103,25	104,83	105,48	105,64	104,83	105,48	105,64	105,39	105,31	103,87
4	Riau	95,61	95,23	94,42	94,61	96,12	96,38	97,96	99,29	97,78	97,65	99,29	97,78	97,65	97,08	97,68	96,66
5	Jambi	99,97	99,96	99,49	99,68	100,60	101,19	101,54	102,49	103,15	102,91	102,49	103,15	102,91	102,10	101,83	101,25
6	Sumatera Selatan	105,97	105,91	106,21	105,80	107,20	107,62	107,74	109,45	108,86	108,07	109,45	108,86	108,07	108,17	108,83	107,49
7	Bengkulu	106,67	106,71	106,73	106,50	107,01	108,24	107,74	107,39	106,00	106,24	107,39	106,00	106,24	105,98	105,90	106,76
8	Lampung	114,10	113,99	114,20	113,52	114,68	114,30	115,05	116,64	116,69	115,93	116,64	116,69	115,93	115,36	115,08	114,97
9	Kep. Bangka Belitung	93,78	93,61	94,54	95,10	93,91	94,21	95,28	96,00	94,99	95,19	96,00	94,99	95,19	95,74	97,32	94,98
10	Kepulauan Riau	103,96	104,24	103,88	103,60	104,58	105,36	105,92	105,69	105,63	104,69	105,69	105,63	104,69	104,44	104,34	104,69
11	Jawa Barat	112,67	112,80	111,86	111,93	113,64	113,61	113,58	114,06	113,06	112,32	114,06	113,06	112,32	112,73	112,18	112,87
12	Jawa Tengah	99,08	99,25	99,05	98,75	99,60	100,15	100,69	101,66	100,25	99,47	101,66	100,25	99,47	98,75	98,56	99,61
13	DI. Yogyakarta	91,15	91,43	91,45	90,83	91,67	91,66	93,25	92,02	91,68	91,04	92,02	91,68	91,04	91,29	91,72	91,60
14	Jawa Timur	111,32	111,77	111,19	110,78	111,70	111,66	112,84	114,04	113,35	112,49	114,04	113,35	112,49	111,90	111,80	112,07
15	Banten	96,60	96,11	96,05	96,59	98,16	97,73	99,04	100,30	99,31	98,97	100,30	99,31	98,97	98,71	99,39	98,09
16	Bali	117,48	117,55	116,55	115,50	115,88	115,29	117,42	117,25	115,27	114,15	117,25	115,27	114,15	114,43	114,54	115,94
17	Nusa Tenggara Barat	127,02	126,62	126,79	126,15	126,49	128,83	130,82	133,58	136,24	135,90	133,58	136,24	135,90	137,12	136,25	130,99
18	Nusa Tenggara Timur	108,76	106,78	107,48	107,36	107,80	109,19	108,92	110,80	110,21	110,42	110,80	110,21	110,42	111,58	112,04	109,28
19	Kalimantan Barat	95,33	95,10	94,63	94,79	95,08	94,66	94,83	94,98	94,28	94,70	94,98	94,28	94,70	95,16	95,45	94,92
20	Kalimantan Tengah	103,01	102,37	102,15	102,82	102,91	102,62	103,58	103,75	103,46	103,05	103,75	103,46	103,05	103,44	103,88	103,09
21	Kalimantan Selatan	111,11	109,91	109,44	108,66	109,32	108,45	108,89	109,56	107,31	107,30	109,56	107,31	107,30	108,61	108,62	108,93
22	Kalimantan Timur	113,59	112,36	110,66	110,12	110,79	109,79	110,25	110,61	111,37	110,13	110,61	111,37	110,13	110,54	111,18	110,94
23	Sulawesi Utara	109,22	110,64	110,89	110,76	110,34	109,68	110,79	109,52	108,21	106,07	109,52	108,21	106,07	105,84	107,96	109,14
24	Sulawesi Tengah	106,02	105,37	106,28	105,66	106,37	106,86	107,54	109,26	107,76	107,00	109,26	107,76	107,00	106,56	107,33	106,84
25	Sulawesi Selatan	111,48	111,74	112,12	111,67	112,17	112,31	112,35	113,77	113,05	112,75	113,77	113,05	112,75	113,17	113,60	112,52
26	Sulawesi Tenggara	105,24	104,69	105,90	105,35	106,60	106,08	105,15	107,09	106,22	105,39	107,09	106,22	105,39	104,60	104,96	105,61
27	Gorontalo	101,84	101,66	101,18	100,49	100,73	101,65	103,91	105,31	103,46	102,14	105,31	103,46	102,14	101,88	103,75	102,34
28	Sulawesi Barat	104,93	105,58	106,41	106,27	105,99	106,35	107,72	110,09	108,34	107,87	110,09	108,34	107,87	108,17	108,72	107,21
29	Maluku	105,57	106,00	106,17	105,50	106,25	106,77	106,91	107,60	106,95	106,93	107,60	106,95	106,93	107,98	108,50	106,77
30	Maluku Utara	108,98	108,27	109,31	108,39	109,55	110,63	110,71	112,51	110,25	109,59	112,51	110,25	109,59	108,94	109,17	109,70
31	Papua Barat	100,59	100,15	99,40	98,56	99,71	99,14	99,13	99,88	100,62	100,11	99,88	100,62	100,11	100,49	100,39	99,85
32	Papua	102,49	103,60	103,57	104,07	105,08	106,07	108,50	110,62	110,18	110,69	110,62	110,18	110,69	111,29	109,93	107,19

Sumber/Source : Badan Pusat Statistik/BPS-Statistics Indonesia

Tabel 4.3 Indeks Harga Yang Diterima Petani Peternakan (It), Indeks Harga Yang Dibayar Petani Peternakan (Ib), dan Nilai Tukar Petani Peternakan (NPTT) Tahun 2020 (2018=100)
Table 4.3 Index of Prices Received by Livestock Farmers (It), Index of Prices Paid by Livestock Farmers (Ib), and Livestock Farmers Terms of Trade (LFTT) 2020 (2018=100)

No (1)	Kelompok dan Sub Kelompok/ Groups and Sub Group (2)	Bulan/Month												Rata-Rata Average (15)
		Jan (3)	Feb (4)	Mar (5)	Apr (6)	Mei (7)	Jun (8)	Jul (9)	Agu (10)	Sep (11)	Okt (12)	Nov (13)	Des (14)	
1	Indeks Harga yang Diterima Petani Peternakan (It)/Index of Prices Received by Livestock Farmers	103,75	104,29	104,20	102,29	102,41	104,22	106,06	104,58	103,97	104,03	105,10	105,93	104,23
	Ternak Besar/Large Livestock	105,56	105,67	105,38	104,09	104,30	105,59	108,42	107,01	106,54	106,42	106,53	106,57	106,01
	Ternak Kecil/Small Livestock	104,86	104,70	104,70	103,21	102,70	104,39	107,77	106,23	106,05	106,25	106,56	106,60	105,34
	Unggas/Poultry	100,86	101,80	101,75	98,67	100,55	102,79	102,11	100,26	99,63	99,66	101,71	103,29	101,09
	Hasil Ternak/Livestock Product	103,29	104,57	105,46	104,06	102,22	104,36	106,60	105,87	104,77	104,69	106,64	108,72	105,10
2	Indeks Harga yang Dibayar Petani (Ib)/Index of Prices Paid by Livestock Farmers	105,82	106,18	106,20	106,12	105,96	106,04	106,12	106,04	106,09	106,44	106,92	107,32	106,27
	Indeks Konsumsi Rumah Tangga/Household Consumption Index	105,27	105,71	105,95	106,08	105,87	105,88	105,69	105,41	105,33	105,56	106,16	106,77	105,81
	Makanan, Minuman, dan Tembakau/Food, Beverage, and Tobacco	105,61	106,30	106,61	106,71	106,21	106,17	105,74	105,18	104,98	105,34	106,33	107,32	106,04
	Pakaian dan Alas Kaki /Clothing and Footwear	107,14	107,26	107,46	107,61	108,46	108,51	108,71	108,78	108,83	108,89	108,93	109,06	108,30
	Perumahan, Air, Listrik, dan Bahan Bakar Lainnya/Housing, Water, Electricity, and Other Fuels.	102,27	102,30	102,37	102,47	102,54	102,54	102,57	102,66	102,70	102,77	102,85	102,92	102,58
	Perengkapan, Peralatan, dan Pemeliharaan Rutin Rumah Tangga/ Household Equipment, Equipment, and Routine Maintenance	106,32	106,54	106,79	107,08	107,30	107,45	107,63	107,87	108,00	108,13	108,27	108,50	107,49
	Kesehatan/Health	107,03	107,21	107,41	107,54	107,66	107,79	107,98	108,08	108,19	108,38	108,47	108,63	107,86
	Transportasi/Transportation	103,87	103,89	103,91	103,98	104,04	104,09	104,18	104,18	104,22	104,25	104,28	104,32	104,10
	Informasi, Komunikasi, dan Jasa Keuangan/Information, Communication, and Financial Services	104,04	104,11	104,22	104,42	104,47	104,44	104,53	104,55	104,56	104,57	104,58	104,66	104,43
	Rekreasi, Olahraga, dan Budaya/Recreation, Sports, and Culture	107,05	107,16	107,27	107,31	107,40	107,50	107,86	107,99	108,01	108,08	108,14	108,23	107,67
	Pendidikan/Education	104,67	104,69	104,72	104,72	104,72	104,73	104,78	104,78	104,80	104,80	104,80	104,80	104,75
	Penyediaan Makanan dan Minuman (Restoran)/ Provision of Food and Beverage (Restaurants)	105,49	105,68	105,85	105,97	106,07	106,26	106,44	106,50	106,55	106,64	106,73	106,83	106,25
	Perawatan Pribadi dan Jasa Lainnya/Personal Care and Other Services	106,83	107,03	107,57	108,17	108,56	108,71	109,05	109,69	109,93	110,05	110,07	110,16	108,82
	Indeks Biaya Produksi dan Penambahan Barang Modal/Cost of Production and Capital Formation Index	106,14	106,40	106,30	106,06	105,91	106,06	106,33	106,42	106,55	106,97	107,36	107,61	106,51
	Bibit/Seeds	106,52	106,95	106,91	106,26	106,22	106,77	107,57	107,54	107,25	107,84	108,63	108,86	107,28
Obat-obatan & Pakan/ Medicines and Feed	106,40	106,56	106,37	106,23	105,97	105,87	105,82	105,89	106,33	106,71	106,98	107,25	106,37	
Sewa dan Pengeluaran Lainnya/ Rent and Other Expenses	102,24	102,31	102,37	102,46	102,50	102,74	102,82	102,85	102,85	102,89	102,94	103,08	102,67	
Transportasi & Komunikasi/Transportation & Communication	102,83	102,86	102,90	102,93	102,93	102,99	103,10	103,11	103,13	103,12	103,19	103,25	103,03	
Barang Modal/Capital goods	103,16	103,27	103,44	103,45	103,45	103,54	103,62	103,68	103,72	103,77	103,83	103,90	103,57	
Upah Buruh/ Labor Wages	106,20	106,54	106,61	106,61	106,61	106,62	106,86	106,96	106,97	107,25	107,34	107,49	106,84	
3	Nilai Tukar Petani Peternakan (NPTT)/ Livestock Farmers Terms of Trade (LFTT)	98,06	98,23	98,12	96,40	96,66	98,29	99,94	98,64	98,01	97,75	98,32	98,72	98,08

Sumber/Source : Badan Pusat Statistik/BPS-Statistics Indonesia

Tabel 4.4 Nilai Tukar Petani Peternakan (NTPT) Menurut Provinsi Tahun 2020 (2018=100)
Table 4.4 Livestock Farmers Terms of Trade (LFTT) by Province 2020 (2018=100)

No (1)	Provinsi Province (2)	Bulan/Month												Rata-Rata/ Average (15)
		Jan (3)	Feb (4)	Mar (5)	Apr (6)	Mei (7)	Jun (8)	Jul (9)	Agu (10)	Sep (11)	Okt (12)	Nov (13)	Des (14)	
1	Aceh	96,71	96,36	96,38	97,48	97,69	98,16	98,45	97,29	97,29	97,10	97,56	96,75	97,27
2	Sumatera Utara	99,18	97,90	97,42	95,63	97,25	98,60	99,38	99,24	99,02	99,77	100,53	100,88	98,74
3	Sumatera Barat	100,12	100,03	100,32	100,87	99,90	102,05	104,14	103,99	102,75	103,40	104,54	105,74	102,32
4	Riau	97,95	96,58	96,60	95,36	97,00	99,25	99,83	97,54	99,06	98,04	98,74	97,51	97,79
5	Jambi	98,11	97,13	97,53	96,28	97,00	97,58	99,20	98,21	97,78	96,87	97,43	97,32	97,54
6	Sumatera Selatan	102,03	101,33	100,58	98,58	100,82	103,80	105,24	103,19	102,80	100,66	101,72	102,52	101,94
7	Bengkulu	97,78	97,56	96,73	96,24	96,86	97,20	99,52	97,57	97,69	96,70	96,23	95,69	97,14
8	Lampung	100,14	99,58	99,02	96,67	98,29	99,19	101,80	100,59	100,12	99,02	99,88	100,30	99,55
9	Kep. Bangka Belitung	100,17	99,47	97,74	95,27	96,81	99,27	100,66	100,38	101,22	101,81	103,18	105,33	100,11
10	Kepulauan Riau	97,80	98,05	98,42	98,21	99,49	101,68	102,77	102,25	101,38	100,42	99,39	99,86	99,97
11	Jawa Barat	95,09	95,57	95,88	94,73	94,30	95,72	97,28	95,52	93,93	94,79	95,38	96,15	95,36
12	Jawa Tengah	94,77	94,87	93,97	92,36	92,94	94,52	95,67	94,48	93,71	93,49	93,94	94,17	94,07
13	DI. Yogyakarta	93,39	93,73	93,09	90,18	90,06	92,88	94,11	92,81	91,28	92,92	94,25	95,36	92,84
14	Jawa Timur	98,44	99,21	99,79	97,53	97,36	99,53	101,68	99,79	99,34	98,43	99,01	99,49	99,13
15	Banten	96,56	96,53	95,92	93,96	94,13	95,34	97,59	95,85	93,96	92,70	94,23	95,49	95,19
16	Bali	97,33	97,02	96,83	93,84	93,75	95,67	97,81	97,32	97,66	96,49	97,39	98,36	96,63
17	Nusa Tenggara Barat	106,80	107,26	106,81	105,95	106,47	108,00	110,30	109,13	109,11	108,36	108,28	107,33	107,82
18	Nusa Tenggara Timur	103,61	103,57	102,85	102,47	102,29	102,67	103,10	102,75	102,37	102,12	102,33	102,60	102,73
19	Kalimantan Barat	97,88	98,48	99,75	97,02	98,14	98,60	97,06	96,98	96,22	96,58	97,44	96,44	97,55
20	Kalimantan Tengah	103,92	104,50	102,97	101,44	100,79	101,73	104,00	103,06	102,60	104,20	105,31	105,25	103,31
21	Kalimantan Selatan	100,69	101,24	99,48	96,62	98,49	100,67	102,20	100,93	98,83	100,06	100,87	99,64	99,98
22	Kalimantan Timur	100,69	101,51	100,42	98,58	100,70	102,65	102,67	102,09	102,07	102,48	103,34	102,54	101,65
23	Kalimantan Utara	105,28	103,80	104,09	102,61	101,55	101,11	101,72	102,68	103,11	103,75	104,41	104,40	103,21
24	Sulawesi Utara	100,30	98,63	98,67	96,13	97,64	97,13	96,33	96,63	97,77	98,56	99,48	101,29	98,21
25	Sulawesi Tengah	97,86	96,56	96,10	95,46	95,83	95,72	97,26	96,55	95,98	96,14	96,18	96,62	96,35
26	Sulawesi Selatan	99,60	99,11	98,85	98,71	98,74	99,42	101,22	101,29	100,73	101,47	102,09	103,29	100,38
27	Sulawesi Tenggara	102,07	101,68	101,38	100,44	101,17	101,70	104,16	103,00	103,12	103,79	103,37	103,71	102,47
28	Gorontalo	102,39	101,28	101,76	99,96	101,29	103,71	107,22	105,95	104,67	104,10	104,00	104,13	103,37
29	Sulawesi Barat	100,05	99,65	99,38	98,11	97,28	98,25	100,04	99,22	98,48	97,94	97,58	97,87	98,65
30	Maluku	102,39	100,97	99,65	98,67	99,17	98,73	101,63	100,79	100,31	100,03	99,20	100,53	100,17
31	Maluku Utara	94,91	93,66	93,68	93,00	94,64	93,69	96,13	94,60	94,87	95,39	96,22	95,97	94,73
32	Papua Barat	103,58	103,41	103,32	103,45	104,21	104,36	105,36	105,31	104,51	105,63	105,72	105,76	104,56
33	Papua	109,25	108,85	108,77	108,27	107,95	108,04	108,16	109,10	108,45	108,55	107,45	107,25	108,34

Tabel 4.5 Indeks Harga Yang Diterima Petani Peternakan (It), Indeks Harga Yang Dibayar Petani Peternakan (Ib), dan Nilai Tukar Petani Peternakan (NTP) Tahun 2021 (2018=100)
Table 4.5 Index of Prices Received by Livestock Farmers (It), Index of Prices Paid by Livestock Farmers (Ib), and Livestock Farmers Terms of Trade (LFTT) 2021 (2018=100)

No (1)	Kelompok dan Sub Kelompok/ Groups and Sub Group (2)	Bulan/Month												Rata-Rata Average (15)
		Jan (3)	Feb (4)	Mar (5)	Apr (6)	Mel (7)	Jun (8)	Jul (9)	Agu (10)	Sep (11)	Okt (12)	Nov (13)	Des (14)	
1	Indeks Harga Yang Diterima Petani (It)/Index Of Price Received By Farmers Ternak Besar/Large Livestock Ternak Kecil/Small Livestock Unggas/Poultry Hasil Ternak/Livestock Product	105,51	105,33	105,55	107,08	108,32	108,73	109,87	108,50	107,92	107,93	108,78	109,54	107,75
		106,55	106,57	106,99	107,41	108,67	110,30	113,65	111,64	111,26	111,36	111,57	111,58	109,80
		106,09	105,83	106,29	107,09	108,59	110,91	115,03	112,35	111,89	112,13	111,77	111,36	109,94
		103,02	102,29	102,96	106,06	108,61	106,42	104,17	103,43	103,42	103,99	104,35	106,00	104,56
	106,96	106,94	105,71	108,06	107,41	107,71	107,02	106,58	104,48	103,04	106,07	108,02	106,50	
2	Indeks Harga Yang Dibayar Petani (Ib)/Index Of Consumer Prices Paid By Farmers Indeks Konsumsi Rumah Tangga/Household Consumption Index Makanan, Minuman, dan Tembakau/Food, Beverage, and Tobacco Pakaian dan Alas Kaki /Clothing and Footwear Perumahan, Air, Listrik, dan Bahan Bakar Lainnya/Housing, Water, Electricity, and Other Fuels. Perengkapan, Peralatan, dan Pemeliharaan Rutin Rumah Tangga/ Household Equipment, Equipment, and Routine Maintenance Kesehatan/Health Transportasi/Transportation Informasi, Komunikasi, dan Jasa Keuangan/Information, Communication, and Financial Services Rekreasi, Olahraga, dan Budaya/Recreation, Sports, and Culture Pendidikan/Education Penyediaan Makanan dan Minuman (Restoran)/ Provision of Food and Beverage (Restaurants) Perawatan Pribadi dan Jasa Lainnya/Personal Care and Other Services Indeks Biaya Produksi dan Penambahan Barang Modal/Cost of Production and Capital Formation Index Bibit/Seeds Obat-obatan & Pakan/ Medicines and Feed Sewa dan Pengeluaran Lainnya/ Rent and Other Expenses Transportasi & Komunikasi/Transportation & Communication Barang Modal/Capital goods Upah Buruh/ Labor Wages	107,67	107,85	108,05	108,20	108,52	108,58	108,81	108,90	108,86	109,05	109,30	109,83	108,63
		107,20	107,43	107,59	107,75	107,93	107,54	107,74	107,67	107,47	107,61	108,00	109,07	107,75
		107,88	108,19	108,38	108,53	108,65	107,93	108,21	108,03	107,61	107,79	108,37	110,13	108,31
		109,43	109,60	109,83	110,41	111,70	111,71	111,85	111,95	112,09	112,24	112,45	112,66	111,33
		103,12	103,29	103,36	103,52	103,67	103,79	103,85	103,94	104,03	104,16	104,32	104,46	103,79
		108,92	109,12	109,30	109,49	109,66	109,78	109,85	109,97	110,12	110,32	110,53	110,81	109,82
		108,94	109,07	109,26	109,45	109,54	109,67	109,83	109,92	110,01	110,25	110,36	110,46	109,73
		104,44	104,55	104,62	104,66	104,74	104,83	104,89	104,97	105,05	105,14	105,22	105,28	104,87
		104,76	104,79	104,83	104,88	104,93	104,97	104,99	104,99	105,00	105,10	105,10	105,11	104,95
		108,49	108,57	108,71	108,85	108,97	109,06	109,14	109,27	109,43	109,45	109,54	109,62	109,09
		104,81	104,81	104,81	104,81	104,81	104,81	104,85	105,02	105,03	105,03	105,03	105,04	104,90
		107,16	107,29	107,48	107,66	107,82	107,89	107,94	108,03	108,14	108,17	108,32	108,39	107,86
		110,45	110,60	110,58	110,73	110,91	111,06	111,18	111,26	111,34	111,42	111,67	111,87	111,09
		107,85	108,02	108,23	108,37	108,80	109,23	109,47	109,69	109,77	109,99	110,16	110,29	109,15
		108,98	109,03	109,56	109,86	110,34	110,98	111,27	111,52	111,37	111,61	111,66	111,70	110,66
107,57	107,77	107,75	107,73	108,26	108,66	108,89	109,08	109,36	109,70	109,97	110,22	108,75		
103,22	103,32	103,42	103,60	103,94	103,98	104,11	104,19	104,24	104,26	104,30	104,31	103,91		
103,40	103,49	103,59	103,67	103,73	103,78	103,83	103,89	103,94	103,98	104,09	104,16	103,80		
103,95	104,04	104,41	104,71	104,76	104,88	104,92	105,01	105,08	105,16	105,20	105,24	104,78		
107,86	107,97	107,99	108,33	108,40	108,82	108,95	109,34	109,38	109,38	109,38	109,47	108,78		
3	Nilai Tukar Petani Peternakan (NTP)/ Livestock Farmers Terms of Trade (LFTT)	98,01	97,68	97,71	98,99	99,84	100,16	101,00	99,66	99,18	99,01	99,56	99,77	99,19

Sumber/Source : Badan Pusat Statistik/BPS-Statistics Indonesia

Tabel 4.6 Nilai Tukar Petani Peternakan (NTPT) Menurut Provinsi Tahun 2021 (2018=100)
Table 4.6 Livestock Farmers Terms of Trade (LFTT) by Province 2021 (2018=100)

No (1)	Provinsi Province (2)	Bulan/Month												Rata-Rata/ Average (15)
		Jan (3)	Feb (4)	Mar (5)	Apr (6)	Mei (7)	Jun (8)	Jul (9)	Agu (10)	Sep (11)	Okt (12)	Nov (13)	Des (14)	
1	Aceh	95,61	96,00	95,52	97,01	97,98	98,01	99,32	97,16	97,27	97,26	96,83	96,99	97,08
2	Sumatera Utara	101,09	101,19	101,34	102,69	104,17	105,19	105,28	104,06	103,48	103,75	102,31	102,45	103,08
3	Sumatera Barat	103,20	102,02	100,00	102,52	102,36	103,11	102,52	101,33	99,03	97,62	98,74	100,05	101,03
4	Riau	98,61	99,29	98,69	99,87	99,66	100,84	100,98	99,12	99,91	98,68	100,02	100,62	99,69
5	Jambi	97,93	96,74	97,61	99,86	102,03	102,43	102,13	100,52	100,68	98,99	98,62	99,32	99,73
6	Sumatera Selatan	101,50	101,19	101,71	103,42	105,13	105,20	105,88	103,50	102,38	101,45	101,67	102,15	102,93
7	Bengkulu	94,95	94,92	94,90	96,92	98,49	98,67	99,47	97,66	96,91	96,34	96,39	97,36	96,92
8	Lampung	99,62	98,54	98,88	100,96	102,51	102,84	104,55	103,82	104,39	104,21	103,90	104,60	102,41
9	Kep. Bangka Belitung	107,35	104,90	107,41	106,41	108,62	107,33	105,39	102,08	104,91	107,33	108,42	110,52	106,73
10	Kepulauan Riau	99,36	99,59	99,23	100,73	102,62	102,98	103,85	102,38	101,51	100,55	101,42	101,58	101,32
11	Jawa Barat	95,98	95,49	96,28	97,92	99,41	98,53	98,66	95,96	95,07	95,07	96,01	96,89	96,77
12	Jawa Tengah	93,21	92,76	93,03	94,30	95,41	95,73	96,68	96,04	95,43	94,98	95,47	95,71	94,90
13	DI. Yogyakarta	94,05	93,52	93,27	94,58	93,43	93,70	93,68	93,31	92,30	91,94	93,09	93,99	93,41
14	Jawa Timur	98,45	98,33	98,11	99,39	99,69	100,25	101,44	99,82	99,15	99,21	100,28	100,60	99,56
15	Banten	94,14	93,93	94,32	96,13	98,27	96,42	94,08	94,57	94,49	94,22	94,71	94,91	95,02
16	Bali	98,55	97,87	98,40	100,48	100,09	100,40	100,87	99,74	99,81	98,67	99,20	97,41	99,29
17	Nusa Tenggara Barat	106,89	106,61	105,65	106,90	108,21	108,85	111,30	111,10	110,79	110,19	108,64	108,18	108,61
18	Nusa Tenggara Timur	102,43	101,44	101,65	102,22	103,77	103,85	104,00	104,07	105,92	106,12	106,97	108,17	104,22
19	Kalimantan Barat	96,14	96,73	95,74	97,47	99,35	101,10	102,08	100,44	99,70	100,77	99,58	99,60	99,07
20	Kalimantan Tengah	105,83	104,44	104,11	103,40	105,08	106,46	106,67	104,45	106,06	106,78	108,74	106,34	105,70
21	Kalimantan Selatan	99,63	99,80	101,08	99,38	100,83	102,65	102,22	99,65	100,13	101,73	103,52	101,29	101,00
22	Kalimantan Timur	101,31	101,39	101,47	103,12	104,98	105,81	106,84	104,40	103,84	105,07	107,15	105,88	104,28
23	Kalimantan Utara	103,32	104,75	105,38	104,41	106,72	105,01	106,06	104,32	105,21	103,77	104,80	103,30	104,76
24	Sulawesi Utara	99,71	99,09	100,05	99,17	99,63	101,22	103,06	101,61	101,50	100,99	102,95	103,28	101,03
25	Sulawesi Tengah	96,39	96,73	96,45	96,93	98,01	98,84	100,29	99,60	99,49	99,22	99,11	97,98	98,26
26	Sulawesi Selatan	102,21	101,37	100,64	102,27	103,19	103,38	103,91	101,59	100,35	99,46	99,73	98,89	101,41
27	Sulawesi Tenggara	104,94	105,10	104,67	105,28	107,33	107,18	108,53	105,89	104,87	105,59	104,72	105,17	105,77
28	Gorontalo	103,65	104,33	103,96	103,84	105,29	107,88	110,24	107,20	106,73	106,02	105,36	103,61	105,68
29	Sulawesi Barat	97,80	97,16	96,49	96,62	97,66	97,11	99,16	97,33	96,80	97,07	97,42	96,17	97,23
30	Maluku	101,61	102,34	103,03	102,35	104,22	103,47	106,81	105,53	105,32	104,32	105,30	105,13	104,13
31	Maluku Utara	95,34	94,95	95,15	94,87	94,97	96,67	99,99	98,25	98,29	97,82	97,85	96,63	96,73
32	Papua Barat	104,98	104,12	104,88	104,58	104,79	104,27	105,72	105,96	106,22	106,22	105,84	105,66	105,27
33	Papua	107,00	106,75	106,74	105,82	105,94	106,46	106,77	108,17	108,74	108,83	108,55	109,08	107,40

Tabel 4.7 Indeks Harga Yang Diterima Petani Peternakan (It), Indeks Harga Yang Dibayar Petani Peternakan (Ib), dan Nilai Tukar Petani Peternakan (NTPT) Tahun 2022 (2018=100)
Table 4.7 Index of Prices Received by Livestock Farmers (It), Index of Prices Paid by Livestock Farmers (Ib), and Livestock Farmers Terms of Trade (LFTT) 2022 (2018=100)

No (1)	Kelompok dan Sub Kelompok/ Groups and Sub Group (2)	Bulan/Month												Rata-Rata Average (15)
		Jan (3)	Feb (4)	Mar (5)	Apr (6)	Mei (7)	Jun (8)	Jul (9)	Agu (10)	Sep (11)	Okt (12)	Nov (13)	Des (14)	
1	Indeks Harga Yang Diterima Petani (It)/Index Of Price Received By Farmers Ternak Besar/Large Livestock Ternak Kecil/Small Livestock Unggas/Poultry Hasil Ternak/Livestock Product	110,33	109,29	110,72	113,05	113,54	114,80	115,63	115,13	115,51	114,56	114,92	116,26	113,65
		111,59	111,70	112,42	114,30	114,13	114,00	114,60	114,29	114,98	114,97	115,10	115,30	113,95
		111,18	110,62	111,06	112,63	113,10	115,86	117,93	116,57	116,54	116,31	116,33	116,68	114,57
		108,73	106,48	107,75	110,88	111,17	113,21	115,07	112,64	112,77	111,15	111,32	113,64	111,23
		108,21	105,72	109,72	112,23	114,93	119,05	119,63	121,90	122,35	119,84	121,14	124,41	116,59
		110,12	110,21	110,64	111,36	111,76	112,38	112,80	112,24	113,61	113,59	113,78	114,54	112,25
		109,53	109,50	110,27	111,40	111,99	113,32	114,12	112,91	114,14	113,81	114,12	115,34	112,54
		110,66	110,50	111,64	112,73	113,56	115,65	116,80	114,54	114,87	114,12	114,54	116,49	113,84
		113,10	113,27	113,61	115,00	115,31	115,62	116,08	116,34	116,76	116,96	117,14	117,39	115,55
		104,83	104,99	105,37	105,79	105,98	106,19	106,59	106,80	107,21	107,46	107,59	107,72	106,38
2	Indeks Harga Yang Dibayar Petani (Ib)/Index Of Consumer Prices Paid By Farmers Indeks Konsumsi Rumah Tangga/Household Consumption Index Makanan, Minuman, dan Tembakau/Food, Beverage, and Tobacco Pakaian dan Alas Kaki /Clothing and Footwear Perumahan, Air, Listrik, dan Bahan Bakar Lainnya/Housing, Water, Electricity, and Other Fuels. Perlengkapan, Peralatan, dan Pemeliharaan Rutin Rumah Tangga/ Household Equipment, Equipment, and Routine Maintenance Kesehatan/Health Transportasi/Transportation Informasi, Komunikasi, dan Jasa Keuangan/Information, Communication, and Financial Services Rekreasi, Olahraga, dan Budaya/Recreation, Sports, and Culture Pendidikan/Education Penyediaan Makanan dan Minuman (Restoran)/ Provision of Food and Beverage (Restaurants) Perawatan Pribadi dan Jasa Lainnya/Personal Care and Other Services Indeks Biaya Produksi dan Penambahan Barang Modal/Cost of Production and Capital Formation Index	111,30	111,63	112,03	112,55	112,88	113,23	113,57	113,94	114,54	114,85	115,07	115,40	113,42
		110,82	111,04	111,35	111,74	111,99	112,24	112,50	112,74	113,13	113,29	113,55	113,83	112,35
		105,53	105,64	105,81	109,10	109,34	109,58	109,71	110,00	119,06	119,54	119,67	119,88	111,91
		105,31	105,26	105,27	105,28	105,29	105,38	105,37	105,41	105,39	105,38	105,37	105,38	105,34
		109,88	110,04	110,15	110,25	110,52	110,76	111,49	111,66	111,95	112,09	112,21	112,30	111,11
		105,14	105,21	105,21	105,21	105,21	105,21	105,36	105,40	105,54	105,56	105,57	105,57	105,35
		108,74	108,88	109,09	109,60	109,97	110,25	110,59	110,87	111,18	111,50	111,77	112,00	110,37
		112,39	112,65	113,12	113,53	113,91	114,33	114,71	115,05	115,55	115,73	115,96	116,35	114,44
		110,42	110,60	110,77	111,17	111,43	111,51	111,62	111,57	113,05	113,28	113,41	113,80	111,89
		111,54	111,63	111,97	112,26	112,23	111,81	111,77	111,48	112,39	112,67	112,94	113,36	112,17
3	Nilai Tukar Petani Peternakan (NTPT)/ Livestock Farmers Terms of Trade (LFTT)	110,52	110,75	110,84	111,32	111,84	112,17	112,33	112,40	114,01	114,33	114,43	114,82	112,48
		104,66	104,82	105,08	105,22	105,40	105,49	106,04	106,13	106,48	106,64	106,78	106,89	105,80
		104,43	104,54	104,70	106,96	107,27	107,54	107,84	107,97	118,47	118,93	119,12	119,31	110,59
		105,44	105,56	105,65	105,89	105,99	106,13	106,24	106,33	106,61	106,72	106,81	106,89	106,19
		109,80	110,20	110,43	110,57	111,02	111,33	111,43	111,60	112,13	112,23	112,50	112,72	111,33
		100,19	99,17	100,07	101,52	101,59	102,16	102,51	102,57	101,68	100,85	100,99	101,51	101,24

Sumber/Source : Badan Pusat Statistik/BPS-Statistics Indonesia

Tabel 4.8 Nilai Tukar Petani Peternakan (NTPT) Menurut Provinsi Tahun 2022 (2018=100)
Table 4.8 Livestock Farmers Terms of Trade (LFTT) by Province 2022 (2018=100)

No (1)	Provinsi Province (2)	Bulan/Month												Rata-Rata/ Average (15)
		Jan (3)	Feb (4)	Mar (5)	Apr (6)	Mei (7)	Jun (8)	Jul (9)	Agu (10)	Sep (11)	Okt (12)	Nov (13)	Des (14)	
1	Aceh	96,46	95,78	95,89	97,36	96,83	95,10	94,62	94,70	94,09	94,60	94,76	93,96	95,34
2	Sumatera Utara	103,07	101,47	102,03	103,55	104,26	101,75	100,17	100,23	99,67	99,26	99,22	98,82	101,10
3	Sumatera Barat	102,28	98,47	99,97	102,67	104,51	106,61	106,11	107,97	108,60	107,12	108,39	110,88	105,34
4	Riau	101,69	100,32	100,26	100,10	102,20	101,73	100,61	99,85	97,81	97,21	96,45	97,00	99,58
5	Jambi	100,28	98,42	98,75	100,25	101,71	100,04	99,50	99,82	98,05	97,06	97,45	97,68	99,08
6	Sumatera Selatan	103,00	101,47	102,18	103,89	104,71	107,48	107,64	107,37	106,54	105,24	103,75	102,66	104,68
7	Bengkulu	98,13	97,26	97,08	97,47	98,05	97,22	99,22	99,15	97,64	97,11	97,22	97,12	97,73
8	Lampung	104,71	104,05	104,36	104,61	104,07	105,07	103,53	102,82	101,48	101,07	100,30	100,08	102,98
9	Kep. Bangka Belitung	111,56	109,69	114,52	118,43	116,32	112,59	109,03	108,28	108,67	105,63	106,30	107,86	110,71
10	Kepulauan Riau	101,01	99,43	100,49	101,16	101,20	101,81	101,76	99,69	100,61	100,68	100,83	101,43	100,84
11	Jawa Barat	98,73	98,12	97,68	99,49	99,27	102,54	104,37	103,41	102,62	101,55	101,49	102,99	101,04
12	Jawa Tengah	95,69	94,72	96,13	97,71	98,56	99,21	99,69	100,10	98,46	97,20	96,71	96,91	97,60
13	DI. Yogyakarta	94,72	91,70	95,78	97,39	96,47	98,56	99,08	99,70	97,47	96,52	98,41	99,80	97,16
14	Jawa Timur	100,77	99,67	101,15	102,89	102,32	102,20	102,47	102,94	102,13	101,01	101,94	102,96	101,88
15	Banten	95,93	94,28	93,85	96,89	95,38	96,67	96,78	96,17	96,47	95,85	95,43	96,08	95,82
16	Bali	97,43	96,06	97,14	98,25	98,84	100,22	100,31	100,50	100,81	100,27	100,06	99,10	99,10
17	Nusa Tenggara Barat	108,38	107,64	107,23	107,91	107,78	106,91	107,68	107,93	105,80	105,55	105,25	105,08	106,92
18	Nusa Tenggara Timur	107,90	107,59	107,92	108,08	108,11	107,86	108,21	107,83	108,52	109,39	109,00	109,21	108,30
19	Kalimantan Barat	100,59	100,18	99,99	100,71	99,85	100,25	100,94	99,81	100,29	100,91	100,72	102,10	100,53
20	Kalimantan Tengah	107,25	107,79	107,81	107,43	108,94	111,52	109,75	108,32	106,83	105,97	105,56	105,84	107,74
21	Kalimantan Selatan	102,60	103,90	101,49	101,08	101,80	104,42	103,24	101,05	101,54	103,77	102,47	101,20	102,38
22	Kalimantan Timur	105,82	106,47	106,43	107,17	109,69	112,12	111,33	109,37	109,18	109,92	109,52	108,04	108,77
23	Kalimantan Utara	105,61	105,16	105,11	104,88	104,82	104,54	104,19	102,84	103,87	104,06	104,85	104,72	104,55
24	Sulawesi Utara	104,05	104,91	104,47	105,46	106,46	106,56	107,88	107,91	107,16	107,22	108,18	107,31	106,47
25	Sulawesi Tengah	98,36	98,02	97,06	98,10	100,53	100,15	102,46	102,42	101,61	102,02	102,09	103,24	100,52
26	Sulawesi Selatan	101,53	100,45	101,25	103,30	103,63	104,50	106,66	107,00	107,76	106,45	105,26	105,45	104,46
27	Sulawesi Tenggara	105,13	104,96	105,58	105,90	106,85	109,90	112,19	110,73	109,26	108,80	108,46	108,83	108,08
28	Gorontalo	105,61	105,26	104,84	104,99	108,53	110,92	111,07	110,85	110,71	111,07	109,94	107,92	108,50
29	Sulawesi Barat	96,04	95,95	96,23	95,90	96,65	95,22	96,27	96,57	95,89	96,40	96,31	94,63	96,00
30	Maluku	104,37	104,30	104,26	103,40	102,95	102,92	103,83	102,75	101,96	101,98	101,72	101,80	103,01
31	Maluku Utara	96,05	96,80	97,03	96,96	98,23	97,18	97,56	97,72	97,73	98,31	97,39	96,81	97,32
32	Papua Barat	106,25	105,69	105,87	106,36	106,12	105,54	106,45	106,32	106,07	105,68	105,92	106,09	106,03
33	Papua	106,96	105,13	105,02	106,17	105,99	105,62	105,22	104,88	104,27	104,35	104,91	104,43	105,24

Sumber/Source : Badan Pusat Statistik/BPS-Statistics Indonesia

Tabel 4.9 Indeks Harga Yang Diterima Petani Peternakan (It), Indeks Harga Yang Dibayar Petani Peternakan (Ib), dan Nilai Tukar Petani Peternakan (NTPT) Tahun 2023 (2018=100)
Table 4.9 Index of Prices Received by Livestock Farmers (It), Index of Prices Paid by Livestock Farmers (Ib), and Livestock Farmers Terms of Trade (LFTT) 2023 (2018=100)

No	Kelompok dan Sub Kelompok/ Groups and Sub Group	Bulan/Month												Rata-Rata Average
		Jan (3)	Feb (4)	Mar (5)	Apr (6)	Mei (7)	Jun (8)	Jul (9)	Agu (10)	Sep (11)	Okt (12)	Nov (13)	Des (14)	
1	Indeks Harga Yang Diterima Petani (It)/Index Of Price Received By Farmers Ternak Besar/Large Livestock Ternak Kecil/Small Livestock Unggas/Poultry Hasil Ternak/Livestock Product	115,54	115,08	115,93	116,86	118,55	121,15	121,57	120,71	119,79	119,23	119,08	119,21	118,56
		115,01	114,68	114,86	115,98	117,26	120,96	120,27	119,79	119,74	119,62	119,50	119,62	118,11
		116,80	116,19	115,84	116,08	117,63	122,37	121,29	120,36	119,91	117,94	117,18	117,72	118,28
		111,96	111,86	113,51	114,91	116,38	118,48	119,96	118,88	117,58	117,32	116,44	116,39	116,14
		123,42	122,05	124,01	124,20	127,49	127,85	129,81	128,29	125,74	123,98	124,88	125,02	125,56
2	Indeks Harga Yang Dibayar Petani (Ib)/Index Of Consumer Prices Paid By Farmers Indeks Konsumsi Rumah Tangga/Household Consumption Index Makanan, Minuman, dan Tembakau/Food, Beverage, and Tobacco Pakaian dan Alas Kaki /Clothing and Footwear Perumahan, Air, Listrik, dan Bahan Bakar Lainnya/Housing, Water, Electricity, and Other Fuels. Perengkapan, Peralatan, dan Pemeliharaan Rutin Rumah Tangga/ Household Equipment, Equipment, and Routine Maintenance Kesehatan/Health Transportasi/Transportation Informasi, Komunikasi, dan Jasa Keuangan/Information, Communication, and Financial Services Rekreasi, Olahraga, dan Budaya/Recreation, Sports, and Culture Pendidikan/Education Penyediaan Makanan dan Minuman (Restoran)/ Provision of Food and Beverage (Restaurants) Perawatan Pribadi dan Jasa Lainnya/Personal Care and Other Services Indeks Biaya Produksi dan Penambahan Barang Modal/Cost of Production and Capital Formation Index Bibit/Seeds Obat-obatan & Pakan/ Medicines and Feed Sewa dan Pengeluaran Lainnya/ Rent and Other Expenses Transportasi & Komunikasi/Transportation & Communication Barang Modal/Capital goods Upah Buruh/ Labor Wages	115,13	115,36	115,54	115,63	116,08	116,35	116,50	116,60	116,97	117,25	117,82	118,19	116,45
		116,12	116,61	116,96	117,13	117,65	117,95	118,05	118,03	118,57	119,09	120,10	120,80	118,09
		117,72	118,44	118,91	119,03	119,85	120,41	120,49	120,35	121,12	121,83	123,53	124,65	120,53
		117,80	118,01	118,32	119,62	119,81	119,90	120,22	120,38	120,52	120,64	120,79	120,95	119,75
		107,84	107,98	108,09	108,18	108,23	108,28	108,35	108,48	108,51	108,57	108,65	108,70	108,32
		115,79	116,12	116,29	116,44	116,61	116,75	116,85	116,96	117,14	117,28	117,47	117,66	116,78
		114,44	114,71	114,87	115,01	115,19	115,29	115,39	115,55	115,68	115,88	116,00	116,28	115,36
		119,42	119,48	119,74	119,81	119,92	119,31	119,38	119,44	120,07	120,72	120,47	120,46	119,85
		105,31	105,32	105,31	105,31	105,32	105,31	105,31	105,31	105,30	105,30	105,30	105,42	105,32
		112,58	112,71	112,83	112,97	113,24	113,43	113,95	114,30	114,42	114,49	114,58	114,66	113,68
		105,57	105,59	105,59	105,59	105,59	105,59	105,76	106,21	106,28	106,29	106,30	106,30	105,89
		112,34	112,56	112,75	112,89	113,05	113,24	113,39	113,51	113,59	113,69	114,03	114,18	113,27
		117,08	117,42	117,61	117,98	118,20	118,38	118,55	118,71	118,91	119,11	119,55	119,91	118,45
		114,20	114,23	114,29	114,34	114,76	115,02	115,18	115,35	115,58	115,71	115,92	116,02	115,05
		113,52	113,01	112,67	112,74	113,25	113,99	114,36	114,48	114,49	114,10	114,20	114,21	113,75
115,47	115,79	116,07	116,09	116,57	116,56	116,63	116,89	117,35	117,85	118,25	118,51	116,84		
106,99	107,12	107,17	107,24	107,27	107,35	107,39	107,42	107,51	107,55	107,57	107,60	107,35		
118,99	119,06	119,41	119,46	119,51	119,07	119,12	119,25	119,74	120,27	120,04	119,98	119,49		
107,45	107,96	108,04	108,09	108,14	108,20	108,26	108,33	108,40	108,41	108,44	108,48	108,18		
113,18	113,39	113,44	114,09	114,12	114,17	114,28	114,29	114,47	114,53	114,70	114,77	114,12		
3	Nilai Tukar Petani Peternakan (NTPT)/ Livestock Farmers Terms of Trade (LFTT)	100,35	99,76	100,34	101,07	102,12	104,12	104,35	103,53	102,41	101,68	101,06	100,86	

Sumber/Source : Badan Pusat Statistik/BPS-Statistics Indonesia

Tabel 4.10 Nilai Tukar Petani Peternakan (NTPT) Menurut Provinsi Tahun 2023 (2018=100)
Table 4.10 Livestock Farmers Terms of Trade (LFTT) by Province 2023 (2018=100)

No (1)	Provinsi Province (2)	Bulan/Month												Rata-Rata/ Average (15)
		Jan (3)	Feb (4)	Mar (5)	Apr (6)	Mei (7)	Jun (8)	Jul (9)	Agu (10)	Sep (11)	Okt (12)	Nov (13)	Des (14)	
1	Aceh	93,16	92,94	95,65	96,85	97,23	98,24	98,00	97,10	96,50	97,11	96,29	96,04	96,26
2	Sumatera Utara	98,24	96,47	97,68	96,07	98,14	99,24	97,96	96,94	96,13	95,78	94,38	94,66	96,80
3	Sumatera Barat	110,13	107,48	109,01	108,87	111,61	113,20	114,34	113,57	111,52	108,62	106,54	107,06	110,16
4	Riau	95,91	94,38	95,13	95,44	97,03	99,22	97,27	95,82	94,65	95,00	94,32	93,56	95,64
5	Jambi	95,73	94,96	96,16	95,61	96,73	97,40	95,55	94,51	94,57	92,77	90,92	90,47	94,59
6	Sumatera Selatan	101,95	100,85	100,99	102,66	103,56	105,03	104,52	103,09	102,46	101,01	99,66	98,80	102,04
7	Bengkulu	96,16	95,01	95,41	96,98	98,47	99,98	99,28	98,58	97,60	97,58	96,19	95,46	97,23
8	Lampung	98,86	97,97	98,54	98,71	99,73	101,74	101,25	100,51	99,33	98,95	98,36	98,27	99,35
9	Kep. Bangka Belitung	105,36	103,71	104,74	105,46	106,82	109,79	107,86	106,07	105,03	106,28	105,31	107,63	106,18
10	Kepulauan Riau	101,11	100,77	100,78	101,08	100,82	101,66	101,83	101,43	100,95	100,63	99,08	98,53	100,72
11	Jawa Barat	102,47	102,21	103,10	103,81	104,99	107,12	105,96	105,75	103,87	103,22	102,13	102,00	103,88
12	Jawa Tengah	95,39	94,67	95,89	97,08	97,91	101,25	101,88	101,05	99,76	98,80	98,49	98,10	98,36
13	DI. Yogyakarta	97,17	96,15	97,45	97,46	100,55	103,58	103,90	100,64	99,51	98,01	97,51	96,74	99,06
14	Jawa Timur	101,62	101,08	101,32	102,29	103,43	104,97	105,85	104,99	103,83	102,92	102,62	102,48	103,12
15	Banten	95,15	96,83	96,77	97,52	97,14	98,25	99,83	97,89	96,56	95,99	94,73	94,69	96,77
16	Bali	97,80	97,23	97,83	98,97	100,20	101,73	100,55	100,55	98,58	97,33	95,31	95,38	98,44
17	Nusa Tenggara Barat	102,77	101,98	102,54	103,09	104,03	106,81	107,77	106,97	106,90	106,77	105,56	105,07	105,04
18	Nusa Tenggara Timur	109,35	109,01	108,73	110,14	110,58	111,29	110,60	111,51	111,37	111,28	111,36	110,59	110,49
19	Kalimantan Barat	101,77	100,56	100,60	101,65	102,31	103,75	104,36	102,74	101,79	101,03	101,22	102,65	102,04
20	Kalimantan Tengah	105,51	103,91	103,41	103,33	102,25	104,59	105,15	103,55	101,06	102,26	102,24	103,63	103,40
21	Kalimantan Selatan	102,33	102,32	100,94	100,95	103,31	105,18	106,41	105,76	103,79	104,64	102,69	104,31	103,56
22	Kalimantan Timur	109,56	109,51	108,42	108,68	108,13	110,90	110,66	108,78	107,17	108,63	107,22	105,84	108,62
23	Kalimantan Utara	104,59	105,40	103,84	105,10	105,03	107,68	108,05	107,50	106,69	106,63	106,36	106,02	106,08
24	Sulawesi Utara	106,66	106,24	104,80	104,97	104,40	104,41	103,55	102,22	105,74	103,55	104,58	105,02	104,68
25	Sulawesi Tengah	101,04	102,02	101,49	102,94	103,72	104,72	105,03	104,35	104,65	104,20	103,60	102,50	103,36
26	Sulawesi Selatan	104,96	104,30	104,96	105,75	107,18	108,94	109,72	108,95	108,55	108,61	108,15	107,61	107,31
27	Sulawesi Tenggara	108,12	108,09	107,75	108,23	107,37	109,33	108,74	108,50	107,77	106,96	106,47	106,60	107,82
28	Gorontalo	107,68	108,46	107,11	107,47	106,89	110,32	109,26	108,54	108,82	105,60	104,51	103,03	107,29
29	Sulawesi Barat	93,38	93,81	93,51	93,07	92,80	93,17	92,84	92,52	93,68	93,48	94,14	93,03	93,28
30	Maluku	101,44	101,72	102,95	102,70	101,81	102,79	103,62	101,97	101,66	101,95	102,18	102,89	102,31
31	Maluku Utara	96,64	96,71	96,17	95,30	96,02	98,98	98,29	97,96	98,41	98,44	99,05	97,58	97,47
32	Papua Barat	105,95	106,13	106,12	105,88	106,18	106,90	107,50	107,29	107,52	107,43	106,76	107,24	106,74
33	Papua	103,94	104,11	104,01	104,57	104,15	104,77	104,79	104,82	105,31	105,64	105,51	104,86	104,71

Halaman ini sengaja dikosongkan



5.
**EKSPOR DAN IMPOR/
EXPORT AND IMPORT**



KEMENTERIAN PERTANIAN R.I.

KEMENTERIAN PERTANIAN
REPUBLIK INDONESIA

5. EKSPOR DAN IMPOR

Pada tahun 2023 nilai ekspor peternakan sebesar US\$1.379,1 juta (Tabel 5.1), atau mengalami penurunan sebesar 4,01 persen dibandingkan ekspor tahun 2022 yang bernilai US\$1.436,7 juta. Penurunan tersebut berasal dari ekspor Obat Hewan yang menurun sebesar US\$74,9 juta (46,08 persen) dari ekspor tahun 2022. Jenis ekspor lainnya yang menurun adalah ekspor ternak yang menurun sebesar US\$36,7 juta (57,48 persen), sedangkan ekspor Hasil Ternak meningkat sebesar US\$48,7 juta (4,80 persen). Jenis ekspor lainnya yang meningkat yaitu ekspor Produk Hewani Non Pangan sebesar US\$5,2 juta (2,69 Persen).

Dari sisi volume, ekspor peternakan tahun 2023 sebanyak 470,1 ribu ton, atau mengalami penurunan 4,95 persen dari volume ekspor tahun 2022 sebesar 494,5 ribu ton. Penurunan tersebut di antaranya disebabkan oleh menurunnya di ekspor Obat Hewan sebesar 51,5 ribu ton (41,99 persen) dan ekspor ternak sebesar 17,1 ribu ton (67,90 persen), sedangkan ekspor Produk Hewani Non Pangan meningkat sebesar 31,8 ribu ton (23,88 persen). Jenis ekspor lainnya yang meningkat yaitu ekspor hasil ternak meningkat sebesar 12,1 ribu ton (5,69 persen) dan ekspor benih/bibit meningkat sebesar 0,2 ribu ton (29,23 persen).

Pada tahun 2023 nilai impor produk peternakan senilai US\$4.667,2 juta (Tabel 5.2) atau mengalami penurunan sebesar 14,90 persen dibandingkan nilai impor tahun 2022 yang bernilai US\$5.495,9 juta. Penurunan tersebut disebabkan oleh menurunnya di impor Ternak sebesar US\$110,9 juta (21,65 persen), Hasil Ternak sebesar US\$559,2 juta (16,75 persen), Produk Hewani Non Pangan sebesar US\$125,5 juta (9,38 persen), dan Obat Hewan sebesar US\$27,4 juta (9,15 persen).

Dari sisi volume, impor peternakan pada tahun 2023 sebanyak 1.900,2 ribu ton atau mengalami penurunan sebesar 6,54 persen dibanding volume impor tahun 2022 sebesar 2.033,1 ribu ton. Penurunan tersebut terjadi dari impor Produk Hewani Non Pangan sebesar 106,2 ribu ton (11,76 persen) dan Hasil Ternak sebesar 68,2 ribu ton (7,40 persen).

Neraca ekspor–impor peternakan pada tahun 2022-2023 (Tabel 5.3) masih mengalami defisit nilai (Nilai impor lebih besar dari pada nilai ekspor). Defisit neraca ekspor–impor peternakan dalam kurun waktu 2022-2023 mengalami penurunan sebesar 18,75 persen dari defisit sebesar US\$4.059,1 juta pada tahun 2022 menjadi defisit sebesar US\$3.298,0 juta pada tahun 2023. Jika pada tahun 2022 rasio nilai ekspor terhadap nilai impor senilai 1:4 maka pada tahun 2023 rasionya turun menjadi 1:3,4.

PENJELASAN TEKNIS

1. Data ekspor–impor diperoleh dari hasil pengolahan data ekspor–impor yang dikeluarkan oleh Badan Pusat Statistik (BPS).
2. Data Ekspor Impor Komoditas Subsektor Peternakan dan Kesehatan Hewan berdasarkan Petunjuk Teknis Cakupan Kode HS (Harmonized System) Pertanian Tahun 2022
3. Data ekspor–impor dikelompokkan dalam beberapa jenis komoditas/ternak, sehingga diperlukan pengelompokan Harmonized Sistem (HS) yang sejenis.

5. EXPORT AND IMPORT

In 2023, the export value of livestock was US\$1,379.1 million (Table 5.1) or decrease by 4.01 percent compared to the 2022 export value which was US\$1,436.7 million. Such decrease derived from the export of Veterinary Medicine decrease by US\$74.9 million (46.08 percent) of exports in 2022. Another kind of export that decrease was the export of livestock decrease by US\$36.7 million (57.48 percent), while exports of livestock products increase by US \$48.7 (4.80 percent). Other types of exports that increase was the export of Non-Food Animal Products increase by US \$5.2 million (2.69 percent).

In terms of volume, the livestock export in 2023 was 470.1 thousand tons or decreased by 4.95 percent from the export volume in 2022 which was 494.5 thousand tons. The decrease was caused by the decrease the export of Veterinary Medicine by 51.5 thousand tons (41.99 percent) and export of Livestock by 17.1 thousand tons (67.90 percent), while export of Non-food Animal Products increase by 31.8 thousand ton (23.88 percent). Other types of exports that increase was the export of livestock product increase by 12.1 thousand ton (5.69 percent) and export of seeds increase by 0.2 thousand ton (29.23 percent).

In 2023 the value of livestock product imports was US\$4,667.2 million (Table 5.2) or decreased by 14.90 percent compared to the 2022 import value amounting to US\$5,495.9 million. That decrease was due to decrease imports of Livestock by US\$110.9 million (21.64 percent), Livestock Product by US\$559.2 million (16.75 percent), Non-food Animal Products by US\$125.5 million (9.38 percent), and Veterinary Medicine by US\$27.4 thousand (9.15 percent).

In terms of volume, the livestock import in 2023 was 1,900.2 thousand tons or decreased by 6.54 percent compared to the import volume in 2022 which was 2,033.1 thousand tons. That decrease was sustained the import of Non-food Animal Products by 106.2 thousand tons (11.76 percent) and Livestock Products by 68.2 thousand tons (7.40 percent)

The balance sheet of livestock exports and imports in 2022-2023 (Table 5.3) was still in deficit (import value is greater than export value). The import-export livestock deficit in the period 2022-2023 has decrease by 18.75 percent from a deficit amounting to US\$4,059.1 million in 2022 to a deficit amounting to US\$3,298.0 million in 2023. If in 2022 the export-to-import value ratio was 1:4 then in 2023 its ratio increased to 1:3.4

TECHNICAL EXPLANATION

1. The export-import data were obtained from the processing of export-import data issued by Statistics Indonesia (BPS).
2. Export-Import Data for Livestock and Animal Health Sector Commodities based on Technical Guidelines for HS (Harmonized System) Agricultural Code Coverage in 2022.
3. The export-import data are grouped into several types of commodities/livestock, so that a grouping of similar Harmonized System (HS) is required.

Ekspor dan Impor Peternakan 2019-2023



Perkembangan Nilai Ekspor dan Impor Selama 5 Tahun Terakhir 2019 – 2023

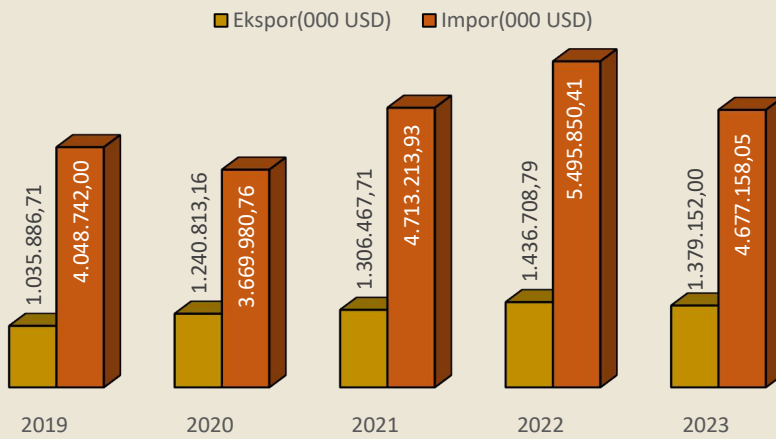

EKSPOR



Dibanding dengan Tahun 2022 **▼ 4,01%**

IMPOR



Dibanding dengan Tahun 2022 **▼ 14,90%**

Perbandingan Nilai Ekspor dan Impor Tahun 2023

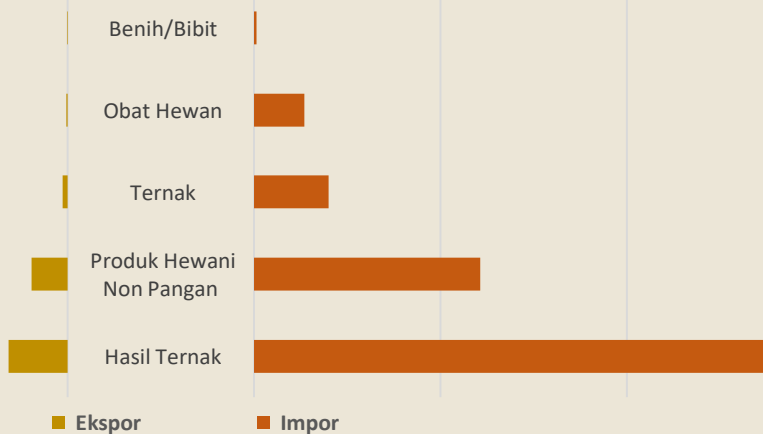

Rasio Nilai Ekspor thp Impor 2023 **1 : 3,4**

Kontribusi Nilai Ekspor per Komoditas Tahun 2023

Kontribusi Hasil Ternak **77,12%**



Telur meningkat Sebesar **590,01%** dibanding tahun 2022

Kontribusi Produk Hewan Non Pangan **14,39%**



Ulat Sutera meningkat Sebesar **50,29%** dibanding tahun 2022

Kontribusi Benih/Bibit **0,16%**



Telur Fertile dari Unggas meningkat Sebesar **9,23%** dibanding tahun 2022

Kontribusi Obat Hewan **6,36%**



Vaksin Obat Hewan meningkat Sebesar **10,72%** dibanding tahun 2022

Kontribusi Ternak **1,97%**



Unggas meningkat Sebesar **109,25%** dibanding tahun 2022

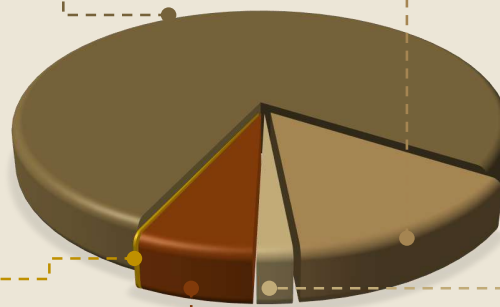

Sumber Data : BPS



Ditjen Peternakan dan Kesehatan Hewan
Kementerian Pertanian

Tabel 5.1 Ekspor Sub Sektor Peternakan Tahun 2019 - 2023
Table 5.1 Export Of Livestock Sub Sector 2019 - 2023

No	Komoditas/Commodities	Volume (Ton)/Volume (Ton)					Nilai (000 USD)/Value (000 USD)				
		2019	2020	2021	2022	2023	2019	2020	2021	2022	2023
(1)	(2)	(3)	(4)	(5)	(6)	(7)	(8)	(9)	(10)	(11)	(12)
A.	Temak/Livestock	31.279,48	33.147,50	25.759,33	25.226,70	8.097,68	65.903,81	80.415,84	61.863,07	63.934,12	27.184,23
1	Kuda	-	-	-	-	-	-	-	-	-	-
2	Keledai	-	-	-	-	-	-	-	-	-	-
3	Sapi	-	-	-	-	-	-	-	-	-	-
4	Kerbau	-	-	-	-	-	-	-	-	-	-
5	Babi	30.721,54	32.751,11	25.167,46	24.919,60	7.687,12	60.684,54	75.489,69	55.854,93	58.814,13	20.668,10
6	Biri-biri	21,00	176,75	250,45	65,17	-	97,70	685,69	959,24	262,20	-
7	Kambing	15,12	4,92	136,22	14,80	-	118,94	19,15	381,12	49,06	-
8	Unggas	11,70	22,32	17,48	23,61	122,31	183,18	285,58	216,35	540,13	1.130,23
9	Lebah hidup	-	-	-	-	-	-	-	-	-	-
10	Binatang hidup lainnya	510,12	192,42	187,71	203,52	288,25	4.819,44	3.935,73	4.451,43	4.268,59	5.385,90
B.	Hasil Temak/Livestock Product	186.502,04	213.904,92	219.373,34	212.625,69	224.722,93	646.977,58	883.136,06	894.873,20	1.014.914,72	1.063.664,24
1	Daging	35.351,53	41.943,98	50.095,16	49.671,63	44.362,34	141.718,85	165.991,80	164.749,43	184.514,51	202.894,16
	a Sapi	23,69	27,57	69,88	54,17	80,95	53,82	53,84	260,97	190,51	580,35
	b Babi	2,53	0,47	13,54	11,00	0,70	17,91	0,38	52,79	41,22	2,15
	c Kambing/domba	1,12	0,41	0,18	1,25	0,04	6,56	3,44	1,14	3,48	0,06
	d Kuda	-	-	-	-	0,88	-	-	-	-	2,51
	e Unggas	34.388,51	41.578,15	49.495,35	49.289,54	44.027,00	139.406,60	164.947,38	160.453,19	178.517,38	197.321,02
	f Jeroan sapi	-	-	-	-	-	-	-	-	-	-
	g Jeroan Non sapi	8,00	-	-	-	-	2,76	-	-	-	-
	h Daging lainnya	927,69	337,38	516,22	315,68	252,77	2.231,21	986,76	3.981,33	5.761,92	4.988,07
2	Susu	37.342,47	43.912,65	47.170,20	50.788,55	69.954,86	68.267,31	84.208,64	94.969,47	108.112,14	121.896,90
	a Susu dan kepala susu	21.421,45	25.462,75	24.923,18	29.345,00	48.446,72	45.238,27	59.656,72	62.999,00	74.161,34	87.897,26
	b Yoghurt	2.741,42	5.109,08	5.430,79	4.700,32	4.949,41	3.566,11	5.521,66	6.197,40	5.263,65	6.698,07
	c Mentega	11.928,88	11.222,20	14.556,15	13.836,91	13.886,70	15.405,59	11.847,73	17.928,81	17.537,59	16.636,58
	d Keju	1.250,72	2.118,62	2.260,09	2.906,32	2.672,02	4.057,34	7.182,54	7.844,26	11.149,56	10.665,00
3	Telur	7,33	4,27	4,10	51,04	715,73	51,73	57,79	55,20	229,17	1.581,30
4	Madu	273,27	213,63	491,26	485,25	414,05	1.063,82	462,12	1.178,49	5.796,80	947,31
5	Lemak	112.182,74	126.456,50	119.964,22	110.115,49	107.823,01	71.339,77	91.532,29	116.221,57	125.342,29	102.718,32
6	Makanan-olahan	47,02	39,87	56,98	84,34	108,28	295,72	177,94	141,39	200,86	336,37
7	Sarang burung walet	1.258,78	1.312,51	1.505,53	1.415,94	1.335,04	363.947,63	540.361,65	517.025,56	590.603,56	633.246,01
8	Produk yang dapat dimakan berasal dari hewan	17,48	15,48	63,54	1,40	2,04	253,83	325,86	516,67	95,77	39,32
9	Gelatin	21,41	6,04	22,33	12,05	7,59	38,93	17,97	15,42	19,62	4,53
C.	Produk Hewani Non Pangan / Non-food Animal Products	104.749,42	133.841,85	151.433,54	133.200,92	165.009,19	141.183,33	139.391,11	175.819,10	193.293,82	198.474,64
1	Bulu	2.809,70	1.506,67	1.897,17	2.508,48	3.059,58	7.024,48	1.943,95	3.641,14	6.016,31	7.534,17
2	Tulang dan Tanduk	568,87	594,17	908,34	572,13	795,70	298,90	1.367,17	2.276,35	1.537,14	855,86
3	Kulit	4.425,41	3.783,77	4.337,03	4.080,82	3.622,23	74.339,36	49.746,38	63.329,17	73.244,82	70.995,57
4	Wol	0,07	0,04	2,14	27,09	0,24	0,14	0,78	65,98	12,27	7,81
5	Pakan Hewan	81.849,80	110.601,20	124.241,62	107.265,41	143.224,50	54.830,96	81.432,17	100.894,24	106.408,67	114.176,42
6	Ulat sutera	59,97	28,32	59,92	42,52	42,69	582,45	207,20	64,03	73,22	110,05
7	Pupuk hewani atau nabati	15.035,60	17.327,67	19.987,32	18.704,46	14.264,25	4.107,04	4.693,46	5.548,19	6.001,39	4.794,76
D.	Obat Hewan/Veterinary Medicine	192.906,07	146.219,41	158.251,75	122.654,55	71.157,12	179.625,69	136.321,90	172.855,61	162.592,13	87.672,63
1	Vaksin untuk obat hewan	591,03	652,06	646,42	640,78	542,16	12.960,07	15.485,54	17.165,58	15.910,14	17.615,16
2	Reagen berasal dari mikroba, dari jenis yang cocok untuk diagnosis biologis veteriner	-	0,15	0,03	-	0,00	-	1,80	76,42	-	0,00
3	Lain-lain	192.315,04	145.567,20	157.605,30	122.013,78	70.614,96	166.665,62	120.834,56	155.613,61	146.681,99	70.057,46
E.	Benih/Bibit/Livestock Seed	177,59	80,88	58,41	830,90	1.073,74	2.196,30	1.548,25	1.056,73	1.974,00	2.156,27
1	Telur yang difertilasi untuk inkubasi dari unggas	166,71	73,57	47,88	822,85	1.067,05	1.763,21	1.301,64	870,80	1.532,84	1.835,77
2	Telur yang difertilasi untuk inkubasi dari bebek	1,74	0,16	0,14	-	-	1,89	0,18	0,04	-	-
3	Telur yang difertilasi untuk inkubasi dari selain unggas dan bebek	-	-	-	-	-	-	-	-	-	-
4	Mani dan Produk hewani lainnya tidak dirinci	9,15	7,15	10,40	8,05	6,69	431,20	246,42	185,89	441,15	320,50
F.	Jumlah/Total	515.614,61	527.194,56	554.876,36	494.538,77	470.060,66	1.035.886,71	1.240.813,16	1.306.467,71	1.436.708,79	1.379.152,00

Keterangan/Note

Data Ekspor Impor Komoditas Subsektor Peternakan dan Kesehatan Hewan berdasarkan Petunjuk Teknis Cakupan Kode HS (Harmonized System) Pertanian Tahun 2022/Export-Import Data for Livestock and Animal Health Sector Commodities based on Technical Guidelines for HS (Harmonized System) Agricultural Code Coverage in 2022

Sumber/Source : Badan Pusat Statistik/BPS-Statistic Indonesia

Tabel 5.2 Impor Sub Sektor Peternakan Tahun 2019 - 2023
Table 5.2 Import Of Livestock Sub Sector 2019 - 2023

No	Komoditas/Commodities	Volume (Ton)/Volume (Ton)					Nilai (000 USD)/Value (000 USD)				
		2019	2020	2021	2022	2023	2019	2020	2021	2022	2023
(1)	(2)	(3)	(4)	(5)	(6)	(7)	(8)	(9)	(10)	(11)	(12)
A.	Temak/Livestock	224.577,52	155.218,84	146.766,91	123.409,80	127.636,35	631.124,33	471.010,14	572.021,02	512.305,30	401.414,38
1	Kuda	46,34	20,50	52,79	85,15	67,86	842,80	493,08	1.065,08	1.143,51	1.067,84
2	Keledai	-	-	1,22	-	-	-	-	23,61	-	-
3	Sapi	223.100,72	153.100,04	144.438,71	120.718,95	125.807,44	593.633,21	430.716,24	528.150,95	463.642,38	348.515,94
4	Kerbau	1.277,19	1.935,44	2.108,18	2.385,93	1.526,86	3.012,64	4.100,17	4.909,18	6.594,53	3.771,94
5	Babi	-	-	-	-	-	-	-	-	-	-
6	Biri-biri	6,52	5,72	-	24,13	48,83	113,40	91,21	-	353,00	634,20
7	Kambing	18,32	13,05	3,54	67,45	57,57	294,20	218,49	90,04	1.305,74	956,03
8	Unggas	73,77	67,47	59,98	64,11	68,37	31.219,95	31.850,01	33.352,81	36.435,37	44.072,14
9	Lebah hidup	-	-	-	-	-	-	-	-	-	-
10	Binatang hidup lainnya	54,67	76,63	102,50	64,08	59,42	2.008,14	3.540,94	4.429,35	2.830,77	2.396,29
B.	Hasil Temak/Livestock Product	799.094,97	747.118,27	865.831,86	921.729,03	853.514,92	2.176.201,48	2.081.808,01	2.654.208,03	3.337.903,02	2.778.657,42
1	Daging	290.270,59	246.680,66	303.792,34	318.379,14	330.306,41	911.269,16	771.176,92	1.032.443,29	1.143.578,28	1.073.448,79
a	Sapi	201.554,33	170.304,96	214.658,11	228.790,75	241.382,68	711.485,57	606.871,04	806.780,33	885.469,34	854.848,52
b	Babi	1.024,12	2.082,19	3.222,86	5.450,89	4.882,66	4.296,62	7.801,14	13.715,29	22.034,80	19.399,03
c	Kambing/domba	2.414,65	1.328,59	1.131,20	3.525,09	4.063,72	15.096,14	7.999,91	7.415,14	22.435,00	17.970,80
d	Kuda	-	-	-	-	-	-	-	-	-	-
e	Unggas	20.230,51	16.537,58	22.650,89	21.733,67	13.438,07	39.448,54	36.177,49	41.025,59	41.088,54	32.854,24
f	Jeroan sapi	64.904,33	56.295,10	62.102,96	58.744,18	66.442,23	139.609,31	111.191,65	163.225,87	171.330,18	146.972,10
g	Jeroan Non sapi	0,02	-	0,55	1,38	1,24	0,04	-	2,65	7,46	6,65
h	Daging lainnya	142,64	132,25	25,77	133,18	95,82	1.332,93	1.135,69	278,43	1.212,96	1.397,45
2	Susu	495.102,64	484.775,48	541.897,06	584.614,10	508.144,30	1.203.545,42	1.233.085,00	1.523.220,53	2.089.619,27	1.622.549,62
a	Susu dan kepala susu	296.413,45	316.343,06	345.025,22	375.239,54	329.950,20	727.038,74	846.594,91	1.031.725,01	1.441.430,00	1.090.951,62
b	Yoghurt	911,28	539,20	482,14	438,24	347,24	2.648,69	1.846,35	1.744,17	1.564,50	1.558,92
c	Mentega	167.653,59	140.514,22	165.949,99	177.884,83	151.739,57	340.376,22	266.385,31	350.542,96	482.161,86	386.226,59
d	Keju	30.124,33	27.379,00	30.439,71	31.051,48	26.107,29	133.481,77	118.258,43	139.208,39	164.462,90	143.812,48
3	Telur	1.910,90	2.016,54	1.988,12	2.036,40	2.078,53	9.240,23	9.829,70	9.846,99	11.948,54	13.180,03
4	Madu	3.041,46	6.216,29	7.235,41	4.627,66	2.425,36	12.555,83	26.199,54	32.527,38	20.599,66	7.448,94
5	Lemak	3.703,84	2.651,05	5.328,20	5.810,01	5.591,20	7.026,38	6.714,88	15.396,33	18.733,20	13.662,13
6	Makanan-olahan	47,92	46,44	24,32	77,40	66,50	232,77	225,95	141,08	470,53	419,54
7	Sarang burung walet	0,86	0,63	0,26	0,44	0,65	297,77	281,12	314,54	734,87	357,37
8	Produk yang dapat dimakan berasal dari hewan	2,37	4,67	3,81	4,20	2,72	148,50	285,40	252,14	255,12	151,94
9	Gelatin	5.014,39	4.726,51	5.562,35	6.179,70	4.899,24	31.885,42	34.009,50	40.065,77	51.963,54	47.439,05
C.	Produk Hewan Non Pangan / Non-food Animal Products	886.291,95	871.138,50	896.120,00	902.465,10	796.300,06	1.011.701,99	883.536,14	1.215.145,94	1.337.630,78	1.212.149,47
1	Bulu	52.569,14	52.124,38	50.379,01	43.132,49	48.094,59	112.362,92	77.196,75	97.294,34	100.538,18	85.307,84
2	Tulang dan Tanduk	0,53	0,08	15,54	9,43	4,98	5,36	3,02	15,70	8,83	5,77
3	Kulit	88.447,42	74.921,92	83.306,95	95.190,74	92.637,00	482.051,69	367.993,35	506.113,71	564.621,47	529.253,20
4	Wol	549,11	394,34	526,08	528,94	572,41	4.911,00	3.407,95	4.380,16	5.056,63	5.203,94
5	Pakan Hewan	744.528,58	743.528,51	761.356,75	763.388,17	654.873,46	409.943,36	432.920,14	605.774,22	665.662,52	590.858,07
6	Ulat sutera	96,45	102,74	85,39	109,42	81,06	2.288,31	1.871,02	1.145,99	1.596,45	1.508,93
7	Pupuk hewani atau nabati	100,72	66,53	450,28	105,91	36,56	139,34	143,91	421,83	146,70	11,73
D.	Obat Hewan/Veterinary Medicine	81.511,61	89.330,85	92.977,02	78.178,47	111.629,31	220.299,76	227.214,85	262.916,17	299.007,42	271.646,34
1	Vaksin untuk obat hewan	1.267,54	1.173,14	1.359,53	2.534,93	3.765,61	50.364,93	51.734,39	55.741,12	107.492,57	64.184,83
2	Reagen berasal dari mikroba, dari jenis yang cocok untuk diagnosis biologis veteriner	4,74	56,78	43,32	11,66	4,53	656,97	7.865,78	3.755,24	1.669,61	1.084,21
3	Lain-lain	80.239,33	88.100,94	91.574,17	75.631,87	107.859,18	169.277,87	167.614,68	203.419,81	189.845,25	206.377,31
E.	Benih/Bibit/Livestock Seed	9.333,27	5.937,40	7.758,89	7.321,56	11.089,54	9.414,45	6.411,64	8.922,78	9.003,89	13.290,44
1	Telur yang difertilasi untuk inkubasi dari unggas	15,17	8,70	11,17	7,03	2,73	461,97	351,44	419,78	281,41	166,12
2	Telur yang difertilasi untuk inkubasi dari bebek	4,52	2,32	-	-	-	60,45	26,44	-	-	-
3	Telur yang difertilasi untuk inkubasi dari selain unggas dan bebek	-	-	-	0,00	-	-	-	-	0,11	-
4	Mani dan Produk hewani lainnya tidak dirinci	9.313,59	5.926,38	7.747,71	7.314,52	11.086,81	8.892,02	6.033,76	8.503,00	8.722,38	13.124,32
F.	Jumlah/Total	2.000.809,31	1.868.743,85	2.009.454,68	2.033.103,96	1.900.170,18	4.048.742,00	3.669.980,76	4.713.213,93	5.495.850,41	4.677.158,05

Keterangan/Note

Data Ekspor Impor Komoditas Subsektor Peternakan dan Kesehatan Hewan berdasarkan Petunjuk Teknis Cakupan Kode HS (Harmonized System) Pertanian Tahun 2022/Export-Import Data for Livestock and Animal Health Sector Commodities based on Technical Guidelines for HS (Harmonized System) Agricultural Code Coverage in 2022

Sumber/Source : Badan Pusat Statistik/BPS-Statistic Indonesia

Tabel 5.3 Neraca Eksport dan Import Subsektor Peternakan Tahun 2019 - 2023
Table 5.3 Balance of Export And Import Of Livestock Subsector 2019 - 2023

No. (1)	Komoditas/Commodities (2)	2019		2020		2021		2022		2023	
		Volume (Ton) Volume (Ton) (3)	Nilai (000 USD) Value (000 USD) (4)	Volume (Ton) Volume (Ton) (5)	Nilai (000 USD) Value (000 USD) (6)	Volume (Ton) Volume (Ton) (7)	Nilai (000 USD) Value (000 USD) (8)	Volume (Ton) Volume (Ton) (9)	Nilai (000 USD) Value (000 USD) (10)	Volume (Ton) Volume (Ton) (11)	Nilai (000 USD) Value (000 USD) (12)
1.	Eksport/Export	515.614,61	1.035.886,71	527.194,56	1.240.813,16	554.876,36	1.306.467,71	494.538,77	1.436.708,79	470.060,66	1.379.152,00
a	Ternak/Livestock	31.279,48	65.903,81	33.147,50	80.415,84	25.759,33	61.863,07	25.226,70	63.934,12	8.097,68	27.184,23
b	Hasil Ternak/Livestock Product	186.502,04	646.977,58	213.904,92	883.136,06	219.373,34	894.873,20	212.625,69	1.014.914,72	224.722,93	1.063.664,24
c	Produk Hewani Non Pangan/Non-food Animal Products	104.749,42	141.183,33	133.841,85	139.391,11	151.433,54	175.819,10	133.200,92	193.293,82	165.009,19	198.474,64
d	Obat Hewan/Veterinary Medicine	192.906,07	179.625,69	146.219,41	136.321,90	158.251,75	172.855,61	122.654,55	162.592,13	71.157,12	87.672,63
e	Benih/Bibit/Livestock Seed	177,59	2.196,30	80,88	1.548,25	58,41	1.056,73	830,90	1.974,00	1.073,74	2.156,27
2.	Import/Import	2.000.809,31	4.048.742,00	1.868.743,85	3.669.980,76	2.009.454,68	4.713.213,93	2.033.103,96	5.495.850,41	1.900.170,18	4.677.158,05
a	Ternak/Livestock	224.577,52	631.124,33	155.218,84	471.010,14	146.766,91	572.021,02	123.409,80	512.305,30	127.636,35	401.414,38
b	Hasil Ternak/Livestock Product	799.094,97	2.176.201,48	747.118,27	2.081.808,01	865.831,86	2.654.208,03	921.729,03	3.337.903,02	853.514,92	2.778.657,42
c	Produk Hewani Non Pangan/Non-food Animal Products	886.291,95	1.011.701,99	871.138,50	883.536,14	896.120,00	1.215.145,94	902.465,10	1.337.630,78	796.300,06	1.212.149,47
d	Obat Hewan/Veterinary Medicine	81.511,61	220.299,76	89.330,85	227.214,85	92.977,02	262.916,17	78.178,47	299.007,42	111.629,31	271.646,34
e	Benih/Bibit/Livestock Seed	9.333,27	9.414,45	5.937,40	6.411,64	7.758,89	8.922,78	7.321,56	9.003,89	11.089,54	13.290,44
3.	Neraca (Eksport-Import)/Balances (Export-Import)	(1.485.194,70)	(3.012.855,30)	(1.341.549,29)	(2.429.167,60)	(1.454.578,31)	(3.406.746,22)	(1.538.565,19)	(4.059.141,61)	(1.430.109,52)	(3.298.006,05)

Data Tahun 2018 sampai dengan maret 2022 Berdasarkan BTKI 2017, Data April sampai Desember 2022 Berdasarkan BTKI 2022, Data 2018 to March 2022 based on BTKI 2017, while data April to December 2022 based on BTKI 2022
Sumber/Source : Badan Pusat Statistik diolah Ditjen PKH/BPS-Statistic Indonesia Processed by Directorate General of Livestock and Animal Health Services

Halaman ini sengaja dikosongkan



6.
**TENAGA KERJA/
LABORS**



KEMENTERIAN PERTANIAN R.I.

KEMENTERIAN PERTANIAN
REPUBLIK INDONESIA

6. TENAGA KERJA

Berdasarkan data Survei Angkatan Kerja (Sakernas) Februari 2021 sebagaimana tersaji pada Tabel 6.1a, jumlah tenaga kerja pertanian sebanyak 38.777.600 orang (29,59 persen dari total tenaga kerja tahun 2021). Pada tahun 2022 mengalami peningkatan sebesar 4,79 persen dari tahun sebelumnya menjadi 40.635.997 orang (29,96 persen dari total tenaga kerja tahun 2022). Pada tahun 2023 mengalami peningkatan sebesar 0,14 persen dari tahun sebelumnya menjadi 40.694.572 orang (29,35 persen dari total tenaga kerja tahun 2023). Berdasarkan data Sakernas Agustus 2021 (Tabel 6.1b), jumlah tenaga kerja pertanian sebanyak 37.130.676 orang (28,33 persen dari tenaga kerja tahun 2021). Pada tahun 2022 mengalami peningkatan sebesar 4,24 persen dari tahun 2021 menjadi 38.703.996 orang (28,61 persen dari total tenaga kerja tahun 2022). Selanjutnya pada tahun 2023 mengalami peningkatan sebesar 1,93 persen dari tahun 2022 menjadi sebanyak 39.451.238 orang (28,21 persen dari total tenaga kerja tahun 2023).

Berdasarkan data yang tersaji pada Tabel 6.2a dan Tabel 6.2b, terlihat bahwa komposisi terbesar tenaga kerja pertanian berada pada kelompok pertanian dalam arti sempit. Pada tahun 2023, jumlah tenaga kerja di kelompok ini berdasarkan data Sakernas 2023 (Februari) sebanyak 38.148.549 orang (93,74 persen dari total tenaga kerja pertanian) dan berdasarkan data Sakernas 2023 (Agustus) sebanyak 36.462.107 orang (92,42 persen dari total tenaga kerja pertanian).

Dari komposisi tenaga kerja di sektor pertanian dalam arti sempit tahun 2023 (Tabel 6.3a dan Tabel 6.3b), tenaga kerja terbesar berada pada subsektor pertanian tanaman pangan. Berdasarkan data Sakernas Februari 2023 (Tabel 6.3a), jumlah tenaga kerja di subsektor ini sebanyak 19.461.704 orang (51,02 persen dari total tenaga kerja sektor pertanian dalam arti sempit), diikuti oleh tenaga kerja subsektor perkebunan sebanyak 10.369.488 orang (27,18 persen). Tenaga kerja di subsektor peternakan sebanyak 4.532.902 orang (11,88 persen) dan selanjutnya di subsektor hortikultura sebanyak 3.784.455 orang (9,92 persen). Sedangkan berdasarkan data Sakernas Agustus 2023 (Tabel 6.3b), tenaga kerja terbesar berada pada subsektor pertanian tanaman pangan sebanyak 15.024.551 orang (41,21 persen dari total tenaga kerja sektor pertanian dalam arti sempit), diikuti oleh tenaga kerja subsektor perkebunan 12.217.318 orang (33,51 persen), tenaga kerja subsektor peternakan 5.233.597 orang (14,35 persen), dan tenaga kerja subsektor hortikultura 3.986.641 orang (10,93 persen).

Jika dikelompokkan menurut jenis kelamin, tenaga kerja di subsektor peternakan pada tahun 2023 (Februari) didominasi oleh tenaga kerja laki-laki sebanyak 2.642.575 orang (58,30 persen), sedangkan komposisi tenaga kerja perempuan sebanyak 1.890.327 orang (41,70 persen). Sementara menurut Sakernas Agustus 2023, tenaga kerja subsektor peternakan juga didominasi oleh tenaga kerja laki-laki sebanyak 3.104.065 orang (59,31 persen) dan tenaga kerja perempuan sebanyak 2.129.532 orang (40,69 persen).

Jika dikelompokkan berdasarkan provinsi (Tabel 6.4a dan Tabel 6.4b), tenaga kerja peternakan terbesar pada tahun 2023 berada di Provinsi Jawa Timur yaitu 1.873.212 orang (Sakernas Februari) dan 1.969.067 orang (Sakernas Agustus). Sementara tenaga kerja peternakan terkecil pada tahun 2023 berada di Provinsi Maluku yaitu sebanyak 422 orang (Sakernas Februari) dan Provinsi Maluku Utara sebanyak 853 orang (Sakernas Agustus).

Jika tenaga kerja subsektor peternakan dikelompokkan berdasarkan tingkat pendidikan (Tabel 6.5a dan Tabel 6.5b), pada tahun 2023 tenaga kerja peternakan berpendidikan dasar paling dominan. Berdasarkan data Sakernas Februari 2023, tenaga kerja di kelompok Pendidikan Dasar sebanyak 4.199.591

6. LABORS

Based on the data of National Labor Force Survey (NLFS) February 2021 as presented in Table 6.1a, number of agricultural labors was 38,777,600 persons (29.59 percent of total labors in 2021). In 2022, it increased by 4.79 percent from the previous year to 40,635,997 persons (29.96 percent of total labors in 2022). In 2023 it increased by 0.14 percent from the previous year to 40,694,572 persons (29.35 percent of total labors in 2023). Base on the data NLFS August 2021 (Tabel 6.1b), number of agricultural labors was 37,130,676 persons (28.33 percent of total labors in 2021). In 2022 it increased by 4.24 percent from the total in 2021 to 38,703,996 persons (28.61 percent of total labors in 2022). Further, in 2023 it increased by 1.93 percent from the total in 2022 to 39,451,238 persons (28.21 percent of total labors in 2023).

Based on the data presented in Table 6.2a and Table 6.2b, seems that the largest composition of agricultural labors was in agricultural group in narrow sense. In 2023, total labors in this group based on data of NLFS 2023 (February) was 38,148,549 persons (93.74 percent of total agricultural labors) and based on data of NLFS 2023 (August) was 36,462,107 persons (92.42 percent of total agricultural labors).

From the composition of agricultural labors in narrow sense in 2023 (Table 6.3a and Table 6.3b), the most labors are in food crop agricultural subsector. Based on data of NLFS February 2023 (Table 6.3a), total labors in this subsector was 19,461,704 persons (51.02 percent of total agricultural sector labors in narrow sense), followed by estate crop subsector labors 10,369,488 persons (27.18 percent). Labors in livestock subsector was 4,532,902 persons (11.88 percent) and followed by horticulture subsector was 3,784,455 persons (9.92 percent). Based on data of NLFS Agustus 2023 (Table 6.3b), the most labors are in food crop agricultural subsector was 15,024,551 persons (41.21 percent of total agricultural sector labors in narrow sense), followed by estate crop subsector labor 12,217,318 persons (33.51 percent), livestock subsector labor 5,233,597 persons (14.35 percent), and horticulture subsector labor 3,986,641 persons (10.93 percent).

If grouped by gender, the labors in livestock subsector in 2023 (February) was dominated by male labors amounting 2,642,575 persons (58.30 percent), while the composition of female labors amounting 1,890,327 persons (41,70 percent). While base on Sakernas Agustus 2023, the labors in livestock subsector was dominated also by male labors amounting 3,104,065 persons (59.31 percent), and the female labors amounting 2,129,532 persons (40,69 percent).

If grouped by province (Table 6.4a and Table 6.4b), the largest livestock labors in 2023 was in the East Java Province, that was 1,873,212 persons (NLFS February) and 1,969,067 persons (NLFS August). While the smallest livestock labors in 2023 was in Maluku Province, that was 422 persons (NLFS February) and North Maluku Province 853 persons (NLFS August).

If the livestock subsector labors are grouped by educational level (Table 6.5a and Table 6.5b), in 2023, the basic education graduated livestock labors were most dominant. Based on data of NLFS February 2023, labors in this educational group were 4,199,591

orang (92,65 persen dari total tenaga kerja subsektor peternakan). Sementara itu berdasarkan data Sakernas Agustus 2023, tenaga kerja subsektor peternakan berpendidikan Dasar sebanyak 4.261.191 orang (81,42 persen dari total tenaga kerja subsektor peternakan).

Dari data pada Tabel 6.6a dan Tabel 6.6b, terlihat bahwa tenaga kerja subsektor peternakan didominasi oleh golongan umur produktif (berumur 25-59 tahun). Data Sakernas Februari 2023 menunjukkan bahwa tenaga kerja subsektor peternakan yang berusia 25-59 tahun sebanyak 2.745.903 orang (60,58 persen dari total tenaga kerja subsektor peternakan). Sementara berdasarkan data Sakernas Agustus 2023, tenaga kerja pada kelompok ini sebanyak 3.255.573 orang (62,21 persen dari total tenaga kerja subsektor peternakan).

Jika tenaga kerja subsektor peternakan dikelompokkan berdasarkan status pekerjaan utama (Tabel 6.7a dan Tabel 6.7b), pada tahun 2023 pekerja keluarga/tidak dibayar paling dominan. Berdasarkan data Sakernas Februari 2023, pekerja keluarga/tidak dibayar sebanyak 1.614.185 orang (35,61 persen dari total tenaga kerja subsektor peternakan). Sementara itu berdasarkan data Sakernas Agustus 2023, pekerja keluarga/tidak dibayar sebanyak 1.741.901 orang (33,28 persen dari total tenaga kerja subsektor peternakan).

PENJELASAN TEKNIS

1. Data diperoleh dari BPS (Survei Angkatan Kerja Nasional bulan Februari dan Agustus), publikasi oleh Pusat Data dan Sistem Informasi Pertanian, Kementerian Pertanian.
2. Penduduk usia kerja adalah penduduk berumur 15 tahun ke atas.
3. Penduduk yang termasuk angkatan kerja adalah penduduk usia kerja (15 tahun ke atas) yang bekerja, atau punya pekerjaan namun sementara tidak bekerja dan pengangguran.
4. Penduduk yang termasuk bukan angkatan kerja adalah penduduk usia kerja (15 tahun ke atas) yang masih sekolah, mengurus rumah tangga atau melaksanakan kegiatan lainnya selain kegiatan pribadi.
5. Bekerja adalah kegiatan ekonomi yang dilakukan oleh seseorang dengan maksud memperoleh atau membantu memperoleh pendapatan atau keuntungan, paling sedikit 1 jam (tidak terputus) dalam seminggu yang lalu. Kegiatan tersebut termasuk pula kegiatan pekerja tak dibayar yang membantu dalam suatu usaha/kegiatan ekonomi.
6. Sektor pertanian dalam arti sempit meliputi subsektor tanaman pangan, hortikultura, peternakan, dan perkebunan.
7. Sektor pertanian lainnya meliputi perikanan, kehutanan, perburuan, dan lainnya.
8. Sektor pertanian dalam arti luas meliputi sektor pertanian dalam arti sempit dan sektor pertanian lainnya.
9. Data tenaga kerja tahun 2018 sampai dengan Februari 2020 menggunakan penimbang hasil proyeksi penduduk tahun 2010-2035, sementara data tenaga kerja Agustus 2020 sampai dengan Agustus 2021 menggunakan penimbang hasil proyeksi penduduk Survei Penduduk Antar Sensus (SUPAS) 2015. Sedangkan data tenaga kerja Februari dan Agustus 2022 menggunakan penimbang hasil proyeksi penduduk Interim Sensus Penduduk 2020 (SP2020).

persons (92.65 percent of the total livestock subsector labors). Meanwhile, based on data of NLFS August 2023, the basic education graduated livestock subsector labors were 4,261,191 persons (81.42 percent of total livestock subsector labors).

From the data in Table 6.6a and Table 6.6b, seems that the livestock subsector labors were dominated by the productive age groups (25-59 years old). The data of NLFS February 2023 showed that the livestock subsector labors aged 25-59 years old were 2,745,903 persons (60.58 percent of the total livestock subsector labors). While based on the data of NLFS August 2023, labors in this group were 3,255,573 persons (62.21 percent of total livestock subsector labors).

If the livestock subsector labors are grouped by main employment status (Table 6.7a and Table 6.7b), in 2023, unpaid workers were most dominant. Based on data of NLFS February 2023, unpaid workers were 1,614,185 persons (35.61 percent of the total livestock subsector labors). Meanwhile, based on data of NLFS August 2023, unpaid workers were 1,741,901 persons (33.28 percent of total livestock subsector labors).

TECHNICAL EXPLANATION

1. Data were obtained from BPS (National Labor Force Survey February and August) published by Center for Data and Information System for Agriculture, Ministry of Agriculture.
2. Working age population is persons of 15 years old and over.
3. Labor force is persons of 15 years old and over whom in the previous week were working, temporarily absent from work but having jobs, or those who did not have work and were looking for work.
4. Not in the labor force is persons aged 15 years and over, but not classified in the labor force, such as students, housekeepers, or others exclude personal activity.
5. Working is an activity done by a person who worked for pay or assisted others in obtaining pay or profit for the duration at least one hour during the survey week. Include an unpaid worker who help an economically activity/business.
6. Agricultural sector in narrow sense includes the food crops, horticulture, livestock, and estate crops subsector.
7. Other agricultural sectors include fishery, forestry, hunting, and others.
8. Agricultural sector in broad sense includes agricultural sector in narrow sense and other agricultural sector.
9. The data 2018 until February 2020 using the weighing results of the population projection of 2010-2035, while the Data of August 2020 until August 2021 using the weighing of the population projection result from the 2015 Intercensal Population Survey (SUPAS). Whereas the data of February and August 2022 using weighing of the population projection result from SP2020 Interim.

Tenaga Kerja Peternakan (SAKERNAS Agustus) 2019 - 2023



Tenaga Kerja Peternakan Menurut Jenis Kelamin Tahun 2023



59,31%



40,69%

Tenaga Kerja Menurut Subsektor Tahun 2023

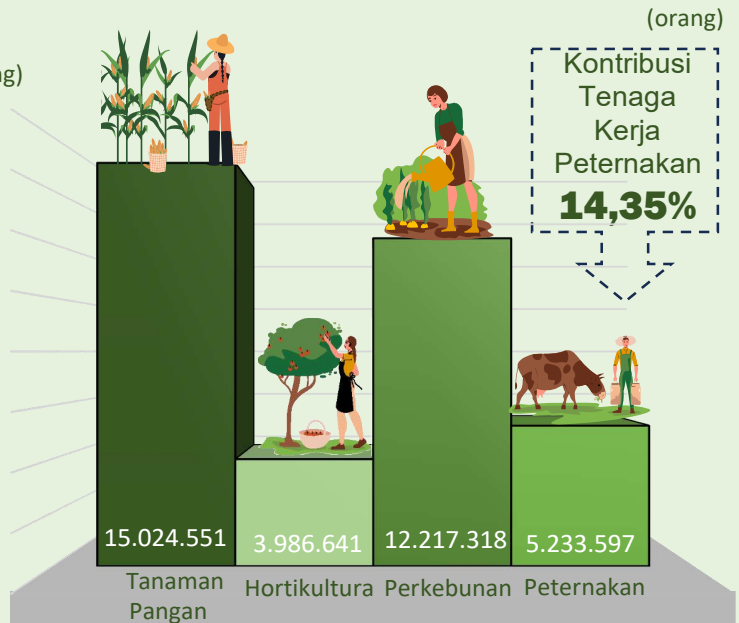

Tenaga Kerja Peternakan Menurut Umur Tahun 2023

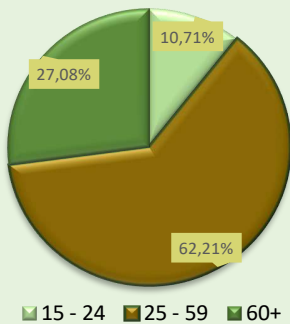

Jumlah Tenaga Kerja terbanyak pada rentang umur 25 sd 59 Tahun sebesar **3,26 Juta Orang** atau share sebesar **62,21%**

Sebaran Tenaga Kerja Peternakan Tertinggi dan Terendah Tahun 2023

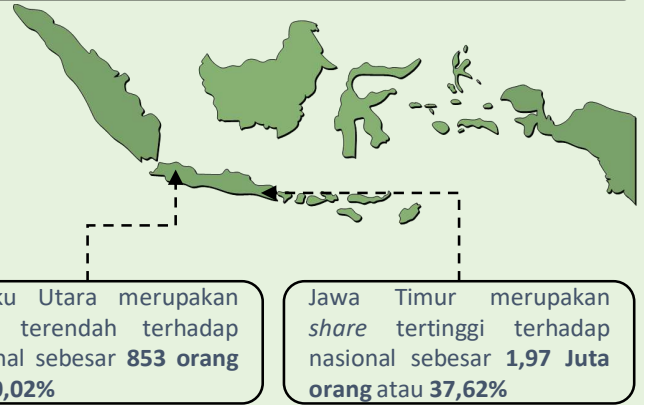

Tenaga Kerja Peternakan Menurut Pendidikan Tahun 2023

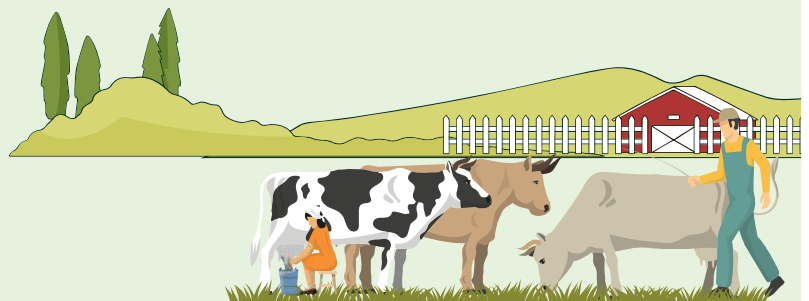
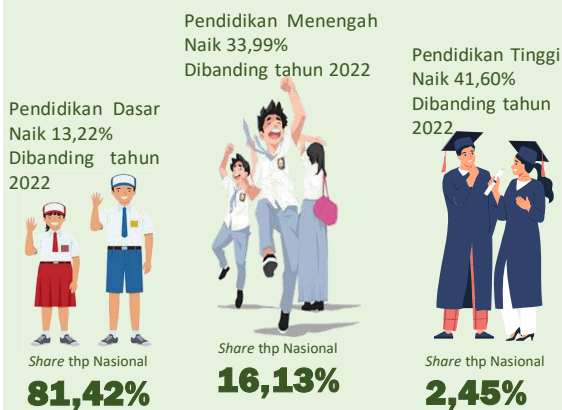

Tenaga Kerja Peternakan tertinggi didominasi dari Pendidikan Dasar sebesar **81,42%** atau **4,26 juta orang**

Sumber Data : BPS



Ditjen Peternakan dan Kesehatan Hewan
Kementerian Pertanian

Tabel 6.1a Penduduk 15 Tahun Ke Atas Yang Bekerja Menurut Lapangan Pekerjaan Utama Tahun 2019-2023 (Sakernas - Februari)
Table 6.1a Population 15 Years of Age and Over Who Worked by Main Industry 2019-2023 (Sakernas - February)

(Orang/Person)

No.	Lapangan Pekerjaan Utama/Main Industry	Tahun/Year				
		2019	2020	2021	2022	2023
(1)	(2)	(3)	(4)	(5)	(6)	(7)
1	Pertanian, Kehutanan, dan Perikanan <i>Agriculture, Forestry, and Fishery</i>	38.109.196	38.046.726	38.777.600	40.635.997	40.694.572
2	Pertambangan dan Penggalian <i>Mining and Quarrying</i>	1.375.035	1.342.512	1.348.217	1.587.978	1.696.911
3	Industri Pengolahan <i>Manufacturing Industry</i>	18.228.162	18.459.182	17.823.568	18.671.926	18.829.997
4	Pengadaan Listrik dan Gas <i>Electricity and Gas</i>	312.261	340.215	274.622	309.484	357.148
5	Pengadaan Air; Pengolahan Sampah, Limbah, dan Daur Ulang <i>Water Supply; Sewerage, Waste Management, and Remediation Activities</i>	415.278	454.524	498.535	534.247	568.604
6	Konstruksi <i>Construction</i>	7.624.749	7.968.116	7.929.651	8.188.425	8.605.748
7	Perdagangan Besar dan Eceran; Reparasi Mobil dan Sepeda Motor <i>Wholesale Trade and Retail Trade; Repair of Motor Vehicles and Motorcycles</i>	24.468.769	24.413.921	25.161.613	25.800.553	26.238.814
8	Transportasi dan Pergudangan <i>Transportation and Storage</i>	5.202.667	5.415.938	5.307.649	5.710.510	5.835.171
9	Penyediaan Akomodasi dan Makan Minum <i>Accommodation and Food Service Activities</i>	8.796.831	8.952.588	9.167.542	9.635.433	10.146.818
10	Informasi dan Komunikasi <i>Information and Communication</i>	942.258	946.606	1.083.471	1.097.558	1.192.482
11	Jasa Keuangan dan Asuransi <i>Financial and Insurance Activities</i>	1.784.361	1.791.146	1.513.576	1.512.007	1.600.153
12	Real Estat <i>Real Estate</i>	337.609	421.665	471.378	450.519	477.275
13	Jasa Perusahaan <i>Business Activities</i>	1.690.871	1.807.310	1.891.659	1.940.203	2.057.271
14	Administrasi Pemerintahan, Pertahanan, dan Jaminan Sosial Wajib <i>Public Administration and Defence; Compulsory Social Security</i>	5.148.575	5.331.767	4.657.639	4.633.405	4.715.229
15	Jasa Pendidikan <i>Education</i>	6.599.165	6.995.591	6.493.179	6.626.638	6.736.078
16	Jasa Kesehatan dan Kegiatan Sosial <i>Human Health and Social Work Activities</i>	1.983.783	2.178.146	2.307.668	2.384.745	2.476.565
17	Jasa Lainnya <i>Other Services Activities</i>	6.346.622	6.157.855	6.356.738	5.892.267	6.403.675
Jumlah/Total		129.366.192	131.023.808	131.064.305	135.611.895	138.632.511

Sumber/Source : Badan Pusat Statistik/ BPS-Statistics Indonesia

Keterangan/Note:

Data Februari 2019-2020 menggunakan penimbang hasil proyeksi penduduk tahun 2010-2035/ The Data of February 2019-2020 using the weighing results of the population projection of 2010-2035

Data Februari 2021 menggunakan penimbang hasil proyeksi penduduk Survei Penduduk Antar Sensus (SUPAS) 2015/ The Data of February 2021 using the weighing of the population projection result from the 2015 Intercensal Population Survey (SUPAS)

Data Februari 2022-2023 menggunakan penimbang hasil proyeksi penduduk Interim SP2020/ The Data of February 2022-2023 using the weighing of the population projection result from SP2020 Interim

Tabel 6.1b Penduduk 15 Tahun Ke Atas Yang Bekerja Menurut Lapangan Pekerjaan Utama Tahun 2019-2023 (Sakernas - Agustus)
Table 6.1b Population 15 Years of Age and Over Who Worked by Main Industry 2019-2023 (Sakernas - August)

(Orang/Person)

No.	Lapangan Pekerjaan Utama/Main Industry	Tahun/Year				
		2019	2020	2021	2022	2023
(1)	(2)	(3)	(4)	(5)	(6)	(7)
1	Pertanian, Kehutanan, dan Perikanan <i>Agriculture, Forestry, and Fishery</i>	34.577.831	38.224.371	37.130.676	38.703.996	39.451.238
2	Pertambangan dan Penggalian <i>Mining and Quarrying</i>	1.422.304	1.352.236	1.443.422	1.530.157	1.662.488
3	Industri Pengolahan <i>Manufacturing Industry</i>	18.928.035	17.482.849	18.694.463	19.172.397	19.343.332
4	Pengadaan Listrik dan Gas <i>Electricity and Gas</i>	357.349	303.551	284.518	311.124	322.629
5	Pengadaan Air; Pengolahan Sampah, Limbah, dan Daur Ulang <i>Water Supply; Sewerage, Waste Management, and Remediation Activities</i>	494.502	490.984	562.726	511.150	493.076
6	Konstruksi <i>Construction</i>	8.505.542	8.066.497	8.293.769	8.481.349	9.251.821
7	Perdagangan Besar dan Eceran; Reparasi Mobil dan Sepeda Motor <i>Wholesale Trade and Retail Trade; Repair of Motor Vehicles and Motorcycles</i>	23.802.189	24.702.695	25.736.110	26.193.890	26.552.658
8	Transportasi dan Pergudangan <i>Transportation and Storage</i>	5.564.217	5.591.941	5.443.654	5.805.308	6.147.477
9	Penyediaan Akomodasi dan Makan Minum <i>Accommodation and Food Service Activities</i>	8.456.396	8.543.794	9.180.340	9.607.709	10.785.255
10	Informasi dan Komunikasi <i>Information and Communication</i>	912.774	933.273	998.199	1.009.091	989.872
11	Jasa Keuangan dan Asuransi <i>Financial and Insurance Activities</i>	1.752.704	1.557.927	1.597.805	1.626.460	1.637.167
12	Real Estat <i>Real Estate</i>	400.764	393.665	355.955	450.007	481.752
13	Jasa Perusahaan <i>Business Activities</i>	1.921.329	1.796.755	2.017.071	2.237.712	2.331.434
14	Administrasi Pemerintahan, Pertahanan, dan Jaminan Sosial Wajib <i>Public Administration and Defence; Compulsory Social Security</i>	4.865.586	4.569.946	4.848.980	4.875.999	4.880.331
15	Jasa Pendidikan <i>Education</i>	6.312.732	6.028.610	6.491.628	6.512.249	6.921.209
16	Jasa Kesehatan dan Kegiatan Sosial <i>Human Health and Social Work Activities</i>	1.952.409	2.005.522	2.197.328	2.234.153	2.210.722
17	Jasa Lainnya <i>Other Services Activities</i>	6.288.456	6.409.568	5.773.879	6.033.962	6.389.916
Jumlah/Total		126.515.119	128.454.184	131.050.523	135.296.713	139.852.377

Sumber/Source : Badan Pusat Statistik/ BPS-Statistics Indonesia

Keterangan/Note:

Data Agustus 2019 menggunakan penimbang hasil proyeksi penduduk tahun 2010-2035/ *The Data of August 2019 using the weighing results of the population projection of 2010-2035*Data Agustus 2020-2021 menggunakan penimbang hasil proyeksi penduduk Survei Penduduk Antar Sensus (SUPAS) 2015/ *The Data of August 2020-2021 using the weighing of the population projection result from the 2015 Intercensal Population Survey (SUPAS)*Data Agustus 2022-2023 menggunakan penimbang hasil proyeksi penduduk Interim SP2020/ *The Data of August 2022-2023 using the weighing of the population projection result from SP2020 Interim*

Tabel 6.2a Tenaga Kerja Pertanian Menurut Provinsi Tahun 2019-2023 (Sakernas - Februari)
Table 6.2a Number of Agriculture Employees by Provinces 2019-2023 (Sakernas - February)

No	Provinsi/Province	Tahun/Year													(Orang/Person)					
		Sektor Pertanian dalam Arti Sempit /Agricultural Sector In Narrow Sense ¹⁾						Sektor Pertanian lainnya/Other Agricultural Sectors ²⁾						Sektor Pertanian dalam Arti Luas/Agricultural Sector In Broad Sense ³⁾						
		2019 ⁴⁾	2020 ⁴⁾	2021 ⁵⁾	2022 ⁶⁾	2023 ⁶⁾	2019 ⁴⁾	2020 ⁴⁾	2021 ⁵⁾	2022 ⁶⁾	2023 ⁶⁾	2019 ⁴⁾	2020 ⁴⁾	2021 ⁵⁾		2022 ⁶⁾	2023 ⁶⁾			
1	Aceh	831.807	772.133	805.460	816.464	834.926	105.207	106.103	87.810	91.642	83.082	937.014	878.236	893.270	908.106	918.008				
2	Sumatera Utara	2.659.596	2.447.189	2.279.318	2.323.145	1.959.851	186.168	226.600	211.391	183.306	234.108	2.845.764	2.673.789	2.490.709	2.506.451	2.193.959				
3	Sumatera Barat	804.163	836.160	814.530	809.650	768.121	45.552	52.158	51.458	50.508	32.288	849.715	888.318	865.988	860.158	800.409				
4	Riau	1.104.588	1.071.383	999.556	987.245	921.644	88.961	95.799	105.266	69.497	59.076	1.193.549	1.167.182	1.104.822	1.056.742	980.720				
5	Jambi	773.550	784.950	804.836	697.124	681.186	26.091	22.336	21.983	58.185	18.972	799.641	807.286	826.819	755.309	700.158				
6	Sumatera Selatan	1.929.535	1.919.887	1.771.906	1.788.402	1.721.079	59.190	80.480	76.421	56.669	111.542	1.988.725	2.000.367	1.848.327	1.845.071	1.832.621				
7	Bengkulu	438.959	467.248	486.557	450.666	488.782	27.004	21.707	14.432	13.807	7.895	465.963	488.955	500.989	464.473	496.677				
8	Lampung	1.968.262	1.899.446	1.918.649	1.942.759	2.097.949	62.760	69.924	72.655	80.618	103.234	1.969.370	1.991.304	2.023.377	2.201.183					
9	Kep. Bangka Belitung	156.393	156.145	178.228	143.724	143.588	44.037	45.677	27.205	29.544	35.409	200.430	201.822	205.433	173.268	178.997				
10	Kep. Riau	72.013	66.238	39.922	28.889	20.699	54.463	57.487	42.813	30.051	36.515	126.476	123.725	82.735	58.940	57.214				
11	DKI Jakarta	4.485	4.566	4.636	4.566	4.659	32.024	54.683	58.41	21.094	3.579	36.509	59.249	52.201	29.230	8.238				
12	Jawa Barat	3.021.772	3.226.676	3.548.860	3.798.209	3.967.647	216.187	255.694	253.180	203.976	194.321	3.237.959	3.482.370	3.802.040	4.002.185	4.161.968				
13	Jawa Tengah	4.491.698	4.427.586	4.670.231	5.291.533	5.768.517	180.621	258.641	236.077	286.429	175.430	4.672.319	4.686.227	4.906.308	5.577.962	5.943.947				
14	DI Yogyakarta	444.674	422.006	460.127	453.449	461.144	17.481	14.207	12.363	16.586	1.566	462.155	436.213	472.490	470.035	462.710				
15	Jawa Timur	6.349.981	6.472.857	6.487.179	7.205.548	7.343.439	324.691	339.241	297.517	334.924	228.073	6.674.672	6.812.098	6.784.696	7.540.472	7.571.512				
16	Banten	631.278	641.436	765.459	856.834	727.319	70.315	70.155	64.039	151.724	48.127	711.593	711.597	829.498	1.008.558	775.446				
17	Bali	516.350	477.495	539.439	570.385	491.082	26.757	24.152	24.801	28.982	12.095	543.107	501.947	564.240	599.367	503.157				
18	Nusa Tenggara Barat	821.483	821.583	920.411	930.406	871.406	41.973	32.705	75.710	62.607	66.906	863.456	854.288	996.121	993.013	938.312				
19	Nusa Tenggara Timur	1.301.766	1.345.411	1.478.181	1.214.609	1.392.036	96.964	110.562	87.365	95.505	58.500	1.398.730	1.455.973	1.565.546	1.310.114	1.450.536				
20	Kalimantan Barat	1.168.462	1.064.262	1.117.981	1.181.935	1.186.875	54.651	70.269	71.542	43.345	48.892	1.223.113	1.134.531	1.189.523	1.225.280	1.235.767				
21	Kalimantan Tengah	439.371	404.713	402.407	393.642	417.598	82.421	92.119	66.971	45.709	71.027	496.632	469.378	439.351	488.625	488.625				
22	Kalimantan Selatan	624.456	614.465	551.952	562.425	526.258	67.469	91.719	50.899	99.218	691.925	695.590	643.671	613.324	625.476	625.476				
23	Kalimantan Timur	327.078	329.294	298.593	273.392	291.592	36.789	99.201	58.358	86.481	69.991	363.867	428.495	356.951	359.873	361.583				
24	Kalimantan Utara	69.210	53.515	62.930	76.468	81.940	39.237	52.632	42.435	25.667	35.597	108.447	106.147	105.365	102.135	117.537				
25	Sulawesi Utara	237.336	243.532	268.807	237.530	241.799	36.635	31.228	26.109	53.899	29.191	273.971	274.760	294.916	291.429	270.990				
26	Sulawesi Tengah	509.820	551.845	540.113	540.118	512.471	64.645	57.137	48.637	51.410	82.193	574.465	608.982	588.750	591.528	594.664				
27	Sulawesi Selatan	1.342.446	1.258.364	1.464.556	1.421.675	1.382.592	171.106	170.168	121.753	196.362	203.105	1.513.552	1.428.532	1.586.309	1.618.037	1.585.697				
28	Sulawesi Tenggara	368.534	356.620	426.091	314.641	324.038	98.256	83.414	49.049	67.352	85.374	466.790	440.034	475.140	381.993	409.412				
29	Gorontalo	163.950	131.858	158.615	166.044	180.782	24.944	25.303	17.836	15.079	24.155	188.894	157.161	176.451	181.123	204.937				
30	Sulawesi Barat	291.832	269.285	296.516	307.949	260.059	29.533	28.868	36.892	16.317	53.976	321.365	298.153	333.408	324.266	314.035				
31	Maluku	214.453	198.418	222.802	201.813	197.903	61.870	63.364	47.004	46.104	21.840	276.323	261.827	269.806	247.917	247.917				
32	Maluku Utara	184.447	140.060	140.264	126.056	136.727	31.208	22.767	25.773	30.795	21.840	215.655	216.827	166.037	156.567	158.567				
33	Papua Barat	130.901	113.822	85.358	130.179	152.831	29.960	38.082	34.597	46.189	57.618	160.861	151.904	119.955	176.368	210.449				
34	Papua	1.022.272	958.708	1.071.626	1.598.642	1.590.030	157.105	189.582	146.778	145.049	103.196	1.179.377	1.148.290	1.218.404	1.743.691	1.693.226				
	Jumlah/Total	35.416.921	35.003.156	36.123.820	37.849.686	38.148.549	2.692.275	3.043.570	2.653.780	2.786.311	2.546.023	38.109.196	38.046.726	38.777.600	40.635.997	40.694.572				

Sumber/Source: Badan Pusat Statistik-Data Mentah Survei Angkatan Kerja Nasional (SAKERNAS-Februari) diolah oleh Pusat Data dan Sistem Informasi Pertanian Kementerian Pertanian/ BPS-Statistics Indonesia-Raw Data National Labor Force Survey (NLFS-February) processed by the Center for Data and Information System for Agriculture - Ministry of Agriculture

Keterangan/Notes:

- 1) Sektor Pertanian Dalam Arti Sempit (Tanaman Pangan, Hortikultura, Perkebunan, Peternakan)/Agricultural Sector In Narrow Sense (Farm Food Crops, Horticulture, Estate Crops, Livestock)
- 2) Sektor Pertanian Lainnya (Perikanan, Kehutanan, Perburuan dan lainnya)/Other Agricultural Sectors (Fishery, Forestry, Hunting and Others)
- 3) Sektor Pertanian dalam arti luas (Sektor Pertanian Lainnya)/Agricultural Sector In Broad Sense (Agricultural Sector In Narrow Sense + Other Agricultural Sectors)
- 4) Data Februari 2019-2020 menggunakan penimbang hasil proyeksi penduduk tahun 2010-2035/ The Data of February 2019-2020 using the weighing results of the population projection of 2010-2035
- 5) Data Februari 2021 menggunakan penimbang hasil proyeksi penduduk Antar Sensus (SUPAS) 2015/ The Data of February 2021 using the weighing of the population projection result from the 2015 Intercensal Population Survey (SUPAS)
- 6) Data Februari 2022-2023 menggunakan penimbang hasil proyeksi penduduk Interim SP2020/ The Data of February 2022-2023 using the weighing of the population projection result from SP2020 Interim

Tabel 6.2b Tenaga Kerja Pertanian Menurut Provinsi Tahun 2019-2023 (Sakernas - Agustus)
Table 6.2b Number of Agriculture Employees by Provinces 2019-2023 (Sakernas - August)

No	Provinsi/Province	Tahun/Year											(Orang/Person)				
		Sektor Pertanian dalam Arti Sempit /Agricultural Sector In Narrow Sense ¹⁾					Sektor Pertanian lainnya/Other Agricultural Sectors ²⁾					Sektor Pertanian dalam Arti Luas/Agricultural Sector In Broad Sense ³⁾					
		2019 ⁴⁾	2020 ⁵⁾	2021 ⁵⁾	2022 ⁶⁾	2023 ⁶⁾	2019 ⁴⁾	2020 ⁵⁾	2021 ⁵⁾	2022 ⁶⁾	2023 ⁶⁾	2019 ⁴⁾		2020 ⁵⁾	2021 ⁵⁾	2022 ⁶⁾	2023 ⁶⁾
1	Aceh	710.617	787.533	753.402	842.852	892.249	90.732	99.751	93.419	103.797	89.866	878.265	853.153	969.992	946.649		
2	Sumatera Utara	2.180.421	2.230.324	2.298.293	2.329.881	2.380.891	194.019	193.722	207.937	163.874	178.146	2.374.440	2.424.046	2.493.755	2.559.037		
3	Sumatera Barat	791.856	873.608	832.553	896.858	902.400	52.208	61.524	63.115	42.888	62.093	844.064	895.132	939.746	964.493		
4	Riau	1.048.643	1.110.415	1.142.322	1.175.668	1.062.558	86.180	73.788	72.996	90.551	84.402	1.134.823	1.184.203	1.215.318	1.146.960		
5	Jambi	739.188	773.426	773.132	830.185	786.658	29.528	34.228	28.570	32.090	27.744	768.716	807.654	801.702	814.402		
6	Sumatera Selatan	1.756.248	1.819.132	1.813.735	1.925.063	1.858.208	65.811	62.565	65.781	67.194	108.934	1.822.059	1.881.697	1.879.516	1.992.257		
7	Bengkulu	415.146	467.397	453.536	482.123	470.332	14.351	16.348	14.294	17.518	13.701	429.497	483.745	467.830	499.641		
8	Lampung	1.587.714	1.840.975	1.761.782	1.824.165	1.904.697	63.887	74.775	81.723	89.968	83.272	1.651.601	1.915.750	1.843.505	1.914.133		
9	Kep. Bangka Belitung	174.807	188.587	150.437	154.188	152.993	33.446	38.857	36.891	28.911	35.098	208.253	227.444	187.328	183.099		
10	Kep. Riau	28.681	33.432	40.274	37.212	28.514	43.484	57.582	57.594	52.908	56.657	72.165	91.014	97.868	85.171		
11	DKI Jakarta	14.098	13.434	18.143	15.477	11.646	8.580	13.500	14.664	9.997	12.059	22.678	26.934	32.807	25.474		
12	Jawa Barat	2.697.161	3.427.835	3.251.485	3.382.402	3.376.031	204.820	237.215	251.349	203.449	227.141	2.901.981	3.665.050	3.502.834	3.603.172		
13	Jawa Tengah	3.879.627	4.321.005	3.941.860	4.295.993	4.585.076	215.048	287.256	291.583	261.475	297.984	4.094.675	4.608.261	4.233.443	4.883.060		
14	DI Yogyakarta	393.743	414.166	389.237	387.409	408.013	12.112	14.808	16.830	14.635	12.444	405.855	428.974	406.067	420.457		
15	Jawa Timur	6.054.066	6.529.944	6.277.490	6.485.323	6.795.339	391.140	389.523	386.489	281.117	354.201	6.445.206	6.919.467	6.663.979	7.149.540		
16	Banten	479.970	625.841	578.211	610.952	599.926	73.231	62.668	54.112	59.928	62.548	553.201	688.509	632.323	670.880		
17	Bali	437.327	515.642	505.845	491.480	476.677	21.103	29.891	28.860	27.104	19.055	458.430	545.533	534.705	518.584		
18	Nusa Tenggara Barat	673.625	828.204	796.732	868.079	881.456	53.788	65.179	69.814	71.002	88.883	727.413	893.383	866.546	939.781		
19	Nusa Tenggara Timur	1.054.865	1.251.959	1.276.073	1.301.917	1.307.133	111.393	150.112	138.768	136.984	114.066	1.166.258	1.402.071	1.414.841	1.421.199		
20	Kalimantan Barat	1.082.683	1.103.759	1.082.509	1.168.143	1.241.820	73.249	107.436	92.709	68.860	76.190	1.155.932	1.211.195	1.175.218	1.237.003		
21	Kalimantan Tengah	436.227	423.589	421.532	463.473	403.255	68.474	79.321	84.108	72.241	82.713	504.701	502.910	505.640	485.968		
22	Kalimantan Selatan	540.695	622.361	596.291	619.325	547.861	70.872	72.089	75.996	58.761	64.973	611.567	694.450	672.287	678.086		
23	Kalimantan Timur	256.771	277.415	290.836	269.882	285.347	62.993	69.353	67.672	79.569	69.521	319.764	346.768	358.508	349.451		
24	Kalimantan Utara	61.625	63.548	67.617	69.281	83.532	40.300	39.820	35.382	48.840	39.667	101.925	103.368	102.999	118.121		
25	Sulawesi Utara	286.797	299.424	241.659	240.734	243.374	35.886	38.200	40.957	41.035	42.148	322.883	337.624	282.616	281.769		
26	Sulawesi Tengah	530.585	590.891	558.822	608.329	550.140	64.848	62.738	70.552	81.287	77.700	595.433	653.629	629.374	689.616		
27	Sulawesi Selatan	1.209.547	1.395.356	1.356.558	1.459.474	1.390.298	170.861	198.460	200.551	219.473	219.473	1.377.408	1.593.816	1.557.109	1.677.393		
28	Sulawesi Tenggara	348.232	400.304	366.593	369.192	324.273	76.601	72.961	75.804	69.309	92.234	424.833	473.265	442.397	438.501		
29	Gorontalo	148.912	156.515	147.121	184.118	162.256	23.571	25.854	26.792	20.187	25.871	172.483	182.369	173.913	204.305		
30	Sulawesi Barat	263.983	305.954	293.113	345.253	323.086	33.383	31.816	31.065	22.442	35.422	297.366	337.770	324.178	367.695		
31	Maluku	203.984	211.956	207.688	208.851	222.007	42.825	51.588	53.696	62.396	47.597	246.809	263.544	261.384	271.247		
32	Maluku Utara	195.507	207.399	136.999	137.200	132.564	24.799	28.337	28.057	29.516	28.261	220.306	233.736	165.056	166.716		
33	Papua Barat	98.471	113.254	118.955	142.716	164.037	34.786	35.591	39.157	45.765	35.562	133.257	148.545	158.112	188.481		
34	Papua	1.039.691	1.028.046	1.174.127	1.257.222	1.556.857	112.492	103.904	112.095	126.016	109.574	1.202.183	1.131.950	1.286.222	1.383.238		
Jumlah/Total		31.868.513	35.252.630	34.114.962	35.914.141	36.462.107	2.709.318	2.971.741	3.015.714	2.789.855	2.989.131	34.577.831	38.224.371	37.130.676	38.703.996	39.451.238	

Sumber/Source: Badan Pusat Statistik-Data Mentah Survei Angkatan Kerja Nasional (SAKERNAS-Agustus) diolah oleh Pusat Data dan Sistem Informasi Pertanian Kementerian Pertanian/ BPS-Statistics Indonesia-Raw Data National Labor Force Survey (NLF5-Agust) processed by the Center for Data and Information System for Agriculture - Ministry of Agriculture

Keterangan/Notes:

- Sektor Pertanian Dalam Arti Sempit (Tanaman Pangan, Hortikultura, Perkebunan, Peternakan)/Agricultural Sector In Narrow Sense (Farm Food Crops, Horticulture, Estate Crops, Livestock)
- Sektor Pertanian Lainnya (Perikanan, Kehutanan, Perburuan dan lainnya)/Other Agricultural Sectors (Fishery, Forestry, Hunting and Others)
- Sektor Pertanian dalam arti luas (Sektor Pertanian Lainnya)/Agricultural Sector In Broad Sense (Agricultural Sector + Other Agricultural Sectors)
- Data Agustus 2019 menggunakan penimbang hasil proyeksi penduduk tahun 2010-2035/ The Data of August 2019 using the weighing results of the population projection of 2010-2035
- Data Agustus 2020-2021 menggunakan penimbang hasil proyeksi penduduk Antar Sensus (SUPAS) 2015/ The Data of August 2020-2021 using the weighing of the population projection result from the 2015 Intercensal Population Survey (SUPAS)
- Data Agustus 2022-2023 menggunakan penimbang hasil proyeksi penduduk Interim SP2020/ The Data of August 2022-2023 using the weighing of the population projection result from SP2020 Interim

Tabel 6.3a Tenaga Kerja Pertanian Menurut Subsektor dan Jenis Kelamin Tahun 2019-2023 (Sakernas - Februari)
 Table 6.3a Employment of Agriculture by Subsector and Gender 2019-2023 (Sakernas - February)

No	Subsektor Pertanian/ Agriculture Subsector ¹⁾	Tahun/Year												(Orang/Person)		
		2019 ²⁾			2020 ²⁾			2021 ³⁾			2022 ⁴⁾				2023 ⁴⁾	
		Laki-Laki/ Male	Perempuan/ Female	Jumlah/ Total	Laki-Laki/ Male	Perempuan/ Female	Jumlah/ Total	Laki-Laki/ Male	Perempuan/ Female	Jumlah/ Total	Laki-Laki/ Male	Perempuan/ Female	Jumlah/ Total		Laki-Laki/ Male	Perempuan/ Female
(1)	(2)	(3)	(4)	(5)	(6)	(7)	(8)	(9)	(10)	(11)	(12)	(13)	(14)	(15)	(16)	(17)
1	Tanaman Pangan Food Crops	10.102.931	7.465.666	17.568.597	10.016.062	7.206.750	17.222.812	10.149.507	7.199.637	17.349.144	11.145.315	7.926.593	19.071.908	11.223.953	8.237.751	19.461.704
2	Hortikultura Horticulture	2.009.178	1.293.784	3.302.962	1.985.469	1.183.773	3.169.242	2.177.164	1.439.019	3.616.183	2.117.017	1.503.198	3.620.215	2.237.215	1.547.240	3.784.455
3	Perkebunan Estate Crops	6.762.863	3.454.867	10.217.730	6.961.784	3.351.844	10.313.628	6.682.348	3.179.260	9.861.608	7.394.575	3.366.296	10.760.871	6.940.032	3.429.456	10.369.488
4	Peternakan Livestock	2.508.069	1.819.563	4.327.632	2.558.323	1.739.151	4.297.474	3.244.537	2.052.348	5.296.885	2.589.589	1.807.103	4.396.692	2.642.575	1.890.327	4.532.902
	Jumlah/Total	21.383.041	14.033.880	35.416.921	21.521.638	13.481.518	35.003.156	22.253.556	13.870.264	36.123.820	23.246.496	14.603.190	37.849.686	23.043.775	15.104.774	38.148.549

Source / Sumber : Badan Pusat Statistik-Data Mentah Survei Angkatan Kerja Nasional (SAKERNAS-Februari) diolah oleh Pusat Data dan Sistem Informasi Pertanian Kementerian Pertanian/ BPS-Statistics Indonesia-Raw Data National Labor Force Survey (NLFS-Februari) processed by the Center for Data and Information System for Agriculture - Ministry of Agriculture

Keterangan / Note:

- 1) Sektor Pertanian Dalam Arti Sempit (Tanaman Pangan, Hortikultura, Perkebunan, Peternakan)/Agricultural Sector In Narrow Sense (Farm Food Crops, Horticulture, Estate Crops, Livestock)
- 2) Data Februari 2019-2020 menggunakan penimbang hasil proyeksi penduduk tahun 2010-2035/ The Data of February 2019-2020 using the weighing results of the population projection of 2010-2035
- 3) Data Februari 2021 menggunakan penimbang hasil proyeksi penduduk Survei Penduduk Antar Sensus (SUPAS) 2015/ The Data of February 2021 using the weighing of the population projection result from the 2015 Intercensal Population Survey (SUPAS)
- 4) Data Februari 2022-2023 menggunakan penimbang hasil proyeksi penduduk Interim SP2020/ The Data of February 2022-2023 using the weighing of the population projection result from SP2020 Interim

Tabel 6.3b **Tenaga Kerja Pertanian Menurut Subsektor dan Jenis Kelamin Tahun 2019-2023 (Sakernas - Agustus)**
Table 6.3b Employment of Agriculture by Subsector and Gender 2019-2023 (Sakernas - August)

No	Subsektor Pertanian/ Agriculture Subsector ¹⁾	Tahun/Year												(Orang/Person)		
		2019 ²⁾			2020 ³⁾			2021 ³⁾			2022 ⁴⁾				2023 ⁴⁾	
		Laki-Laki/ Male	Perempuan/ Female	Jumlah/ Total	Laki-Laki/ Male	Perempuan/ Female	Jumlah/ Total	Laki-Laki/ Male	Perempuan/ Female	Jumlah/ Total	Laki-Laki/ Male	Perempuan/ Female	Jumlah/ Total		Laki-Laki/ Male	Perempuan/ Female
(1)	(2)	(6)	(7)	(8)	(9)	(10)	(11)	(12)	(13)	(14)	(15)	(16)	(17)	(15)	(16)	(17)
1	Tanaman Pangan Food Crops	7.702.085	4.940.828	12.642.913	9.116.091	6.034.200	15.150.291	8.476.483	5.335.017	13.811.500	9.363.880	5.610.248	14.974.128	9.281.883	5.742.668	15.024.551
2	Hortikultura Horticulture	1.994.202	1.313.728	3.307.930	2.296.544	1.587.740	3.884.284	2.334.300	1.545.578	3.879.878	2.370.590	1.495.619	3.866.209	2.415.494	1.571.147	3.986.641
3	Perkebunan Estate Crops	7.723.253	3.711.204	11.434.457	7.737.737	3.889.422	11.627.159	7.749.344	3.705.248	11.454.592	8.671.908	3.917.749	12.589.657	8.347.623	3.869.695	12.217.318
4	Peternakan Livestock	2.687.721	1.795.492	4.483.213	2.710.501	1.880.395	4.590.896	3.011.826	1.957.166	4.968.992	2.658.255	1.825.892	4.484.147	3.104.065	2.129.532	5.233.597
	Jumlah/Total	20.107.261	11.761.252	31.868.513	21.860.873	13.391.757	35.252.630	21.571.953	12.543.009	34.114.962	23.064.633	12.849.508	35.914.141	23.149.065	13.313.042	36.462.107

Sumber/ Source : Badan Pusat Statistik-Data Mentah Survei Angkatan Kerja Nasional (SAKERNAS-Agustus) diolah oleh Pusat Data dan Sistem Informasi Pertanian Kementerian Pertanian/ BPS-Statistics Indonesia-Raw Data National Labor Force Survey (NLFS-Agust) processed by the Center for Data and Information System for Agriculture - Ministry of Agriculture

Keterangan/ Note:

- 1) Sektor Pertanian Dalam Arti Sempit (Tanaman Pangan, Hortikultura, Perkebunan, Peternakan)/Agricultural Sector In Narrow Sense (Farm Food Crops, Horticulture, Estate Crops, Livestock)
- 2) Data Agustus 2019 menggunakan penimbang hasil proyeksi penduduk tahun 2010-2035/ The Data of August 2019 using the weighing results of the population projection of 2010-2035
- 3) Data Agustus 2020-2021 menggunakan penimbang hasil proyeksi penduduk Antar Sensus (SUPAS) 2015/ The Data of August 2020-2021 using the weighing of the population projection result from the 2015 Intercensal Population Survey (SUPAS)
- 4) Data Agustus 2022-2023 menggunakan penimbang hasil proyeksi penduduk Interim SP2020/ The Data of August 2022-2023 using the weighing of the population projection result from SP2020 Interim

Tabel 6.4a Tenaga Kerja Subsektor Peternakan Menurut Provinsi Tahun 2019-2023 (Sakernas - Februari)
Table Employment Of Livestock Subsector by Province 2019-2023 (Sakernas - February)

(Orang/Person)

No	Provinsi/Province	Tahun/Year				
		2019 ¹⁾	2020 ¹⁾	2021 ²⁾	2022 ³⁾	2023 ³⁾
(1)	(2)	(3)	(4)	(5)	(6)	(7)
1	Aceh	27.828	21.468	19.797	21.045	27.360
2	Sumatera Utara	152.188	163.818	131.270	93.139	100.812
3	Sumatera Barat	53.860	63.007	64.756	43.136	38.489
4	Riau	23.664	29.171	36.905	20.630	17.608
5	Jambi	16.178	14.564	15.251	9.948	11.092
6	Sumatera Selatan	32.061	29.214	30.990	31.011	50.276
7	Bengkulu	7.890	10.870	12.356	10.261	7.712
8	Lampung	164.670	149.191	177.246	100.006	180.078
9	Kep. Bangka Belitung	4.711	3.808	5.255	1.933	4.434
10	Kep. Riau	4.933	8.895	6.531	3.736	2.120
11	DKI Jakarta	-	2.031	17.013	4.520	1.225
12	Jawa Barat	280.640	254.139	383.446	282.946	339.950
13	Jawa Tengah	699.972	695.732	987.439	811.549	832.656
14	D I Yogyakarta	157.393	164.654	130.572	97.398	144.280
15	Jawa Timur	1.830.200	1.841.092	2.270.945	1.991.053	1.873.212
16	Banten	40.623	29.908	51.257	41.089	7.829
17	Bali	199.835	196.444	203.453	216.835	192.158
18	Nusa Tenggara Barat	155.066	135.333	242.413	209.792	264.296
19	Nusa Tenggara Timur	93.677	102.561	73.268	67.549	88.094
20	Kalimantan Barat	26.698	22.096	28.705	23.324	8.144
21	Kalimantan Tengah	13.685	9.221	14.640	12.950	4.913
22	Kalimantan Selatan	19.750	35.960	30.985	25.315	14.662
23	Kalimantan Timur	17.887	20.945	17.366	20.626	8.229
24	Kalimantan Utara	1.546	2.002	2.014	1.382	1.837
25	Sulawesi Utara	6.571	10.695	9.106	4.557	5.829
26	Sulawesi Tengah	24.114	28.910	22.666	19.084	16.244
27	Sulawesi Selatan	190.941	171.365	188.144	168.145	171.130
28	Sulawesi Tenggara	14.790	13.744	33.839	11.435	13.388
29	Gorontalo	5.414	9.396	4.247	6.404	7.657
30	Sulawesi Barat	32.965	33.707	36.300	26.362	40.332
31	Maluku	2.253	2.263	1.626	1.425	422
32	Maluku Utara	985	1.654	2.850	1.640	1.301
33	Papua Barat	4.011	3.033	6.812	2.031	2.331
34	Papua	20.633	16.583	37.422	14.436	52.802
Jumlah/Total		4.327.632	4.297.474	5.296.885	4.396.692	4.532.902

Sumber/Source: Badan Pusat Statistik-Data Mentah Survei Angkatan Kerja Nasional (SAKERNAS-Februari) diolah oleh Pusat Data dan Sistem Informasi Pertanian Kementerian Pertanian/ BPS-Statistics Indonesia-Raw Data National Labor Force Survey (NLFS-Februari) processed by the Center for Data and Information System for Agriculture - Ministry of Agriculture

Keterangan/ Note:

- ¹⁾ Data Februari 2019-2020 menggunakan penimbang hasil proyeksi penduduk tahun 2010-2035/ The Data of February 2019-2020 using the weighing results of the population projection of 2010-2035
- ²⁾ Data Februari 2021 menggunakan penimbang hasil proyeksi penduduk Survei Penduduk Antar Sensus (SUPAS) 2015/ The Data of February 2021 using the weighing of the population projection result from the 2015 Intercensal Population Survey (SUPAS)
- ³⁾ Data Februari 2022-2023 menggunakan penimbang hasil proyeksi penduduk Interim SP2020/ The Data of February 2022-2023 using the weighing of the population projection result from SP2020 Interim

Tabel 6.4b Tenaga Kerja Subsektor Peternakan Menurut Provinsi Tahun 2019-2023 (Sakernas - Agustus)
Table 6.4b Employment Of Livestock Subsector by Province 2019-2023 (Sakernas - August)

(Orang/Person)

No	Provinsi/Province	Tahun/Year				
		2019 ¹⁾	2020 ²⁾	2021 ²⁾	2022 ³⁾	2023 ³⁾
(1)	(2)	(3)	(4)	(5)	(6)	(7)
1	Aceh	25.134	30.682	31.153	23.726	33.361
2	Sumatera Utara	140.508	100.857	118.006	75.117	133.188
3	Sumatera Barat	53.999	58.829	62.592	51.028	57.379
4	Riau	23.071	25.178	21.637	13.466	23.789
5	Jambi	13.220	13.917	13.682	16.768	12.967
6	Sumatera Selatan	25.059	30.241	24.210	28.478	32.262
7	Bengkulu	10.655	8.717	10.024	6.818	11.054
8	Lampung	266.578	196.713	203.493	188.208	269.660
9	Kep. Bangka Belitung	3.715	5.687	4.712	2.743	5.040
10	Kep. Riau	3.797	3.477	6.802	5.428	3.755
11	DKI Jakarta	8.869	2.162	2.083	7.921	5.596
12	Jawa Barat	415.955	399.463	431.536	307.213	412.832
13	Jawa Tengah	762.219	821.451	881.204	742.909	982.351
14	D I Yogyakarta	152.592	177.530	167.557	146.323	179.663
15	Jawa Timur	1.746.586	1.850.035	1.971.529	1.874.890	1.969.067
16	Banten	40.615	34.834	39.202	29.747	38.688
17	Bali	169.984	171.346	205.489	190.561	190.423
18	Nusa Tenggara Barat	163.784	187.277	239.146	252.476	269.380
19	Nusa Tenggara Timur	105.181	116.015	116.369	139.637	196.001
20	Kalimantan Barat	18.546	23.332	24.957	20.788	20.939
21	Kalimantan Tengah	16.764	14.661	14.274	10.820	11.790
22	Kalimantan Selatan	26.731	30.930	27.896	27.640	32.025
23	Kalimantan Timur	13.824	15.764	17.904	12.448	11.168
24	Kalimantan Utara	3.485	2.718	3.412	2.031	3.702
25	Sulawesi Utara	9.229	10.566	9.266	9.865	8.540
26	Sulawesi Tengah	21.725	16.060	20.632	21.371	20.192
27	Sulawesi Selatan	159.317	153.105	190.390	171.203	199.868
28	Sulawesi Tenggara	19.589	21.611	28.124	20.056	21.110
29	Gorontalo	9.439	6.569	7.972	6.560	9.214
30	Sulawesi Barat	28.686	34.843	40.620	42.368	33.887
31	Maluku	3.634	2.476	3.459	2.389	2.681
32	Maluku Utara	1.428	1.006	1.222	793	853
33	Papua Barat	4.220	4.378	4.316	2.792	3.491
34	Papua	15.075	18.466	24.122	29.566	27.681
Jumlah/Total		4.483.213	4.590.896	4.968.992	4.484.147	5.233.597

Sumber/Source: Badan Pusat Statistik-Data Mentah Survei Angkatan Kerja Nasional (SAKERNAS-Agustus) diolah oleh Pusat Data dan Sistem Informasi Pertanian Kementerian Pertanian/BPS-Statistics Indonesia-Raw Data National Labor Force Survey (NLFS-Agust) processed by the Center for Data and Information System for Agriculture - Ministry of Agriculture

Keterangan/ Note:

- ¹⁾ Data Agustus 2019 menggunakan penimbang hasil proyeksi penduduk tahun 2010-2035/ The Data of August 2019 using the weighing results of the population projection of 2010-2035
- ²⁾ Data Agustus 2020-2021 menggunakan penimbang hasil proyeksi penduduk Survei Penduduk Antar Sensus (SUPAS) 2015/ The Data of August 2020-2021 using the weighing of the population projection result from the 2015 Intercensal Population Survey (SUPAS)
- ³⁾ Data Agustus 2022-2023 menggunakan penimbang hasil proyeksi penduduk Interim SP2020/ The Data of August 2022-2023 using the weighing of the population projection result from SP2020 Interim

Tabel 6.5a Tenaga Kerja Subsektor Peternakan Menurut Pendidikan Tertinggi yang Ditamatkan Tahun 2019-2023 (Sakernas - Februari)
Table *Employment of Livestock Subsector by Educational Attainment 2019-2023 (Sakernas - February)*

(Orang/Person)

No	Tingkat Pendidikan/ Educational Level	Tahun/Year				
		2019 ¹⁾	2020 ¹⁾	2021 ²⁾	2022 ³⁾	2023 ³⁾
(1)	(2)	(3)	(4)	(5)	(6)	(7)
1	Pendidikan Dasar/ Basic Education	3.736.936	3.636.631	4.440.025	3.934.082	4.199.591
2	Pendidikan Menengah/ Middle Education	532.095	579.148	755.994	391.708	296.032
3	Pendidikan Tinggi/ Higher Education	58.601	81.695	100.866	70.902	37.279
Jumlah/Total		4.327.632	4.297.474	5.296.885	4.396.692	4.532.902

Sumber/Source: Badan Pusat Statistik-Data Mentah Survei Angkatan Kerja Nasional (SAKERNAS-Februari) diolah oleh Pusat Data dan Sistem Informasi Pertanian Kementerian Pertanian/ BPS-Statistics Indonesia-Raw Data National Labor Force Survey (NLFS-Februari) processed by the Center for Data and Information System for Agriculture - Ministry of Agriculture

Keterangan/ Note:

- ¹⁾ Data Februari 2019-2020 menggunakan penimbang hasil proyeksi penduduk tahun 2010-2035/ The Data of February 2019-2020 using the weighing results of the population projection of 2010-2035
- ²⁾ Data Februari 2021 menggunakan penimbang hasil proyeksi penduduk Survei Penduduk Antar Sensus (SUPAS) 2015/ The Data of February 2021 using the weighing of the population projection result from the 2015 Intercensal Population Survey (SUPAS)
- ³⁾ Data Februari 2022-2023 menggunakan penimbang hasil proyeksi penduduk Interim SP2020/ The Data of February 2022-2023 using the weighing of the population projection result from SP2020 Interim

Tabel 6.5b Tenaga Kerja Subsektor Peternakan Menurut Pendidikan Tertinggi yang Ditamatkan Tahun 2019-2023 (Sakernas - Agustus)
Table *Employment of Livestock Subsector by Educational Attainment 2019-2023 (Sakernas - August)*

(Orang/Person)

No	Tingkat Pendidikan/ Educational Level	Tahun/Year				
		2019 ¹⁾	2020 ²⁾	2021 ²⁾	2022 ³⁾	2023 ³⁾
(1)	(2)	(3)	(4)	(5)	(6)	(7)
1	Pendidikan Dasar/ Basic Education	3.848.889	3.834.475	4.106.088	3.763.603	4.261.191
2	Pendidikan Menengah/ Middle Education	557.502	651.655	745.324	630.091	844.321
3	Pendidikan Tinggi/ Higher Education	76.822	104.766	117.580	90.453	128.085
Jumlah/Total		4.483.213	4.590.896	4.968.992	4.484.147	5.233.597

Sumber/Source: Badan Pusat Statistik-Data Mentah Survei Angkatan Kerja Nasional (SAKERNAS-Agustus) diolah oleh Pusat Data dan Sistem Informasi Pertanian Kementerian Pertanian/ BPS-Statistics Indonesia-Raw Data National Labor Force Survey (NLFS-Agustus) processed by the Center for Data and Information System for Agriculture - Ministry of Agriculture

Keterangan/ Note:

- ¹⁾ Data Agustus 2019 menggunakan penimbang hasil proyeksi penduduk tahun 2010-2035/ The Data of August 2019 using the weighing results of the population projection of 2010-2035
- ²⁾ Data Agustus 2020-2021 menggunakan penimbang hasil proyeksi penduduk Survei Penduduk Antar Sensus (SUPAS) 2015/ The Data of August 2020-2021 using the weighing of the population projection result from the 2015 Intercensal Population Survey (SUPAS)
- ³⁾ Data Agustus 2022-2023 menggunakan penimbang hasil proyeksi penduduk Interim SP2020/ The Data of August 2022-2023 using the weighing of the population projection result from SP2020 Interim

Tabel 6.6a Tenaga Kerja Subsektor Peternakan Menurut Umur Tahun 2019-2023 (Sakernas - Februari)
Table 6.6a Employment of Livestock Subsector by Age 2019-2023 (Sakernas - February)

(Orang/Person)

No	Golongan Umur/Age Group	Tahun/Year				
		2019 ¹⁾	2020 ¹⁾	2021 ²⁾	2022 ³⁾	2023 ³⁾
(1)	(2)	(3)	(4)	(5)	(6)	(7)
1	15 - 24	593.321	516.118	663.484	413.638	489.272
2	25 - 59	2.750.153	2.202.416	3.332.627	2.690.725	2.745.903
3	60+	984.158	1.578.940	1.300.774	1.292.329	1.297.727
Jumlah/Total		4.327.632	4.297.474	5.296.885	4.396.692	4.532.902

Sumber/Source: Badan Pusat Statistik-Data Mentah Survei Angkatan Kerja Nasional (SAKERNAS-Februari) diolah oleh Pusat Data dan Sistem Informasi Pertanian Kementerian Pertanian/ BPS-Statistics Indonesia-Raw Data National Labor Force Survey (NLFS-Februari) processed by the Center for Data and Information System for Agriculture - Ministry of Agriculture

Keterangan/ Note:

- ¹⁾ Data Februari 2019-2020 menggunakan penimbang hasil proyeksi penduduk tahun 2010-2035/ The Data of February 2019-2020 using the weighing results of the population projection of 2010-2035
- ²⁾ Data Februari 2021 menggunakan penimbang hasil proyeksi penduduk Survei Penduduk Antar Sensus (SUPAS) 2015/ The Data of February 2021 using the weighing of the population projection result from the 2015 Intercensal Population Survey (SUPAS)
- ³⁾ Data Februari 2022-2023 menggunakan penimbang hasil proyeksi penduduk Interim SP2020/ The Data of February 2022-2023 using the weighing of the population projection result from SP2020 Interim

Tabel 6.6b Tenaga Kerja Subsektor Peternakan Menurut Umur Tahun 2019-2023 (Sakernas - Agustus)
Table 6.6b Employment of Livestock Subsector by Age 2019-2023 (Sakernas - August)

(Orang/Person)

No	Golongan Umur/Age Group	Tahun/Year				
		2019 ¹⁾	2020 ²⁾	2021 ²⁾	2022 ³⁾	2023 ³⁾
(1)	(2)	(3)	(4)	(5)	(6)	(7)
1	15 - 24	494.819	537.780	571.322	436.077	560.776
2	25 - 59	2.882.248	2.925.400	3.136.967	2.797.893	3.255.573
3	60+	1.106.146	1.127.716	1.260.703	1.250.177	1.417.248
Jumlah/Total		4.483.213	4.590.896	4.968.992	4.484.147	5.233.597

Sumber/Source: Badan Pusat Statistik-Data Mentah Survei Angkatan Kerja Nasional (SAKERNAS-Agustus) diolah oleh Pusat Data dan Sistem Informasi Pertanian Kementerian Pertanian/ BPS-Statistics Indonesia-Raw Data National Labor Force Survey (NLFS-Agust) processed by the Center for Data and Information System for Agriculture - Ministry of Agriculture

Keterangan/ Note:

- ¹⁾ Data Agustus 2019 menggunakan penimbang hasil proyeksi penduduk tahun 2010-2035/ The Data of August 2019 using the weighing results of the population projection of 2010-2035
- ²⁾ Data Agustus 2020-2021 menggunakan penimbang hasil proyeksi penduduk Survei Penduduk Antar Sensus (SUPAS) 2015/ The Data of August 2020-2021 using the weighing of the population projection result from the 2015 Intercensal Population Survey (SUPAS)
- ³⁾ Data Agustus 2022-2023 menggunakan penimbang hasil proyeksi penduduk Interim SP2020/ The Data of August 2022-2023 using the weighing of the population projection result from SP2020 Interim

Tabel 6.7a Tenaga Kerja Subsektor Peternakan Menurut Status Pekerjaan Utama Tahun 2019-2023 (Sakernas - Februari)
Table 6.7a Employment of Livestock Subsector by Main Employment Status 2019-2023 (Sakernas - February)

(Orang/Person)

No	Status Pekerjaan Utama/ (2)	Tahun/Year				
		2019 ¹⁾	2020 ¹⁾	2021 ²⁾	2022 ³⁾	2023 ³⁾
(1)	(2)	(3)	(4)	(5)	(6)	(7)
1	Berusaha Sendiri Self Employed	849.140	916.636	992.240	1.268.508	1.284.881
2	Berusaha Dibantu Buruh Tidak Tetap/Buruh Tidak Dibayar Self Employed Assisted by Family Member/Temp. Help	1.440.976	1.436.902	1.753.641	1.222.139	1.277.210
3	Berusaha Dibantu Buruh Tetap/Buruh Dibayar Employer with Permanent Workers	53.594	59.051	53.070	42.597	35.183
4	Buruh/Karyawan/Pegawai Employee	292.038	296.099	494.522	311.473	245.297
5	Pekerja Bebas di Pertanian Casual employee in agriculture	57.539	74.894	104.338	107.079	76.146
6	Pekerja Keluarga/Tak Dibayar Unpaid Worker	1.634.345	1.513.892	1.899.074	1.444.896	1.614.185
Jumlah/Total		4.327.632	4.297.474	5.296.885	4.396.692	4.532.902

Sumber/Source: Badan Pusat Statistik-Data Mentah Survei Angkatan Kerja Nasional (SAKERNAS-Februari) diolah oleh Pusat Data dan Sistem Informasi Pertanian Kementerian Pertanian/ BPS-Statistics Indonesia-Raw Data National Labor Force Survey (NLFS-Februari) processed by the Center for Data and Information System for Agriculture - Ministry of Agriculture

Keterangan/ Note:

- ¹⁾ Data Februari 2019-2020 menggunakan penimbang hasil proyeksi penduduk tahun 2010-2035/ The Data of February 2019-2020 using the weighing results of the population projection of 2010-2035
- ²⁾ Data Februari 2021 menggunakan penimbang hasil proyeksi penduduk Survei Penduduk Antar Sensus (SUPAS) 2015/ The Data of February 2021 using the weighing of the population projection result from the 2015 Intercensal Population Survey (SUPAS)
- ³⁾ Data Februari 2022-2023 menggunakan penimbang hasil proyeksi penduduk Interim SP2020/ The Data of February 2022-2023 using the weighing of the population projection result from SP2020 Interim

Tabel 6.7b Tenaga Kerja Subsektor Peternakan Menurut Status Pekerjaan Utama Tahun 2019-2023 (Sakernas - Agustus)
Table 6.7b Employment of Livestock Subsector by Main Employment Status 2019-2023 (Sakernas - August)

(Orang/Person)

No	Status Pekerjaan Utama/ (2)	Tahun/Year				
		2019 ¹⁾	2020 ²⁾	2021 ²⁾	2022 ³⁾	2023 ³⁾
(1)	(2)	(3)	(4)	(5)	(6)	(7)
1	Berusaha Sendiri Self Employed	1.028.931	903.760	1.198.427	1.280.132	1.676.028
2	Berusaha Dibantu Buruh Tidak Tetap/Buruh Tidak Dibayar Self Employed Assisted by Family Member/Temp. Help	1.443.997	1.490.619	1.400.777	1.225.012	1.302.115
3	Berusaha Dibantu Buruh Tetap/Buruh Dibayar Employer with Permanent Workers	54.257	60.266	58.411	39.839	53.575
4	Buruh/Karyawan/Pegawai Employee	328.487	384.560	431.912	291.065	366.386
5	Pekerja Bebas di Pertanian Casual employee in agriculture	100.984	121.516	112.239	95.998	93.592
6	Pekerja Keluarga/Tak Dibayar Unpaid Worker	1.526.557	1.630.175	1.767.226	1.552.101	1.741.901
Jumlah/Total		4.483.213	4.590.896	4.968.992	4.484.147	5.233.597

Sumber/Source: Badan Pusat Statistik-Data Mentah Survei Angkatan Kerja Nasional (SAKERNAS-Agustus) diolah oleh Pusat Data dan Sistem Informasi Pertanian Kementerian Pertanian/ BPS-Statistics Indonesia-Raw Data National Labor Force Survey (NLFS-Agust) processed by the Center for Data and Information System for Agriculture - Ministry of Agriculture

Keterangan/ Note:

- ¹⁾ Data Agustus 2019 menggunakan penimbang hasil proyeksi penduduk tahun 2010-2035/ The Data of August 2019 using the weighing results of the population projection of 2010-2035
- ²⁾ Data Agustus 2020-2021 menggunakan penimbang hasil proyeksi penduduk Survei Penduduk Antar Sensus (SUPAS) 2015/ The Data of August 2020-2021 using the weighing of the population projection result from the 2015 Intercensal Population Survey (SUPAS)
- ³⁾ Data Agustus 2022-2023 menggunakan penimbang hasil proyeksi penduduk Interim SP2020/ The Data of August 2022-2023 using the weighing of the population projection result from SP2020 Interim



7.
**KONSUMSI/
CONSUMPTION**



KEMENTERIAN PERTANIAN R.I.

KEMENTERIAN PERTANIAN
REPUBLIK INDONESIA

7. KONSUMSI

Rata-rata konsumsi rumah tangga per kapita seminggu menurut kelompok daging (Tabel 7.1), Maret 2023 dibandingkan dengan Maret 2022, mengalami peningkatan pada komoditas daging ayam ras sebesar 4,38 persen. Sementara untuk daging sapi dan babi masih sama dibandingkan dengan tahun sebelumnya. Namun, daging ayam kampung mengalami penurunan sebesar 6,25 persen. Pada kelompok telur, penurunan rata-rata konsumsi rumah tangga per kapita seminggu untuk telur itik lebih tinggi dibanding telur ayam ras, masing-masing sebesar 7,41 persen untuk telur itik dan 5,48 persen untuk telur ayam ras. Namun, telur ayam kampung masih sama dibandingkan dengan tahun sebelumnya.

Partisipasi konsumsi pangan hewani penduduk Indonesia (Tabel 7.2) Maret 2023 terbesar adalah telur sebesar 92,77 persen, disusul oleh ikan 91,94 persen dan daging unggas 66,11 persen. Sementara, partisipasi konsumsi susu sebesar 42,75 persen dan daging sapi hanya 7,34 persen.

Dari tabel 7.3, memperlihatkan rata-rata konsumsi kalori rumah tangga per kapita sehari Maret 2023 dibanding Maret 2022, untuk kelompok telur dan susu mengalami penurunan sebesar 3,10 kkal (5,26 persen). Sementara, kelompok daging mengalami peningkatan sebesar 2,72 kkal (3,46 persen). Proporsi rata-rata konsumsi kalori rumah tangga per kapita sehari untuk kelompok daging lebih besar dari kelompok telur dan susu terhadap total kelompok bahan makanan Maret 2023, masing-masing sebesar 3,90 persen dan 2,67 persen.

Rata-rata konsumsi protein rumah tangga per kapita sehari untuk kelompok daging pada Maret 2023 meningkat 3,34 persen dibandingkan Maret 2022. Sementara, kelompok telur dan susu menurun sebesar 4,45 persen. Proporsi konsumsi protein rumah tangga per kapita sehari untuk kelompok daging lebih besar dibanding kelompok telur dan susu terhadap total kelompok bahan makanan Maret 2023, masing-masing sebesar 7,94 persen dan 5,17 persen.

Pada Maret 2023, rata-rata pengeluaran penduduk Indonesia kelompok susu dan telur lebih banyak dibandingkan kelompok daging. Rata-rata setiap penduduk Indonesia mengeluarkan biaya untuk telur dan susu sebanyak 37.465 rupiah, sedangkan 35.659 rupiah untuk daging. Rata-rata pengeluaran keduanya mengalami peningkatan dibandingkan Maret 2022 sebesar 5,56 persen untuk susu dan telur serta 1,06 persen untuk daging.

PENJELASAN TEKNIS

1. Data konsumsi bersumber dari Survei Sosial Ekonomi Nasional (SUSENAS) Badan Pusat Statistik (BPS) bulan Maret. Data konsumsi tersebut hanya mencakup konsumsi dalam rumah tangga tidak termasuk diluar rumah tangga (hotel, restoran, catering, penyedia makanan minuman/PMM dan Industri).
2. Sampel adalah rumah tangga dengan lingkup nasional.
3. Partisipasi Konsumsi adalah persentase penduduk yang mengonsumsi jenis komoditas pangan (segar dan olahan) terhadap total penduduk nasional (hasil Susenas).
4. Pengeluaran untuk konsumsi makanan dihitung selama seminggu terakhir, sedangkan konsumsi bukan makanan selama sebulan atau setahun terakhir.

7. CONSUMPTION

The Average household consumption per capita for a week by meat group (Table 7.1), March 2023 compared to March 2022, increased broiler chicken meat commodities by 4.38 percent. Meanwhile, beef and pork are still the same compared to the previous year. However, native chicken meat decreased by 6.25 percent. In the egg group, the decrease in average household consumption per capita a week for duck eggs was higher than layer chicken eggs, by 7.41 percent for duck eggs and 5.48 percent for layer chicken eggs, respectively. However, local chicken eggs are still the same compared to the previous year.

The largest participation in animal product consumption of the Indonesian population (Table 7.2) in March 2023 was eggs at 92.77 percent, followed by fish at 91.94 percent and poultry meat at 66.11 percent. Meanwhile, consumption participation for milk and beef was 42.75 percent and 7.34 percent.

Table 7.3 shows that the average household calorie consumption per capita per day in March 2023 compared to March 2022, for the egg and milk group decreased by 3.10 kcal (5.26 percent). Meanwhile, the meat group increased by 2.72 kcal (3.46 percent). The proportion of average daily per capita consumption of calorie for the meat group was greater than the egg and dairy groups to the total food group in March 2023, at 3.90 percent and 2.67 percent, respectively.

The average daily per capita consumption of protein for the meat group in March 2023 increased by 3.34 percent compared to March 2022. Meanwhile, the egg and milk group decreased by 4.45 percent. The proportion of average daily per capita consumption of protein for the meat group was greater than that of the egg and dairy groups in the total food group in March 2023, at 7.94 percent and 5.17 percent, respectively.

In March 2023, the average expenditure of the Indonesian population in the dairy and egg group is more than of the meat group. On average, each Indonesian spends 37,465 rupiah for eggs and milk, while 35,659 rupiah for meat. The average expenditure of both has increased compared to March 2022 by 5.56 percent for milk and eggs and 1.06 percent for meat.

TECHNICAL EXPLANATION

1. Consumption data is sourced from the National Socioeconomic Survey (SUSENAS) of BPS Statistics Indonesia in March. The data only covers consumption within households, excluding outside households (hotels, restaurants, catering, food and beverage providers/PMM, and Industry).
2. Samples are households with national scope.
3. Consumption Participation is the percentage of the population who consume types of food commodities (fresh and processed) to the total national population (susenas products).
4. Expenditure of food consumption is calculated during the last week, while the consumption of non-food is calculated during the last month or the last year.

5. Data konsumsi/pengeluaran rata-rata per kapita yang disajikan dalam publikasi ini diperoleh dari hasil bagi jumlah konsumsi seluruh rumah tangga (baik konsumsi makanan maupun bukan makanan tanpa memperhatikan asal barang baik berasal dari pembelian, produksi sendiri maupun pemberian) terhadap jumlah penduduk.
5. *The figures of average consumption/expenditure per capita presented in this publication is obtained by dividing the total consumption of all household (both food and non-food consumption regardless source of the goods whether from purchase, own production or gift) with the total population.*

Tabel 7.1 Rata-rata Konsumsi per Kapita Seminggu Produk Peternakan 2019-2023
Table 7.1 Weekly Average Consumption per Capita by Livestock Products 2019-2023

No	Komoditas/Commodity	Satuan/Unit	Tahun/Year				
			2019	2020	2021	2022	2023
(1)	(2)	(3)	(4)	(5)	(6)	(7)	(8)
I	Daging/Meat						
A	Daging Segar/Fresh Meat						
1	Sapi/Beef	kg	0,009	0,009	0,009	0,010	0,010
2	Kambing, domba/Mutton, lamb	kg	0,000	0,000	0,000	0,000	0,000
3	Babi/Pork	kg	0,005	0,005	0,005	0,004	0,004
4	Ayam ras/Broiler chicken	kg	0,109	0,116	0,126	0,137	0,143
5	Ayam kampung/Local chicken	kg	0,015	0,014	0,016	0,016	0,015
6	Daging segar lainnya/Others	kg	0,002	0,002	0,002	0,002	0,002
B	Daging diawetkan/Processed meat						
1	Daging diawetkan/Preserved meat	kg	0,002	0,002	0,002	0,010	0,011
C	Lainnya /Others						
1	Tetelan, sandung lamur/Fat, brisket	kg	0,002	0,001	0,001	0,001	0,001
2	Lainnya (hati, jeroan, iga, kaki, buntut, kepala, dsb.)/Others (liver, innards, rib, feet, tail, head, etc.)	kg	0,007	0,008	0,008	0,007	0,008
D	Daging dari makanan jadi						
1	Soto, gule, sop, rawon, cincang/Soto, curry, soup, rawon, minced meat	porsi/portion	0,179	0,172	0,146	0,158	0,160
2	Sate/tongseng/Satay, skewers, stew	porsi/portion	0,098	0,095	0,091	0,095	0,098
3	Ayam/daging matang (ayam goreng, rendang, dsb) Cooked chicken/meat (fried chicken, rendang, etc.)	potong/piece	0,244	0,253	0,244	0,228	0,233
4	Daging olahan matang (sosis, nugget, daging asap, dsb.)/ Cooked processed meat (sausage, nugget, smoked meat, etc)	potong/piece	0,605	0,631	0,560	0,614	0,673
II	Telur/Egg						
1	Telur ayam ras/Layer egg	butir/unit	2,067	2,124	2,211	2,262	2,138
2	Telur ayam kampung/Local chicken egg	butir/unit	0,071	0,063	0,070	0,074	0,074
3	Telur Itik/Duck egg	butir/unit	0,035	0,032	0,032	0,027	0,025
4	Telur lainnya (telur puyuh, telur asin mentah maupun matang, telur penyu, telur angsa, dsb.)/Others	butir/unit	0,150	0,147	0,144	0,114	0,117
III	Susu/Milk						
1	Susu cair pabrik/Liquid milk (factory produced)	250 ml	0,109	0,119	0,110	0,099	0,118
2	Susu kental manis/Sweetend condensed milk	397 gram	0,072	0,070	0,072	0,071	0,061
3	Susu bubuk/Canned powder milk	kg	0,017	0,017	0,016	0,014	0,014
4	Susu bubuk bayi/Baby powder milk	kg	0,013	0,014	0,013	0,013	0,012
5	Susu lainnya dan hasil lain dari susu/Other milk and milk products	0,026	0,024	0,024	0,020	0,019

Sumber/Source : Badan Pusat Statistik (Susenas Maret 2019-2023)/Statistics Indonesia (National Social Economic Survey, March 2019-2023)

Tabel 7.2 Partisipasi Konsumsi Penduduk Indonesia Menurut Jenis Makanan Tahun 2019-2023
Table Indonesian Population Consumption Participation by Food Group 2019-2023

No	Kelompok Bahan Pangan/ Food Group	Partisipasi Konsumsi Penduduk Indonesia/ Indonesian Population Consumption Participation				
		2019	2020	2021	2022	2023
(1)	(2)	(3)	(4)	(5)	(6)	(7)
I	Padi-padian / Cereal					
1	Beras / Rice	98,51	98,63	98,86	99,26	99,33
2	Jagung / Corn	17,07	19,95	16,56	15,88	17,86
3	Terigu / Wheat	36,81	36,48	39,24	38,06	41,90
II	Umbi-umbian / Tubers					
1	Ubi Kayu/Singkong / Cassava	22,57	25,07	31,12	28,56	30,23
2	Ubi Jalar / Sweet Potato	12,77	12,75	16,07	14,35	16,15
3	Sagu / Sago	1,91	2,01	1,97	2,07	2,15
4	Talas / Taro	2,75	2,34	3,87	4,45	4,93
5	Kentang / Potato	30,07	29,03	30,63	33,62	32,19
III	Pangan Hewani / Animal Products					
1	Ikan / Fish	90,38	90,69	91,11	92,26	91,94
2	Daging Sapi / Beef	7,71	7,43	7,05	7,97	7,34
3	Daging Kerbau / Buffalo Meat	-	-	-	-	-
4	Daging Kambing / Chevon	0,29	0,32	0,32	0,27	0,28
5	Daging Babi / Pork	2,58	2,46	2,37	2,23	2,33
6	Daging Unggas / Poultry meat	56,37	57,78	60,22	64,95	66,11
7	Telur / Egg	91,11	92,20	92,20	93,15	92,77
8	Susu / Milk	45,47	45,79	44,23	45,12	42,75
IV	Minyak dan Lemak / Oil and fat					
1	Minyak kelapa / Coconut oil	7,49	6,48	7,14	3,62	3,51
2	Minyak sawit / Palm oil	90,13	91,30	91,01	94,69	95,15
3	Minyak lainnya / Others oil	2,95	3,49	3,59	2,73	3,29
V	Buah/Biji Berminyak / Oily fruits and seeds					
1	Kelapa / Coconut	28,72	28,02	27,17	23,60	24,63
2	Kemiri / Hazelnut	45,78	46,11	47,06	47,14	46,37
VI	Kacang-kacangan / Legumes					
1	Kacang tanah / Peanuts	7,88	7,74	7,67	7,05	6,91
2	Kedelai / Soybeans	85,70	86,38	87,02	87,27	88,04
3	Kacang hijau / Mung beans		-			
4	Kacang Lainnya / Other legumes	3,36	4,37	3,28	2,72	2,40
VII	Gula / Sugar					
1	Gula pasir / White sugar	92,47	92,52	92,93	93,59	93,39
2	Gula merah / Brown sugar	20,67	21,04	21,86	21,10	20,92
VIII	Sayur dan Buah / Vegetables and Fruits					
1	Sayur / Vegetables	97,06	97,26	97,71	98,34	98,48
2	Buah / Fruits	85,96	86,29	84,76	88,15	88,71
IX	Lain-lain / Others					
1	Minuman / Drinks	92,67	93,00	90,94	91,98	92,56
2	Bumbu-bumbuan / Spices	97,85	98,03	98,43	98,68	98,96

Sumber/Source : Badan Pangan Nasional, Direktori Perkembangan Konsumsi Pangan Tahun 2019-2023/National Food Agency, Directory of Food Consumption Development 2019-2023

Tabel 7.3 Rata-Rata Konsumsi Kalori dan Protein Per Kapita Sehari Menurut Kelompok Makanan 2019-2023
Table 7.3 Average Daily Per Capita Consumption Of Calorie And Protein By Food Group 2019-2023

No.	Kelompok Komoditas Makanan/ Food Commodity Group	Kalori (Kkal)/Calorie (KCal)					Protein (gram)/Protein (gram)				
		2019	2020	2021	2022	2023	2019	2020	2021	2022	2023
(1)	(2)	(3)	(4)	(5)	(6)	(7)	(8)	(9)	(10)	(11)	(12)
1	Padi-padian/Cereals	814,77	814,05	848,14	841,27	841,73	19,18	19,16	19,97	19,80	19,81
2	Umbi-umbian/Tubers	36,79	37,56	46,34	43,70	44,01	0,37	0,37	0,44	0,44	0,43
3	Ikan/Undang/Cumi/Kerang/Fish/Shrimp/Squid/Shell	50,55	49,89	51,84	53,10	51,27	8,54	8,43	8,74	9,58	9,25
4	Daging/Meat	62,19	65,03	70,27	78,62	81,34	3,88	4,05	4,38	4,79	4,95
5	Telur dan Susu/Eggs and Milk	60,20	60,62	60,50	58,91	55,81	3,42	3,47	3,49	3,37	3,22
6	Sayur-sayuran/Vegetables	39,01	38,51	41,23	41,02	40,64	2,32	2,32	2,47	2,51	2,47
7	Kacang-kacangan/Legumes	52,44	52,98	54,43	51,82	52,23	5,16	5,20	5,36	5,11	5,18
8	Buah-buahan/Fruits	46,97	45,37	45,74	49,39	49,80	0,53	0,51	0,47	0,52	0,53
9	Minyak dan Kelapa/Oil and Coconut	259,42	265,49	286,49	265,08	268,08	0,20	0,19	0,20	0,17	0,17
10	Bahan Minuman/Beverages Stuffs	96,17	95,47	98,74	93,19	88,84	0,81	0,80	0,84	0,82	0,84
11	Bumbu-bumbuan/Spices	10,49	10,46	11,56	11,83	10,80	0,45	0,44	0,48	0,49	0,45
12	Bahan Makanan Lainnya/Other Food Items	56,01	55,20	60,68	61,50	58,70	1,11	1,09	1,19	1,22	1,15
13	Makanan dan Minuman Jadi/Prepared Food and Beverages	535,50	521,43	467,23	429,65	444,37	16,17	15,94	14,24	13,41	13,87
Jumlah/Total		2.120,51	2.112,06	2.143,19	2.079,08	2.087,64	62,14	61,98	62,27	62,21	62,33

Sumber/Source : Badan Pusat Statistik (Susenas Maret 2019-2023)/Statistics Indonesia (National Social Economic Survey, March 2019-2023)

Tabel 7.4 Rata-Rata Pengeluaran Per Kapita Sebulan Menurut Kelompok Komoditas 2019-2023
Table 7.4 Monthly Average Expenditure Per Capita By Commodity Group 2019-2023

No	Kelompok Komoditas/Commodity Groups	Tahun/Year				
		2019	2020	2021	2022	2023
(1)	(2)	(3)	(4)	(5)	(5)	(6)
I	Makanan/Food	572.551	603.236	622.845	665.757	711.282
1	Padi-padian/Cereal	64.961	66.789	69.786	71.442	80.146
2	Ikan/Undang/Cumi/Kerang/Fish/Shrimp/Squid/Shell	45.304	46.570	51.514	56.328	57.915
3	Daging/Meat	24.783	26.441	29.539	35.284	35.659
4	Telur dan Susu/Eggs and Milk	32.435	34.860	35.241	35.491	37.465
5	Makanan dan Minuman Jadi/Prepared Food and Beverages	201.107	206.736	197.682	207.650	227.581
6	Rokok dan Tembakau/Cigarette and Tobacco	70.537	73.442	76.583	82.183	91.003
7	Lainnya/Other	133.424	148.398	162.500	177.379	181.513
II	Bukan makanan/Non food	592.690	622.449	641.744	662.025	740.588
1	Perumahan dan Fasilitas Rumah Tangga/Housing and Household Facilities	297.019	308.739	332.975	355.069	387.434
2	Aneka Barang dan Jasa/Good and Services	144.517	152.171	153.941	157.202	177.630
3	Pakaian, Alas Kaki, dan Tutup Kepala/Clothing, Footwear, and Headgear	35.303	36.104	31.745	32.137	36.073
4	Barang Tahan Lama/Durable Goods	58.764	60.813	58.165	48.761	55.171
5	Pajak, Pungutan, dan Asuransi/Taxes and Insurances	35.091	41.384	49.589	52.514	58.117
6	Keperluan Pesta dan Upacara/Kenduri/Parties and Ceremonies	21.996	23.238	15.328	16.342	26.164
Jumlah/Total		1.165.241	1.225.685	1.264.590	1.327.782	1.451.870

Sumber/Source : Badan Pusat Statistik (Susenas Maret 2019-2023)/Statistics Indonesia (National Social Economic Survey, March 2019-2023)

Halaman ini sengaja dikosongkan

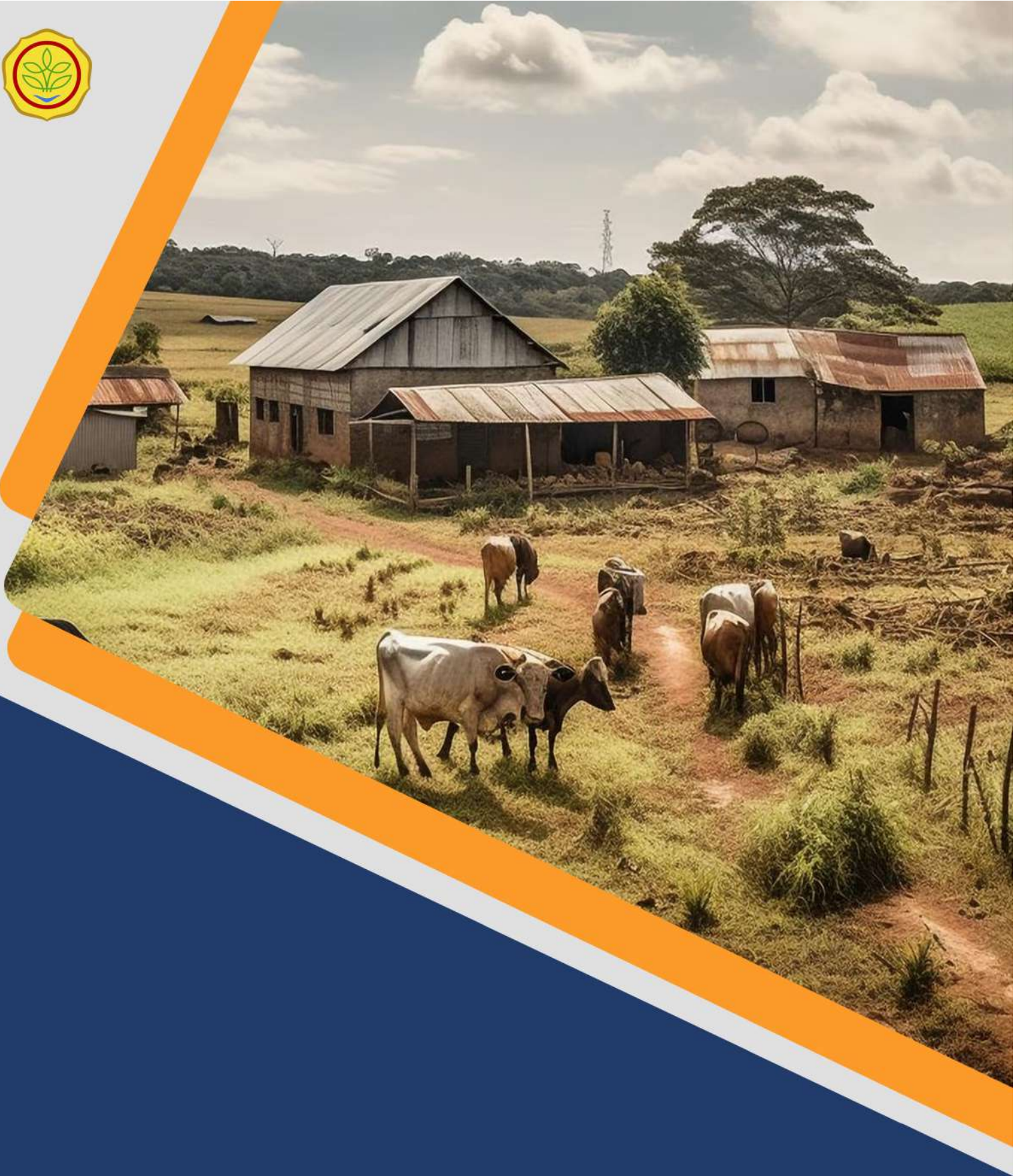

8.
**POPULASI TERNAK/
LIVESTOCK POPULATION**



KEMENTERIAN PERTANIAN R.I.

KEMENTERIAN PERTANIAN
REPUBLIK INDONESIA

8. POPULASI TERNAK

Berdasarkan jenisnya, ternak dikelompokkan menjadi ternak besar (sapi potong, sapi perah, kerbau, dan kuda), ternak kecil (kambing, domba, dan babi), ternak unggas (ayam buras, ayam ras petelur, ayam ras pedaging, itik, dan itik manila), dan aneka ternak (kelinci dan puyuh). Berdasarkan data tahun 2023 yang diperoleh dari 38 provinsi, dapat dilihat bahwa sebaran populasi ternak sebagian besar terkonsentrasi di Pulau Jawa. Untuk ternak sapi potong, sapi perah, kambing, ayam buras, ayam ras petelur, itik, dan puyuh, populasi terbanyak berada di Provinsi Jawa Timur. Sementara untuk ternak itik manila dan kelinci, populasi terbanyak berada di Provinsi Jawa Tengah. Ternak domba dan ayam ras pedaging, populasi terbanyak berada di Provinsi Jawa Barat. Sedangkan populasi terbanyak untuk ternak kerbau, kuda, dan babi berada di Provinsi Nusa Tenggara Timur. Sementara tahun 2024, populasi terbanyak untuk sapi potong, sapi perah, kambing, ayam ras petelur, dan puyuh berada di Provinsi Jawa Timur. Populasi terbanyak untuk ternak domba, ayam buras, ayam ras pedaging, itik, itik manila, dan kelinci berada di Provinsi Jawa Barat. Sedangkan populasi terbanyak untuk kerbau dan babi berada di Provinsi Nusa Tenggara Timur, serta populasi terbanyak untuk ternak kuda berada di Provinsi Sulawesi Selatan.

Secara nasional, jumlah populasi ternak besar tahun 2024 mengalami peningkatan bila dibandingkan dengan populasi pada tahun 2023 (Tabel 8.1). Adapun rinciannya sebagai berikut: sapi potong 11,7 juta ekor atau peningkatan 8,51 persen, sapi perah 485,8 ribu ekor atau peningkatan 4,70 persen, kerbau 556,8 ribu ekor atau peningkatan 22,84 persen, dan kuda 125,8 ribu ekor atau peningkatan 80,05 persen. Sementara untuk populasi ternak kecil secara nasional tahun 2024 juga mengalami peningkatan jumlah populasi bila dibandingkan tahun 2023, dengan rincian sebagai berikut: kambing 15,7 juta ekor atau peningkatan 9,29 persen, domba 9,2 juta ekor atau peningkatan 111,53 persen, dan babi 4,1 juta ekor atau penurunan 3,08 persen.

Populasi ternak unggas secara nasional pada tahun 2024 dibandingkan dengan populasi pada tahun 2023 mengalami peningkatan, kecuali ayam ras pedaging (Tabel 8.1), dengan rincian sebagai berikut: ayam buras 146,5 juta ekor atau peningkatan 47,88 persen, ayam ras petelur 414,8 juta ekor atau peningkatan 1,12 persen, ayam ras pedaging 3,1 miliar ekor atau penurunan 1,29 persen, itik 36,7 juta ekor atau peningkatan 33,48 persen, dan itik manila 6,9 juta ekor atau peningkatan 15,36 persen. Sementara populasi aneka ternak pada tahun 2024 mengalami peningkatan jumlah populasi untuk kelinci dan mengalami penurunan untuk puyuh apabila dibandingkan dengan populasi pada tahun 2023, dengan rincian sebagai berikut: kelinci 345,3 ribu ekor atau peningkatan 39,15 persen dan puyuh 24,3 juta ekor atau penurunan 1,12 persen.

PENJELASAN TEKNIS

1. Populasi ternak adalah kumpulan atau jumlah ternak yang hidup pada wilayah dan waktu tertentu.
2. Populasi ayam ras pedaging (broiler) adalah populasi ayam ras pedaging komersial berdasarkan data produksi DOC ayam ras pedaging dari perusahaan pembibit didistribusikan ke

8. LIVESTOCK POPULATION

Based on its types, livestock are grouped into large livestock (beef cattle, dairy cattle, buffaloes, and horses), small livestock (goats, sheep, and pigs), poultry (native chickens, layers, broilers, ducks, and muscovy ducks), and various livestock (rabbits and quails). Based on data obtained in 2023 from 38 provinces, it can be seen that distribution of livestock population is mostly concentrated in Java Island. For beef cattle, dairy cattle, goats, native chickens, layers, ducks, and quails, the largest population were in East Java Province. While for Muscovy ducks and rabbits, the highest population were in Central Java Province. The sheep and broilers, the largest population were in West Java Province. While the largest population of buffaloes, horses, and pigs were in East Nusa Tenggara Province. While in 2024, the largest population for beef cattle, dairy cattle, goats, layers, and quails were in East Java Province. The largest population for sheep, native chickens, broilers, ducks, muscovy ducks, and rabbits were in West Java Province. Whereas the highest population for buffaloes and pigs were in East Nusa Tenggara Province, and the highest population for horses was in South Sulawesi Province.

Nationally, total population of large livestock in 2024 increased when compared to the population in 2023 (Table 8.1). Details as follow: beef cattle 11.7 million heads or increasing 8.51 percent, dairy cattle 485.8 thousand heads or increasing 4.70 percent, buffaloes 556.8 thousand heads or increasing 22.84 percent, and horses 125.8 thousand heads or increasing 80.05 percent. Meanwhile, for national population of small livestock in 2024 generally also increased when compared to the population in 2023, with details as follow: goats 15.7 million heads or increasing 9.29 percent, sheep 9.2 million heads or increasing 111.53 percent, and pigs 4.1 million heads or decreasing 3.08 percent.

The poultry livestock nationally in 2024 increased compared to that of population in 2023, except for broilers (Table 8.1), with details as follow: native chickens 146.5 million heads or increasing by 47.88 percent, layers 414.8 million heads or increasing by 1.12 percent, broilers 3.1 billion heads or decreasing by 1.29 percent, ducks 36.7 million heads or increasing by 33.48 percent, and muscovy ducks 6.9 million heads or increasing 15.36 percent. While the various livestock population in 2024 increased the amount of population for rabbits and decreased for quails when compared with the population in 2023, with details as follow: rabbits 345.3 thousand heads or increasing by 39.15 percent and quails 24.3 million heads or decreasing by 1.12 percent.

TECHNICAL EXPLANATION

1. The livestock population is a collection or number of livestock living in a certain area and time.
2. The broiler population is a commercial broiler population based on data on the broiler DOC production from breeding companies distributed to

-
- provinsi yang hidup dan pernah hidup di dalam usaha budidaya selama setahun.
3. Populasi ayam ras petelur (*layer*) adalah jumlah ayam ras petelur komersial yang terdiri dari populasi induk muda (umur 1-18 minggu) maupun induk produktif (umur 19 minggu-afkir) berdasarkan data produksi DOC ayam ras petelur dari perusahaan pembibit selama 3 tahun produksi, didistribusikan ke provinsi yang hidup dan pernah hidup di dalam usaha budidaya selama periode pemeliharaan tertentu.
4. Sumber data populasi ternak tahun 2023 merupakan hasil Sensus Pertanian Tahun 2023 (ST2023) Badan Pusat Statistik Republik Indonesia (BPS RI), kecuali populasi ayam ras petelur dan pedaging. Sementara data populasi ternak tahun 2024 berasal dari Dinas Provinsi, kecuali populasi ayam ras petelur dan pedaging. Populasi ayam ras petelur dan pedaging tahun 2023 dan 2024 bersumber dari Laporan perusahaan melalui Sistem Perunggasan Nasional yang diolah Ditjen Peternakan dan Kesehatan Hewan.
5. Data dengan keterangan NA (Not Applicable) adalah data yang tidak dapat ditampilkan karena jumlah usahanya kurang dari 3 unit/kelompok. Data tersebut dapat digolongkan data pribadi yang secara hukum tidak dapat dipublikasikan. Data agregat pada tabel di publikasi ini mencakup data dengan keterangan NA.
- to provinces that live and have lived in cultivation for a year.*
- 3. The layer population is the number of commercial laying breed chickens consisting of young parent population (ages 1-18 weeks) and productive parent (age 19 weeks - cull) based on doc production data of laying breed chickens from the breeding company for 3 years of production, distributed to provinces that live and have lived in cultivation businesses during certain maintenance periods.*
- 4. The source of livestock population data in 2023 is result of the 2023 Census of Agriculture (ST2023) BPS-Statistics Indonesia, except for layer and broiler. While the source of livestock population data in 2024 is comes from the Provincial Office, except for layer and broiler. The population of layer and broiler in 2023 and 2024 are from The company's report through the National Poultry System processed by the Directorate General of Livestock and Animal Health Services.*
- 5. Data labeled as NA (Not Applicable) are data that cannot be displayed due to the small number of holdings, which is less than 3 units. These data can be classified as personal data that cannot be legally disclosed. The aggregate data in the tables in this publication includes data labeled as NA.*

Populasi Ternak 2023

(000) ekor



Ternak Besar
11.816



10.829



464



453



70

Ternak Kecil
22.978



14.374



4.358



4.246

Ternak Unggas dan
Aneka Ternak
3.756.837



3.599.551



99.048



33.437



24.554



248

Sumber Data : Hasil Sensus Pertanian 2023, kecuali Ayam Ras yang bersumber dari Laporan Perusahaan melalui sistem perunggasan yang diolah oleh Ditjen PKH



Sumber Gambar : freepik

Sebaran Ternak Besar berdasarkan pulau Indonesia



- Sapi potong berada di pulau jawa sebesar 43,99% dengan provinsi tertinggi yaitu Jawa Timur sebesar 28,22%.
- Sapi perah berada di pulau jawa sebesar 98,46% dengan provinsi tertinggi yaitu Jawa Timur sebesar 62,36%.
- Kerbau berada di pulau Sumatera sebesar 41,62% dengan provinsi tertinggi yaitu Aceh sebesar 9,04%.
- Kuda berada di pulau Bali dan Nusa Tenggara sebesar 54,06% dengan provinsi tertinggi yaitu NTT sebesar 41,64%.

Sebaran Ternak Kecil berdasarkan pulau Indonesia



- Kambing berada di pulau jawa sebesar 67,75% dengan provinsi tertinggi yaitu Jawa Timur sebesar 34,41%.
- Domba berada di pulau jawa sebesar 93,75% dengan provinsi tertinggi yaitu Jawa Barat sebesar 57,84%.
- Babi berada di pulau Nusa Tenggara sebesar 35,99% dengan provinsi tertinggi yaitu NTT sebesar 24,02%.

Sebaran Ternak Unggas dan Aneka Ternak berdasarkan pulau Indonesia



- Ayam Ras (Ayam Ras Pedaging dan Ayam Ras Petelur) berada di pulau jawa sebesar 63,16% dengan provinsi tertinggi yaitu Jawa Barat sebesar 21,39%.
- Ayam Buras berada di pulau jawa sebesar 52,67% dengan provinsi tertinggi yaitu Jawa Timur sebesar 20,98%.
- Itik (Itik dan Itik Manila) berada di pulau jawa sebesar 66,23% dengan provinsi tertinggi yaitu Jawa Timur sebesar 26,70%.
- Puyuh berada di pulau jawa sebesar 79,47% dengan provinsi tertinggi yaitu Jawa Timur sebesar 43,19%.
- Kelinci berada di pulau jawa sebesar 71,47% dengan provinsi tertinggi yaitu Jawa Tengah sebesar 28,51%.



Ditjen Peternakan dan Kesehatan Hewan
Kementerian Pertanian

Tabel 8.1 Populasi Ternak Tahun 2023 - 2024
Table 8.1 *Livestock Population 2023 - 2024*

(000 Ekor/000 Head)

No	Jenis/ Species	Tahun/Year	
		2023	2024 *)
(1)	(2)	(3)	(4)
I	TERNAK BESAR/LARGE LIVESTOCK		
1	Sapi Potong/Beef Cattle	10.828,7	11.749,8
2	Sapi Perah/Dairy Cattle	464,0	485,8
3	Kerbau/Buffalo	453,3	556,8
4	Kuda/Horse	69,9	125,8
II	TERNAK KECIL/SMALL LIVESTOCK		
1	Kambing/Goat	14.374,0	15.710,1
2	Domba/Sheep	4.358,3	9.219,2
3	Babi/Pig	4.245,8	4.115,0
III	TERNAK UNGGAS/POULTRIES		
1	Ayam Buras/Native Chicken	99.047,6	146.469,7
2	Ayam Ras Petelur/Layer	410.168,8	414.758,4
3	Ayam Ras Pedaging/Broiler	3.189.381,8	3.148.389,1
4	Itik/Duck	27.475,5	36.673,0
5	Itik Manila/Muscovy Duck	5.961,2	6.876,8
IV	ANEKA TERNAK/VARIOUS LIVESTOCK		
1	Kelinci/Rabbit	248,1	345,3
2	Puyuh/Quail	24.553,7	24.278,7

Keterangan/Note : *) Angka sementara/Preliminary figures

Populasi ternak tahun 2023 Hasil Sensus Pertanian Tahun 2023 (ST2023), kecuali populasi ayam ras/ The population of livestock in 2023 is the result of ST2023, except the population of broiler and layer

Populasi Ayam Ras melalui Laporan perusahaan dengan Sistem Perunggasan Nasional yang diolah Ditjen Peternakan dan Kesehatan Hewan/The broiler and layer populations reported by companies through the National Poultry System processed by the Directorate General of Livestock and Animal Health Services.

Tabel 8.2 Populasi Sapi Potong Tahun 2023 - 2024
Table 8.2 Beef Cattle Population 2023 - 2024

(Ekor/Head)

No (1)	Provinsi/ Province (2)	Tahun/Year	
		2023 (3)	2024 *) (4)
1	Aceh	229.295	270.224
2	Sumatera Utara	628.891	762.216
3	Sumatera Barat	224.160	236.393
4	Riau	178.360	181.009
5	Jambi	104.554	106.511
6	Sumatera Selatan	222.791	276.812
7	Bengkulu	111.083	116.151
8	Lampung	726.257	820.246
9	Kepulauan Bangka Belitung	15.352	19.741
10	Kepulauan Riau	15.159	15.775
11	DKI Jakarta	2.796	2.904
12	Jawa Barat	239.923	366.389
13	Jawa Tengah	1.213.744	1.257.225
14	DI. Yogyakarta	227.037	285.060
15	Jawa Timur	3.056.196	3.110.123
16	Banten	24.073	23.333
17	Bali	344.161	353.269
18	Nusa Tenggara Barat	774.065	811.886
19	Nusa Tenggara Timur	581.918	593.636
20	Kalimantan Barat	73.770	101.771
21	Kalimantan Tengah	34.124	37.521
22	Kalimantan Selatan	96.021	98.518
23	Kalimantan Timur	57.757	62.678
24	Kalimantan Utara	9.828	12.890
25	Sulawesi Utara	39.953	47.284
26	Sulawesi Tengah	207.356	213.011
27	Sulawesi Selatan	778.062	814.177
28	Sulawesi Tenggara	200.279	235.685
29	Gorontalo	153.402	154.612
30	Sulawesi Barat	70.357	81.756
31	Maluku	53.278	54.542
32	Maluku Utara	42.256	111.175
33	Papua Barat	16.641	17.247
34	Papua Barat Daya	9.523	22.490
35	Papua	36.694	41.425
36	Papua Selatan	16.557	17.262
37	Papua Tengah	12.170	12.290
38	Papua Pegunungan	890	4.543
INDONESIA		10.828.733	11.749.780

Sumber/Source : Data Tahun 2023 hasil ST2023 Badan Pusat Statistik (BPS) / The data in 2023 result from ST2023 BPS-Statistics Indonesia

Keterangan/Note : *) Angka sementara/Preliminary figures

Tabel
Table **8.3**

Populasi Sapi Perah Tahun 2023 - 2024
Dairy Cattle Population 2023 - 2024

(Ekor/Head)

No	Provinsi/ Province	Tahun/Year	
		2023	2024 *)
(1)	(2)	(3)	(4)
1	Aceh	-	11
2	Sumatera Utara	4.350	4.733
3	Sumatera Barat	590	612
4	Riau	117	89
5	Jambi	4	6
6	Sumatera Selatan	8	-
7	Bengkulu	70	86
8	Lampung	1.080	1.091
9	Kepulauan Bangka Belitung	40	-
10	Kepulauan Riau	-	3
11	DKI Jakarta	1.133	1.029
12	Jawa Barat	87.764	99.692
13	Jawa Tengah	75.653	82.013
14	DI. Yogyakarta	2.876	2.997
15	Jawa Timur	289.375	292.265
16	Banten	70	56
17	Bali	18	18
18	Nusa Tenggara Barat	-	2
19	Nusa Tenggara Timur	34	26
20	Kalimantan Barat	14	137
21	Kalimantan Tengah	-	-
22	Kalimantan Selatan	45	64
23	Kalimantan Timur	12	69
24	Kalimantan Utara	-	-
25	Sulawesi Utara	42	8
26	Sulawesi Tengah	-	-
27	Sulawesi Selatan	710	770
28	Sulawesi Tenggara	16	29
29	Gorontalo	-	-
30	Sulawesi Barat	-	-
31	Maluku	-	-
32	Maluku Utara	-	-
33	Papua Barat	-	-
34	Papua Barat Daya	-	-
35	Papua	-	-
36	Papua Selatan	-	-
37	Papua Tengah	-	-
38	Papua Pegunungan	-	3
INDONESIA		464.021	485.809

Sumber/Source : Data Tahun 2023 hasil ST2023 Badan Pusat Statistik (BPS) / The data in 2023 result from ST2023 BPS-Statistics Indonesia

Keterangan/Note : *) Angka sementara/Preliminary figures

Tabel
Table **8.4**

Populasi Kerbau Tahun 2023 - 2024
Buffalo Population 2023 - 2024

(Ekor/Head)

No	Provinsi/ Province	Tahun/Year	
		2023	2024 *)
(1)	(2)	(3)	(4)
1	Aceh	40.969	58.456
2	Sumatera Utara	35.684	66.055
3	Sumatera Barat	30.913	26.752
4	Riau	14.938	20.740
5	Jambi	26.194	26.745
6	Sumatera Selatan	15.110	24.510
7	Bengkulu	15.221	15.168
8	Lampung	9.456	10.119
9	Kepulauan Bangka Belitung	142	227
10	Kepulauan Riau	24	24
11	DKI Jakarta	55	40
12	Jawa Barat	27.454	50.140
13	Jawa Tengah	19.021	19.746
14	DI. Yogyakarta	239	292
15	Jawa Timur	10.620	9.934
16	Banten	20.092	20.376
17	Bali	684	696
18	Nusa Tenggara Barat	35.967	37.727
19	Nusa Tenggara Timur	67.091	68.270
20	Kalimantan Barat	998	1.502
21	Kalimantan Tengah	3.365	3.700
22	Kalimantan Selatan	8.574	8.803
23	Kalimantan Timur	1.325	4.254
24	Kalimantan Utara	1.324	1.541
25	Sulawesi Utara	-	-
26	Sulawesi Tengah	1.022	1.067
27	Sulawesi Selatan	54.664	64.665
28	Sulawesi Tenggara	1.308	2.024
29	Gorontalo	-	-
30	Sulawesi Barat	3.638	4.960
31	Maluku	6.395	6.488
32	Maluku Utara	534	1.508
33	Papua Barat	3	2
34	Papua Barat Daya	-	-
35	Papua	5	3
36	Papua Selatan	133	137
37	Papua Tengah	68	69
38	Papua Pegunungan	28	54
INDONESIA		453.258	556.794

Sumber/Source : Data Tahun 2023 hasil ST2023 Badan Pusat Statistik (BPS) / The data in 2023 result from ST2023 BPS-Statistics Indonesia

Keterangan/Note : *) Angka sementara/Preliminary figures

Tabel 8.5 **Populasi Kuda Tahun 2023 - 2024**
Table 8.5 **Horse Population 2023 - 2024**

(Ekor/Head)

No	Provinsi/ Province	Tahun/Year	
		2023	2024 *)
(1)	(2)	(3)	(4)
1	Aceh	676	1.297
2	Sumatera Utara	NA	553
3	Sumatera Barat	468	367
4	Riau	NA	100
5	Jambi	NA	22
6	Sumatera Selatan	65	122
7	Bengkulu	NA	48
8	Lampung	80	171
9	Kepulauan Bangka Belitung	NA	31
10	Kepulauan Riau	NA	2
11	DKI Jakarta	21	223
12	Jawa Barat	NA	5.331
13	Jawa Tengah	NA	2.463
14	DI. Yogyakarta	459	1.436
15	Jawa Timur	NA	2.613
16	Banten	49	147
17	Bali	392	440
18	Nusa Tenggara Barat	NA	8.614
19	Nusa Tenggara Timur	NA	29.477
20	Kalimantan Barat	NA	5
21	Kalimantan Tengah	NA	6
22	Kalimantan Selatan	18	25
23	Kalimantan Timur	24	94
24	Kalimantan Utara	NA	13
25	Sulawesi Utara	504	1.601
26	Sulawesi Tengah	248	225
27	Sulawesi Selatan	NA	67.690
28	Sulawesi Tenggara	164	616
29	Gorontalo	177	184
30	Sulawesi Barat	246	312
31	Maluku	1.040	1.019
32	Maluku Utara	NA	95
33	Papua Barat	NA	8
34	Papua Barat Daya	NA	-
35	Papua	47	-
36	Papua Selatan	417	425
37	Papua Tengah	22	22
38	Papua Pegunungan	46	3
INDONESIA		69.868¹	125.800

Sumber/Source : Data Tahun 2023 hasil ST2023 Badan Pusat Statistik (BPS) / The data in 2023 result from ST2023 BPS-Statistics Indonesia

Keterangan/Note: *) Angka sementara/Preliminary figures

¹ Jumlah sudah termasuk unit pada NA/Total includes unit in "NA"

Tabel 8.6 Populasi Kambing Tahun 2023 - 2024
Table Goat Population 2023 - 2024

No (1)	Provinsi/ Province (2)	Tahun/Year (Ekor/Head)	
		2023 (3)	2024 *) (4)
1	Aceh	191.186	201.419
2	Sumatera Utara	NA	382.226
3	Sumatera Barat	NA	125.927
4	Riau	152.196	155.248
5	Jambi	112.306	114.564
6	Sumatera Selatan	364.620	422.696
7	Bengkulu	93.619	93.305
8	Lampung	1.798.436	1.966.835
9	Kepulauan Bangka Belitung	NA	4.603
10	Kepulauan Riau	NA	21.904
11	DKI Jakarta	12.844	4.095
12	Jawa Barat	NA	1.297.361
13	Jawa Tengah	NA	3.510.883
14	DI. Yogyakarta	NA	426.973
15	Jawa Timur	NA	5.033.351
16	Banten	NA	194.638
17	Bali	49.704	50.985
18	Nusa Tenggara Barat	266.155	279.234
19	Nusa Tenggara Timur	372.049	381.643
20	Kalimantan Barat	93.435	91.742
21	Kalimantan Tengah	NA	27.912
22	Kalimantan Selatan	NA	40.448
23	Kalimantan Timur	NA	44.402
24	Kalimantan Utara	NA	4.467
25	Sulawesi Utara	NA	10.132
26	Sulawesi Tengah	78.170	86.308
27	Sulawesi Selatan	176.546	312.434
28	Sulawesi Tenggara	NA	65.529
29	Gorontalo	NA	17.780
30	Sulawesi Barat	NA	126.489
31	Maluku	31.194	31.181
32	Maluku Utara	NA	145.601
33	Papua Barat	NA	5.255
34	Papua Barat Daya	1.993	4.163
35	Papua	NA	13.081
36	Papua Selatan	6.397	6.648
37	Papua Tengah	5.132	5.182
38	Papua Pegunungan	138	3.411
INDONESIA		14.374.014¹	15.710.055

Sumber/Source : Data Tahun 2023 hasil ST2023 Badan Pusat Statistik (BPS) / The data in 2023 result from ST2023 BPS-Statistics Indonesia

Keterangan/Note: *) Angka sementara/Preliminary figures

¹ Jumlah sudah termasuk unit pada NA/Total includes unit in "NA"

Tabel 8.7 Populasi Domba Tahun 2023 - 2024
Table 8.7 Sheep Population 2023 - 2024

(Ekor/Head)

No	Provinsi/ Province	Tahun/Year	
		2023	2024 *)
(1)	(2)	(3)	(4)
1	Aceh	NA	20.233
2	Sumatera Utara	NA	345.163
3	Sumatera Barat	NA	417
4	Riau	8.153	8.615
5	Jambi	5.172	5.342
6	Sumatera Selatan	11.743	29.471
7	Bengkulu	NA	1.457
8	Lampung	36.373	56.650
9	Kepulauan Bangka Belitung	40	-
10	Kepulauan Riau	NA	112
11	DKI Jakarta	NA	1.322
12	Jawa Barat	NA	6.971.877
13	Jawa Tengah	782.511	878.320
14	DI. Yogyakarta	92.311	154.636
15	Jawa Timur	604.997	609.817
16	Banten	83.755	100.008
17	Bali	-	-
18	Nusa Tenggara Barat	NA	3.616
19	Nusa Tenggara Timur	NA	22.446
20	Kalimantan Barat	NA	308
21	Kalimantan Tengah	109	123
22	Kalimantan Selatan	2.377	2.672
23	Kalimantan Timur	611	935
24	Kalimantan Utara	62	65
25	Sulawesi Utara	-	-
26	Sulawesi Tengah	1.376	3.951
27	Sulawesi Selatan	185	194
28	Sulawesi Tenggara	NA	-
29	Gorontalo	-	-
30	Sulawesi Barat	-	-
31	Maluku	1.417	1.385
32	Maluku Utara	-	-
33	Papua Barat	NA	8
34	Papua Barat Daya	NA	-
35	Papua	9	-
36	Papua Selatan	NA	-
37	Papua Tengah	33	33
38	Papua Pegunungan	-	-
INDONESIA		4.358.322¹	9.219.176

Sumber/Source : Data Tahun 2023 hasil ST2023 Badan Pusat Statistik (BPS) / The data in 2023 result from ST2023 BPS-Statistics Indonesia

Keterangan/Note: *) Angka sementara/Preliminary figures

¹ Jumlah sudah termasuk unit pada NA/Total includes unit in "NA"

Tabel 8.8 Populasi Babi Tahun 2023 - 2024
Table 8.8 Pig Population 2023 - 2024

(Ekor/Head)

No (1)	Provinsi/ Province (2)	Tahun/Year	
		2023 (3)	2024 *) (4)
1	Aceh	4.279	2.415
2	Sumatera Utara	NA	277.210
3	Sumatera Barat	32.061	32.702
4	Riau	59.366	59.513
5	Jambi	2.199	2.261
6	Sumatera Selatan	9.688	12.502
7	Bengkulu	1.709	1.512
8	Lampung	NA	66.148
9	Kepulauan Bangka Belitung	11.083	9.121
10	Kepulauan Riau	NA	36.803
11	DKI Jakarta	NA	-
12	Jawa Barat	3.968	1.022
13	Jawa Tengah	NA	48.526
14	DI. Yogyakarta	8.840	8.509
15	Jawa Timur	103.183	107.347
16	Banten	1.183	1.450
17	Bali	NA	517.311
18	Nusa Tenggara Barat	14.632	15.364
19	Nusa Tenggara Timur	NA	1.052.208
20	Kalimantan Barat	NA	66.249
21	Kalimantan Tengah	NA	33.000
22	Kalimantan Selatan	3.205	3.245
23	Kalimantan Timur	18.957	27.973
24	Kalimantan Utara	13.120	15.869
25	Sulawesi Utara	165.737	57.052
26	Sulawesi Tengah	NA	92.846
27	Sulawesi Selatan	315.237	721.029
28	Sulawesi Tenggara	21.303	14.373
29	Gorontalo	1.585	1.645
30	Sulawesi Barat	59.728	61.353
31	Maluku	NA	46.181
32	Maluku Utara	13.994	52.126
33	Papua Barat	13.797	14.318
34	Papua Barat Daya	NA	4.797
35	Papua	NA	51.381
36	Papua Selatan	15.588	16.420
37	Papua Tengah	NA	435.434
38	Papua Pegunungan	513.577	147.815
INDONESIA		4.245.835¹	4.115.030

Sumber/Source : Data Tahun 2023 hasil ST2023 Badan Pusat Statistik (BPS) / The data in 2023 result from ST2023 BPS-Statistics Indonesia

Keterangan/Note: *) Angka sementara/Preliminary figures

¹ Jumlah sudah termasuk unit pada NA/Total includes unit in "NA"

Tabel 8.9 Populasi Ayam Buras Tahun 2023 - 2024
Table 8.9 Native Chicken Population 2023 - 2024

(Ekor/Head)

No	Provinsi/ Province	Tahun/Year	
		2023	2024 *)
(1)	(2)	(3)	(4)
1	Aceh	NA	1.693.865
2	Sumatera Utara	NA	7.027.346
3	Sumatera Barat	NA	2.925.356
4	Riau	NA	1.741.689
5	Jambi	NA	1.558.109
6	Sumatera Selatan	NA	10.782.867
7	Bengkulu	NA	718.768
8	Lampung	NA	6.186.322
9	Kepulauan Bangka Belitung	NA	1.025.562
10	Kepulauan Riau	NA	581.693
11	DKI Jakarta	NA	-
12	Jawa Barat	NA	27.999.261
13	Jawa Tengah	NA	17.289.985
14	DI. Yogyakarta	NA	3.537.777
15	Jawa Timur	NA	20.971.160
16	Banten	NA	1.815.901
17	Bali	NA	1.619.395
18	Nusa Tenggara Barat	NA	2.201.847
19	Nusa Tenggara Timur	NA	3.882.670
20	Kalimantan Barat	NA	1.706.637
21	Kalimantan Tengah	NA	1.048.478
22	Kalimantan Selatan	NA	1.301.169
23	Kalimantan Timur	NA	2.569.524
24	Kalimantan Utara	NA	239.904
25	Sulawesi Utara	NA	1.064.646
26	Sulawesi Tengah	NA	1.412.787
27	Sulawesi Selatan	NA	16.262.980
28	Sulawesi Tenggara	NA	1.722.896
29	Gorontalo	NA	851.914
30	Sulawesi Barat	609.621	2.089.520
31	Maluku	429.594	442.203
32	Maluku Utara	236.852	902.185
33	Papua Barat	163.900	177.023
34	Papua Barat Daya	NA	470.536
35	Papua	194.133	219.951
36	Papua Selatan	NA	188.390
37	Papua Tengah	159.014	160.604
38	Papua Pegunungan	97.275	78.777
INDONESIA		99.047.639¹	146.469.697

Sumber/Source : Data Tahun 2023 hasil ST2023 Badan Pusat Statistik (BPS) / The data in 2023 result from ST2023 BPS-Statistics Indonesia

Keterangan/Note: *) Angka sementara/Preliminary figures

¹ Jumlah sudah termasuk unit pada NA/Total includes unit in "NA"

Tabel 8.10 Populasi Ayam Ras Petelur Tahun 2023 - 2024
Table Layer Population 2023 - 2024

(Ekor/Head)

No	Provinsi/ Province	Tahun/Year	
		2023	2024 *)
(1)	(2)	(3)	(4)
1	Aceh	650.249	676.886
2	Sumatera Utara	38.262.485	37.066.959
3	Sumatera Barat	23.002.569	22.350.086
4	Riau	328.758	376.186
5	Jambi	2.462.229	2.644.500
6	Sumatera Selatan	14.749.068	14.785.308
7	Bengkulu	505.348	546.652
8	Lampung	14.738.492	14.010.539
9	Kepulauan Bangka Belitung	437.584	983.351
10	Kepulauan Riau	1.224.154	1.317.687
11	DKI Jakarta	-	-
12	Jawa Barat	45.584.120	47.752.380
13	Jawa Tengah	53.193.961	52.927.736
14	DI. Yogyakarta	6.924.954	7.810.316
15	Jawa Timur	133.198.007	131.850.289
16	Banten	20.526.145	20.604.368
17	Bali	15.075.389	14.687.010
18	Nusa Tenggara Barat	2.780.498	3.230.599
19	Nusa Tenggara Timur	266.011	315.739
20	Kalimantan Barat	6.328.859	5.720.348
21	Kalimantan Tengah	294.847	366.742
22	Kalimantan Selatan	7.685.954	7.210.616
23	Kalimantan Timur	2.172.018	2.371.195
24	Kalimantan Utara	86.508	141.433
25	Sulawesi Utara	2.275.870	2.431.314
26	Sulawesi Tengah	1.578.763	1.532.532
27	Sulawesi Selatan	13.872.933	18.871.146
28	Sulawesi Tenggara	218.432	206.964
29	Gorontalo	484.442	447.110
30	Sulawesi Barat	115.343	143.967
31	Maluku	107.414	100.372
32	Maluku Utara	8.238	11.889
33	Papua Barat	65.659	77.571
34	Papua Barat Daya	197.160	238.268
35	Papua	209.629	259.939
36	Papua Selatan	241.662	299.766
37	Papua Tengah	282.844	350.588
38	Papua Pegunungan	32.178	40.060
INDONESIA		410.168.774	414.758.411

Sumber/Source: Laporan perusahaan melalui Sistem Perunggasan Nasional yang diolah Ditjen Peternakan dan Kesehatan Hewan / The company's report through the National Poultry System processed by the Directorate General of Livestock and Animal Health Services

Keterangan/Note: *) Angka sementara/Preliminary figures

Tabel 8.11 **Populasi Ayam Ras Pedaging Tahun 2023 - 2024**
Table 8.11 **Broiler Population 2023 - 2024**

(Ekor/Head)

No	Provinsi/ Province	Tahun/Year	
		2023	2024 *)
(1)	(2)	(3)	(4)
1	Aceh	35.758.787	35.891.791
2	Sumatera Utara	163.512.287	162.457.033
3	Sumatera Barat	55.107.244	53.522.495
4	Riau	90.334.840	85.950.783
5	Jambi	50.197.162	47.225.872
6	Sumatera Selatan	111.911.551	110.193.702
7	Bengkulu	10.466.973	10.704.499
8	Lampung	89.057.394	86.895.157
9	Kepulauan Bangka Belitung	22.322.966	22.668.162
10	Kepulauan Riau	17.545.479	17.945.495
11	DKI Jakarta	-	-
12	Jawa Barat	724.452.594	703.869.673
13	Jawa Tengah	624.643.632	623.382.482
14	DI. Yogyakarta	54.495.202	54.152.077
15	Jawa Timur	422.855.665	418.735.428
16	Banten	187.694.825	185.754.778
17	Bali	76.117.189	76.821.041
18	Nusa Tenggara Barat	39.045.381	39.354.493
19	Nusa Tenggara Timur	16.328.671	16.371.540
20	Kalimantan Barat	57.020.179	56.985.998
21	Kalimantan Tengah	32.578.109	32.428.288
22	Kalimantan Selatan	94.657.136	93.192.580
23	Kalimantan Timur	59.497.454	59.504.327
24	Kalimantan Utara	4.813.061	4.879.662
25	Sulawesi Utara	11.696.717	11.963.663
26	Sulawesi Tengah	9.221.867	9.445.335
27	Sulawesi Selatan	100.311.047	99.489.203
28	Sulawesi Tenggara	8.972.037	8.500.961
29	Gorontalo	6.339.528	6.611.414
30	Sulawesi Barat	4.031.232	4.407.876
31	Maluku	638.724	787.378
32	Maluku Utara	100.255	110.537
33	Papua Barat	299.616	424.740
34	Papua Barat Daya	822.596	1.149.215
35	Papua	4.473.025	4.521.978
36	Papua Selatan	463.518	471.308
37	Papua Tengah	1.574.125	1.598.021
38	Papua Pegunungan	23.711	20.107
INDONESIA		3.189.381.779	3.148.389.092

Sumber/Source: Laporan perusahaan melalui Sistem Perunggasan Nasional yang diolah Ditjen Peternakan dan Kesehatan Hewan / The company's report through the National Poultry System processed by the Directorate General of Livestock and Animal Health Services

Keterangan/Note: *) Angka sementara/Preliminary figures

Tabel 8.12 Populasi Itik Tahun 2023 - 2024
Table Duck Population 2023 - 2024

(Ekor/Head)

No	Provinsi/ Province	Tahun/Year	
		2023	2024 *)
(1)	(2)	(3)	(4)
1	Aceh	501.024	540.230
2	Sumatera Utara	NA	1.328.005
3	Sumatera Barat	672.300	714.056
4	Riau	NA	108.598
5	Jambi	NA	85.740
6	Sumatera Selatan	NA	1.665.121
7	Bengkulu	NA	76.552
8	Lampung	NA	877.657
9	Kepulauan Bangka Belitung	NA	27.338
10	Kepulauan Riau	NA	19.216
11	DKI Jakarta	NA	16.236
12	Jawa Barat	NA	8.968.658
13	Jawa Tengah	NA	4.745.041
14	DI. Yogyakarta	NA	442.905
15	Jawa Timur	NA	8.155.788
16	Banten	NA	2.523.855
17	Bali	370.511	404.378
18	Nusa Tenggara Barat	NA	367.113
19	Nusa Tenggara Timur	NA	11.855
20	Kalimantan Barat	98.472	112.962
21	Kalimantan Tengah	62.382	68.000
22	Kalimantan Selatan	NA	1.134.292
23	Kalimantan Timur	NA	155.377
24	Kalimantan Utara	9.648	10.016
25	Sulawesi Utara	79.720	95.274
26	Sulawesi Tengah	NA	273.212
27	Sulawesi Selatan	NA	3.296.961
28	Sulawesi Tenggara	134.891	146.156
29	Gorontalo	37.313	67.566
30	Sulawesi Barat	NA	77.655
31	Maluku	NA	25.501
32	Maluku Utara	3.249	90.030
33	Papua Barat	4.030	4.380
34	Papua Barat Daya	NA	4.152
35	Papua	1.399	3.234
36	Papua Selatan	19.259	19.626
37	Papua Tengah	2.977	3.006
38	Papua Pegunungan	465	7.234
INDONESIA		27.475.479¹	36.672.976

Sumber/Source : Data Tahun 2023 hasil ST2023 Badan Pusat Statistik (BPS) / The data in 2023 result from ST2023 BPS-Statistics Indonesia

Keterangan/Note: *) Angka sementara/Preliminary figures

¹ Jumlah sudah termasuk unit pada NA/Total includes unit in "NA"

Tabel 8.13 Populasi Itik Manila Tahun 2023 - 2024
Table 8.13 Muscovy Duck Population 2023 - 2024

(Ekor/Head)

No	Provinsi/ Province	Tahun/Year	
		2023	2024 *)
(1)	(2)	(3)	(4)
1	Aceh	131.345	135.569
2	Sumatera Utara	NA	372.652
3	Sumatera Barat	NA	42.005
4	Riau	NA	42.383
5	Jambi	NA	68.738
6	Sumatera Selatan	252.666	164.404
7	Bengkulu	57.853	57.859
8	Lampung	NA	297.973
9	Kepulauan Bangka Belitung	NA	47.964
10	Kepulauan Riau	9.675	10.884
11	DKI Jakarta	NA	-
12	Jawa Barat	1.064.323	1.648.991
13	Jawa Tengah	1.468.180	1.449.641
14	DI. Yogyakarta	164.815	129.272
15	Jawa Timur	899.369	904.044
16	Banten	271.588	273.400
17	Bali	NA	17.500
18	Nusa Tenggara Barat	114.166	119.876
19	Nusa Tenggara Timur	133.611	136.787
20	Kalimantan Barat	63.774	68.600
21	Kalimantan Tengah	48.030	48.511
22	Kalimantan Selatan	95.668	96.001
23	Kalimantan Timur	45.791	21.090
24	Kalimantan Utara	15.546	15.806
25	Sulawesi Utara	48.769	35.304
26	Sulawesi Tengah	26.687	28.740
27	Sulawesi Selatan	NA	497.547
28	Sulawesi Tenggara	14.543	16.611
29	Gorontalo	16.141	18.079
30	Sulawesi Barat	14.120	23.386
31	Maluku	6.143	-
32	Maluku Utara	10.445	36.456
33	Papua Barat	4.729	4.920
34	Papua Barat Daya	1.416	5.455
35	Papua	5.922	6.287
36	Papua Selatan	15.098	15.874
37	Papua Tengah	12.209	10.984
38	Papua Pegunungan	3.097	7.216
INDONESIA		5.961.154¹	6.876.809

Sumber/Source : Data Tahun 2023 hasil ST2023 Badan Pusat Statistik (BPS) / The data in 2023 result from ST2023 BPS-Statistics Indonesia

Keterangan/Note: *) Angka sementara/Preliminary figures

¹ Jumlah sudah termasuk unit pada NA/Total includes unit in "NA"

Tabel 8.14 Populasi Kelinci Tahun 2023 - 2024
Table Rabbit Population 2023 - 2024

(Ekor/Head)

No	Provinsi/ Province	Tahun/Year	
		2023 ²	2024 ^{*)}
(1)	(2)	(3)	(4)
1	Aceh	661	498
2	Sumatera Utara	4.487	8.712
3	Sumatera Barat	3.491	3.804
4	Riau	585	2.591
5	Jambi	560	575
6	Sumatera Selatan	630	2.402
7	Bengkulu	700	822
8	Lampung	6.948	10.484
9	Kepulauan Bangka Belitung	147	164
10	Kepulauan Riau	177	173
11	DKI Jakarta	-	325
12	Jawa Barat	52.966	137.869
13	Jawa Tengah	NA	70.483
14	DI. Yogyakarta	6.722	15.000
15	Jawa Timur	NA	45.808
16	Banten	717	759
17	Bali	NA	981
18	Nusa Tenggara Barat	1.380	1.449
19	Nusa Tenggara Timur	NA	139
20	Kalimantan Barat	925	981
21	Kalimantan Tengah	432	432
22	Kalimantan Selatan	NA	3.013
23	Kalimantan Timur	NA	1.006
24	Kalimantan Utara	117	205
25	Sulawesi Utara	282	1.026
26	Sulawesi Tengah	210	186
27	Sulawesi Selatan	1.372	1.208
28	Sulawesi Tenggara	118	80
29	Gorontalo	-	-
30	Sulawesi Barat	98	341
31	Maluku	208	246
32	Maluku Utara	NA	457
33	Papua Barat	268	282
34	Papua Barat Daya	67	186
35	Papua	196	735
36	Papua Selatan	77	79
37	Papua Tengah	5.632	5.689
38	Papua Pegunungan	36.384	26.081
INDONESIA		248.135¹	345.271

Sumber/Source : Data Tahun 2023 hasil ST2023 Badan Pusat Statistik (BPS) / The data in 2023 result from ST2023 BPS-Statistics Indonesia

Keterangan/Note: *) Angka sementara/Preliminary figures

¹ Jumlah sudah termasuk unit pada NA/Total includes unit in "NA"

² Populasi kelinci Hasil Sensus Pertanian Tahun 2023 (ST2023) hanya merupakan jenis kelinci potong/The rabbit population from the 2023 Agricultural Census (ST2023) is only of the slaughter rabbit breed

Tabel 8.15 Populasi Puyuh Tahun 2023 - 2024
Table Quail Population 2023 - 2024

(Ekor/Head)

No	Provinsi/ Province	Tahun/Year	
		2023	2024 *)
(1)	(2)	(3)	(4)
1	Aceh	61.206	50.851
2	Sumatera Utara	903.120	630.580
3	Sumatera Barat	NA	2.278.986
4	Riau	104.378	93.393
5	Jambi	82.413	82.467
6	Sumatera Selatan	83.980	34.125
7	Bengkulu	NA	30.358
8	Lampung	NA	462.626
9	Kepulauan Bangka Belitung	NA	41.952
10	Kepulauan Riau	NA	47.915
11	DKI Jakarta	6.110	-
12	Jawa Barat	NA	795.560
13	Jawa Tengah	5.521.062	5.706.139
14	DI. Yogyakarta	2.262.403	2.262.251
15	Jawa Timur	NA	10.849.066
16	Banten	75.745	70.550
17	Bali	NA	36.457
18	Nusa Tenggara Barat	255.348	268.116
19	Nusa Tenggara Timur	NA	4.831
20	Kalimantan Barat	75.548	64.574
21	Kalimantan Tengah	24.903	27.264
22	Kalimantan Selatan	NA	245.872
23	Kalimantan Timur	19.518	16.161
24	Kalimantan Utara	258	333
25	Sulawesi Utara	NA	41.218
26	Sulawesi Tengah	NA	48.085
27	Sulawesi Selatan	NA	48.578
28	Sulawesi Tenggara	NA	-
29	Gorontalo	15.171	18.464
30	Sulawesi Barat	513	427
31	Maluku	NA	230
32	Maluku Utara	16	-
33	Papua Barat	524	1.025
34	Papua Barat Daya	12.508	-
35	Papua	2.814	3.171
36	Papua Selatan	2.258	2.513
37	Papua Tengah	14.428	14.572
38	Papua Pegunungan	-	-
INDONESIA		24.553.663¹	24.278.710

Sumber/Source : Data Tahun 2023 hasil ST2023 Badan Pusat Statistik (BPS) / The data in 2023 result from ST2023 BPS-Statistics Indonesia

Keterangan/Note: *) Angka sementara/Preliminary figures

¹ Jumlah sudah termasuk unit pada NA/Total includes unit in "NA"



9. PEMOTONGAN TERNAK/ LIVESTOCK SLAUGHTERED



KEMENTERIAN PERTANIAN R.I.

KEMENTERIAN PERTANIAN
REPUBLIK INDONESIA

9. PEMOTONGAN TERNAK

Berdasarkan data yang tersaji pada Tabel 9.1, pemotongan ternak tahun 2024 untuk sapi (sapi potong lokal, sapi potong ex-impor, dan sapi perah) sebanyak 2,47 juta ekor atau mengalami peningkatan sebesar 5,17 persen dibandingkan pemotongan tahun 2023, kerbau sebanyak 104,52 ribu ekor atau mengalami peningkatan sebesar 8,02 persen, kuda sebanyak 8,84 ribu ekor atau mengalami penurunan sebesar 9,92 persen, kambing sebanyak 4,17 juta ekor atau menurun sebesar 2,77 persen, domba sebanyak 3,35 juta ekor atau menurun sebesar 29,61 persen, dan babi sebanyak 2,03 juta ekor atau menurun sebesar 4,45 persen.

Pemotongan ternak terbanyak untuk sapi (sapi potong lokal, sapi potong ex-impor, dan sapi perah) berada di Provinsi Jawa Timur yaitu sebanyak 451,79 ribu ekor tahun 2023 (Tabel 9.2a) dan 475,91 ribu ekor tahun 2024 (Tabel 9.2b). Sedangkan untuk kerbau berada di Provinsi Sulawesi Selatan sebanyak 17,37 ribu ekor tahun 2023 (Tabel 9.6a) dan 26,24 ribu ekor tahun 2024 (Tabel 9.6b), kuda di Provinsi Sulawesi Selatan sebanyak 6,30 ribu ekor tahun 2023 (Tabel 9.7a) dan 5,05 ribu ekor tahun 2024 (Tabel 9.7b), kambing di Provinsi Jawa Timur sebanyak 1,37 juta ekor tahun 2023 (Tabel 9.8a) dan 1,41 juta ekor tahun 2024 (Tabel 9.8b), domba di Provinsi Jawa Barat sebanyak 3,59 juta ekor tahun 2023 (Tabel 9.9a) dan 2,12 juta ekor tahun 2024 (Tabel 9.9b), dan babi di Provinsi Bali sebanyak 884,43 ribu ekor tahun 2023 (Tabel 9.10a) dan 952,30 ribu ekor tahun 2024 (Tabel 9.10b).

PENJELASAN TEKNIS

1. Data pemotongan ternak yang disajikan terdiri dari pemotongan ternak di Rumah Potong Hewan/Tempat Pemotongan Hewan (RPH/TPH), di luar RPH/TPH yang tercatat, dan di luar RPH/TPH perkiraan yang tidak tercatat.
2. Data pemotongan ternak di RPH/TPH dan di luar RPH/TPH yang tercatat berasal dari Laporan Pemotongan Ternak Bulanan (LPTB) Badan Pusat Statistik Republik Indonesia (BPS RI). Sementara data pemotongan ternak di luar RPH/TPH perkiraan yang tidak tercatat bersumber dari Dinas Provinsi dan Kabupaten/Kota.

9. LIVESTOCK SLAUGHTERED

Base on the data that presented on the Table 9.1, the livestock slaughtered in 2024 for cattle (local beef cattle, ex-imported beef cattle, and dairy cattle) were 2.47 million heads or increasing 5.17 percent compared to the slaughtered in 2023, buffaloes 104.52 thousand heads or increasing 8.02 percent, horses 8.84 thousand heads or decreasing 9.92 percent, goats 4.17 million heads or decreasing 2.77 percent, sheep 3.35 million heads or decreasing 29.61 percent, and pigs 2.03 million heads or decreasing 4.45 percent.

The highest livestock slaughtered for cattle (local beef cattle, ex-imported beef cattle, and dairy cattle) was in East Java Province respectively 451.79 thousand heads in 2023 (Table 9.2a) and 475.91 thousand heads in 2024 (Table 9.2b). Whereas for buffaloes was in South Sulawesi Province 17.37 thousand heads in 2023 (Table 9.6a) and 26.24 thousand heads in 2024 (Table 9.6b), horses was in South Sulawesi Province 6.30 thousand heads in 2023 (Table 9.7a) and 5.05 thousand heads in 2024 (Table 9.7b), goats was in East Java Province 1.37 million heads in 2023 (Table 9.8a) and 1.41 million heads in 2024 (Table 9.8b), sheep was in West Java Province 3.59 million heads in 2023 (Table 9.9a) and 2.12 million heads in 2024 (Table 9.9b), and pigs was in Bali Province 884.43 thousand heads in 2023 (Table 9.10a) and 952.30 thousand heads in 2024 (Table 9.10b).

TECHNICAL EXPLANATION

1. The data of livestock slaughtered that presented is consist of livestock slaughtered at slaughterhouses/slaughter places, outside slaughterhouses/slaughter places that registered, and estimation that unregistered.
2. The data of livestock slaughtered at slaughterhouses/slaughter places and outside slaughterhouses/slaughter places that registered are from Monthly Livestock Slaughter Report BPS-Statistics Indonesia. While the data of livestock slaughtered outside slaughterhouses/slaughter places estimation that unregistered is comes from the Provincial and Regency/City Office.



Pemotongan Ternak 2023

Pemotongan Ternak Besar dan Ternak Kecil (000 Ekor)

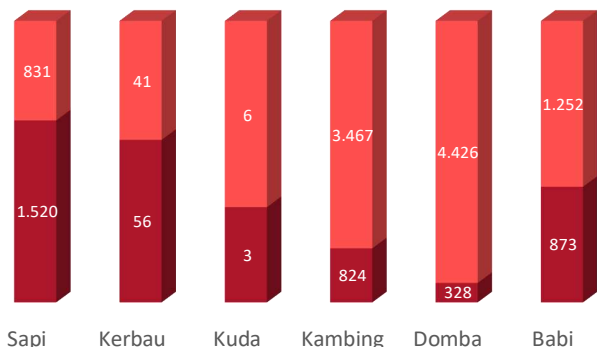

Total sebesar 3.604

Total sebesar 10.023

Perkiraan pemotongan tidak tercatat lebih besar 35,95%

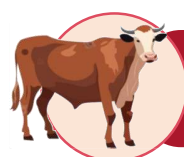
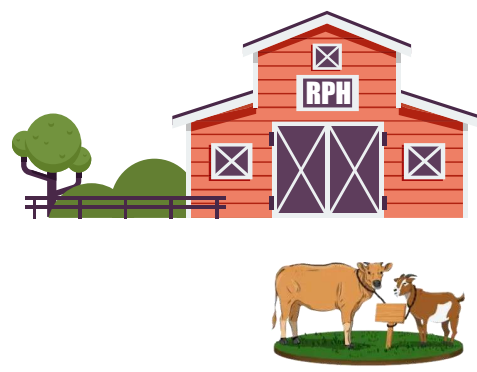

Sapi 2.351



Pemotongan terbesar di Jawa Timur sebesar 452 dengan share terhadap nasional 19,22%



Kerbau 97



Pemotongan terbesar di Sulawesi Selatan sebesar 17 dengan share terhadap nasional 17,95%

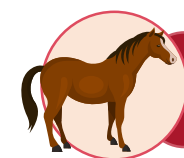

Kuda 10



Pemotongan terbesar di Sulawesi Selatan sebesar 6 dengan share terhadap nasional 64,26%

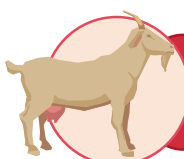

Kambing 4.291



Pemotongan terbesar di Jawa Timur sebesar 1.373 dengan share terhadap nasional 31,99%

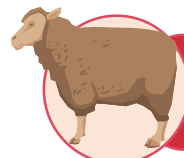

Domba 4.754



Pemotongan terbesar di Jawa Barat sebesar 3.588 dengan share terhadap nasional 75,48%

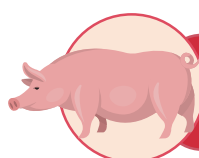

Babi 2.124



Pemotongan terbesar di Bali sebesar 884 dengan share terhadap nasional 41,63%



**Ditjen Peternakan dan Kesehatan Hewan
Kementerian Pertanian**

Tabel 9.1 Pemotongan Ternak Tahun 2023 - 2024*)
Table 9.1 Livestock Slaughtered 2023 - 2024*)

(000 Ekor/000 Head)

No	Jenis/ Species	RPH/TPH		di Luar RPH/TPH yang Tercatat		di Luar RPH/TPH Perkiraan yang Tidak Tercatat		Total Pemotongan	
		2023	2024*)	2023	2024*)	2023	2024*)	2023	2024*)
(1)	(2)	(3)	(4)	(5)	(6)	(7)	(8)	(9)	(10)
1	Sapi/Cattle	940,05	1.009,72	579,51	615,81	831,07	846,62	2.350,63	2.472,15
	a. Sapi Potong Lokal/ Local Beef Cattle	725,62	739,00	551,76	577,96	739,26	752,09	2.016,65	2.069,05
	b. Sapi Potong Ex-Import/Ex-Imported Beef Cattle	189,41	246,75	23,37	37,55	80,45	78,83	293,23	363,13
	c. Sapi Perah/Dairy Cattle	25,02	23,98	4,38	0,30	11,36	15,69	40,75	39,97
2	Kerbau/Buffalo	20,30	17,75	35,55	50,41	40,91	36,36	96,76	104,52
3	Kuda/Horse	0,84	0,87	2,48	2,00	6,49	5,97	9,81	8,84
4	Kambing/Goat	103,86	128,34	720,29	708,86	3.466,72	3.334,76	4.290,88	4.171,96
5	Domba/Sheep	48,57	41,16	279,46	316,70	4.426,25	2.988,51	4.754,27	3.346,37
6	Babi/Pig	305,61	338,79	567,14	553,16	1.251,58	1.137,91	2.124,33	2.029,86

Sumber/Source: Data pemotongan ternak di RPH/TPH dan di luar RPH/TPH yang tercatat berasal dari Laporan Pemotongan Ternak Bulanan (LPTB) BPS RI, sementara Data pemotongan ternak di luar RPH/TPH perkiraan yang tidak tercatat bersumber dari Dinas Provinsi dan Kabupaten/Kota/ The data of livestock slaughtered at slaughterhouses/ slaughter places and outside slaughterhouses/ slaughter places that registered are from Monthly Livestock Slaughter Report BPS-Statistics Indonesia. While the data of livestock slaughtered outside slaughterhouses/ slaughter places estimation that unregistered is comes from the Provincial and Regency/City Office.

Keterangan/Note : *) Angka sementara/Preliminary figures

Tabel 9.2a Pemotongan Sapi Tahun 2023
Table 9.2a Cattle Slaughtered 2023

No	Provinsi/Province	RPH/TPH	Di Luar RPH/TPH		Total Pemotongan
			Yang Tercatat	Perkiraan yang Tidak Tercatat	
(1)	(2)	(3)	(4)	(5)	(6)
1	Aceh	11.431	29.447	26.288	67.166
2	Sumatera Utara	18.875	18.901	43.352	81.128
3	Sumatera Barat	21.353	56.080	-	77.433
4	Riau	15.568	5.493	41.193	62.254
5	Jambi	7.663	9.573	6.200	23.436
6	Sumatera Selatan	8.402	20.513	37.543	66.458
7	Bengkulu	7.296	5.589	3.055	15.940
8	Lampung	6.459	35.799	41.401	83.659
9	Kepulauan Bangka Belitung	6.586	4.105	2.275	12.966
10	Kepulauan Riau	876	1.954	6.377	9.207
11	DKI Jakarta	34.024	6.201	13.961	54.186
12	Jawa Barat	126.759	33.202	192.941	352.902
13	Jawa Tengah	110.343	140.521	97.221	348.085
14	DI. Yogyakarta	3.681	30.701	3.502	37.884
15	Jawa Timur	278.556	57.017	116.221	451.794
16	Banten	53.033	5.021	9.077	67.131
17	Bali	16.248	1.780	8.209	26.237
18	Nusa Tenggara Barat	45.581	11.423	15.202	72.206
19	Nusa Tenggara Timur	29.792	6.733	8.752	45.277
20	Kalimantan Barat	8.016	10.713	10.834	29.563
21	Kalimantan Tengah	7.047	3.731	1.075	11.853
22	Kalimantan Selatan	8.944	14.896	9.064	32.904
23	Kalimantan Timur	17.224	3.232	21.054	41.510
24	Kalimantan Utara	709	1.597	1.669	3.975
25	Sulawesi Utara	5.368	8.970	1.145	15.483
26	Sulawesi Tengah	13.964	3.929	9.175	27.068
27	Sulawesi Selatan	38.187	21.706	57.915	117.808
28	Sulawesi Tenggara	16.864	7.674	24.059	48.597
29	Gorontalo	1.862	7.297	8.398	17.557
30	Sulawesi Barat	2.178	2.218	3.725	8.121
31	Maluku	5.983	1.319	732	8.034
32	Maluku Utara	5.523	4.490	674	10.687
33	Papua Barat	354	732	2.470	3.556
34	Papua Barat Daya	1.671	2.106	-	3.777
35	Papua	546	1.910	1.739	4.195
36	Papua Selatan	3.046	550	815	4.411
37	Papua Tengah	41	2.383	2.880	5.304
38	Papua Pegunungan	-	-	879	879
INDONESIA		940.053	579.506	831.072	2.350.631

Sumber/Source: Data pemotongan ternak di RPH/TPH dan di luar RPH/TPH yang tercatat berasal dari Laporan Pemotongan Ternak Bulanan (LPTB) BPS RI, sementara Data pemotongan ternak di luar RPH/TPH perkiraan yang tidak tercatat bersumber dari Dinas Provinsi dan Kabupaten/Kota/ The data of livestock slaughtered at slaughterhouses/ slaughter places and outside slaughterhouses/slaughter places that registered are from Monthly Livestock Slaughter Report BPS-Statistics Indonesia. While the data of livestock slaughtered outside slaughterhouses/slaughter places estimation that unregistered is comes from the Provincial and Regency/City Office.

Tabel 9.2b Pemotongan Sapi Tahun 2024*)
Table 9.2b Cattle Slaughtered 2024*)

No	Provinsi/Province	RPH/TPH	Di Luar RPH/TPH		Total Pemotongan
			Yang Tercatat	Perkiraan yang Tidak Tercatat	
(1)	(2)	(3)	(4)	(5)	(6)
1	Aceh	10.542	38.460	18.841	67.843
2	Sumatera Utara	22.646	43.455	43.934	110.035
3	Sumatera Barat	34.194	33.301	-	67.495
4	Riau	19.154	1.589	48.476	69.219
5	Jambi	7.979	7.695	7.716	23.390
6	Sumatera Selatan	6.694	20.636	33.573	60.903
7	Bengkulu	7.067	3.035	2.482	12.584
8	Lampung	5.873	31.582	48.539	85.994
9	Kepulauan Bangka Belitung	5.242	4.054	-	9.296
10	Kepulauan Riau	1.300	1.387	7.020	9.707
11	DKI Jakarta	53.702	8.646	14.407	76.755
12	Jawa Barat	155.830	39.877	177.263	372.970
13	Jawa Tengah	124.599	160.289	79.341	364.229
14	DI. Yogyakarta	3.474	28.815	3.295	35.584
15	Jawa Timur	258.251	46.984	170.675	475.910
16	Banten	60.708	4.017	8.208	72.933
17	Bali	17.541	11.388	11	28.940
18	Nusa Tenggara Barat	47.931	13.907	15.963	77.801
19	Nusa Tenggara Timur	30.682	10.154	10.050	50.886
20	Kalimantan Barat	6.080	12.731	7.195	26.006
21	Kalimantan Tengah	6.250	6.115	1.235	13.600
22	Kalimantan Selatan	9.022	19.061	4.863	32.946
23	Kalimantan Timur	16.086	4.668	21.266	42.020
24	Kalimantan Utara	865	1.485	1.922	4.272
25	Sulawesi Utara	4.838	8.067	1.284	14.189
26	Sulawesi Tengah	16.186	3.802	11.102	31.090
27	Sulawesi Selatan	41.033	19.859	52.743	113.635
28	Sulawesi Tenggara	15.489	6.064	29.266	50.819
29	Gorontalo	2.269	6.380	9.223	17.872
30	Sulawesi Barat	2.569	3.932	4.049	10.550
31	Maluku	5.601	2.402	2.402	10.405
32	Maluku Utara	4.898	4.017	382	9.297
33	Papua Barat	426	678	3.441	4.545
34	Papua Barat Daya	1.169	1.707	382	3.258
35	Papua	652	2.203	1.920	4.775
36	Papua Selatan	2.803	357	614	3.774
37	Papua Tengah	76	2.634	3.152	5.862
38	Papua Pegunungan	-	376	380	756
INDONESIA		1.009.721	615.809	846.615	2.472.145

Sumber/Source: Data pemotongan ternak di RPH/TPH dan di luar RPH/TPH yang tercatat berasal dari Laporan Pemotongan Ternak Bulanan (LPTB) BPS RI, sementara Data pemotongan ternak di luar RPH/TPH perkiraan yang tidak tercatat bersumber dari Dinas Provinsi dan Kabupaten/Kota/ The data of livestock slaughtered at slaughterhouses/ slaughter places and outside slaughterhouses/slaughter places that registered are from Monthly Livestock Slaughter Report BPS-Statistics Indonesia. While the data of livestock slaughtered outside slaughterhouses/slaughter places estimation that unregistered is comes from the Provincial and Regency/City Office.

Keterangan/Note : *) Angka sementara/Preliminary figures

Tabel 9.3a Pemotongan Sapi Potong Lokal Tahun 2023
Table 9.3a Local Beef Cattle Slaughtered 2023

(Ekor/Head)

No	Provinsi/Province	RPH/TPH	Di Luar RPH/TPH		Total Pemotongan
			Yang Tercatat	Perkiraan yang Tidak Tercatat	
(1)	(2)	(3)	(4)	(5)	(6)
1	Aceh	8.301	29.435	25.974	63.710
2	Sumatera Utara	8.928	18.276	43.352	70.556
3	Sumatera Barat	17.952	55.699	-	73.651
4	Riau	13.572	5.488	36.054	55.114
5	Jambi	6.103	9.573	6.200	21.876
6	Sumatera Selatan	3.740	19.788	28.512	52.040
7	Bengkulu	7.220	4.810	3.053	15.083
8	Lampung	2.540	31.180	38.234	71.954
9	Kepulauan Bangka Belitung	156	4.000	2.016	6.172
10	Kepulauan Riau	858	1.954	6.377	9.189
11	DKI Jakarta	1.178	1.842	2.801	5.821
12	Jawa Barat	34.837	21.195	140.511	196.543
13	Jawa Tengah	104.180	140.503	93.940	338.623
14	DI. Yogyakarta	3.665	30.701	3.502	37.868
15	Jawa Timur	261.730	55.742	109.231	426.703
16	Banten	22.735	2.324	9.077	34.136
17	Bali	16.248	1.780	8.209	26.237
18	Nusa Tenggara Barat	45.581	11.423	15.202	72.206
19	Nusa Tenggara Timur	29.792	6.733	8.752	45.277
20	Kalimantan Barat	7.321	10.632	10.810	28.763
21	Kalimantan Tengah	7.033	3.731	1.075	11.839
22	Kalimantan Selatan	8.860	14.846	9.064	32.770
23	Kalimantan Timur	16.862	3.232	21.054	41.148
24	Kalimantan Utara	709	1.597	1.669	3.975
25	Sulawesi Utara	5.368	8.970	1.145	15.483
26	Sulawesi Tengah	13.912	3.929	9.175	27.016
27	Sulawesi Selatan	38.180	21.706	57.904	117.790
28	Sulawesi Tenggara	16.862	7.666	24.059	48.587
29	Gorontalo	1.859	7.297	8.398	17.554
30	Sulawesi Barat	2.178	2.218	3.725	8.121
31	Maluku	5.983	1.319	732	8.034
32	Maluku Utara	5.523	4.490	674	10.687
33	Papua Barat	354	732	2.470	3.556
34	Papua Barat Daya	1.671	2.106	-	3.777
35	Papua	546	1.910	1.739	4.195
36	Papua Selatan	3.046	550	815	4.411
37	Papua Tengah	41	2.383	2.880	5.304
38	Papua Pegunungan	-	-	879	879
	INDONESIA	725.624	551.760	739.264	2.016.648

Sumber/Source: Data pemotongan ternak di RPH/TPH dan di luar RPH/TPH yang tercatat berasal dari Laporan Pemotongan Ternak Bulanan (LPTB) BPS RI, sementara Data pemotongan ternak di luar RPH/TPH perkiraan yang tidak tercatat bersumber dari Dinas Provinsi dan Kabupaten/Kota/ The data of livestock slaughtered at slaughterhouses/ slaughter places and outside slaughterhouses/slaughter places that registered are from Monthly Livestock Slaughter Report BPS-Statistics Indonesia. While the data of livestock slaughtered outside slaughterhouses/slaughter places estimation that unregistered is comes from the Provincial and Regency/City Office.

Tabel 9.3b Pemotongan Sapi Potong Lokal Tahun 2024*)
Table 9.3b Local Beef Cattle Slaughtered 2024*)

No	Provinsi/Province	RPH/TPH	Di Luar RPH/TPH		Total Pemotongan
			Yang Tercatat	Perkiraan yang Tidak Tercatat	
(1)	(2)	(3)	(4)	(5)	(6)
1	Aceh	7.931	38.448	18.580	64.959
2	Sumatera Utara	12.319	42.868	43.934	99.121
3	Sumatera Barat	31.180	32.831	-	64.011
4	Riau	17.331	1.589	38.410	57.330
5	Jambi	6.413	7.695	7.716	21.824
6	Sumatera Selatan	3.280	20.305	24.154	47.739
7	Bengkulu	7.015	2.129	2.477	11.621
8	Lampung	2.325	26.625	45.138	74.088
9	Kepulauan Bangka Belitung	555	2.683	-	3.238
10	Kepulauan Riau	1.300	1.387	7.020	9.707
11	DKI Jakarta	12.516	8.646	3.431	24.593
12	Jawa Barat	28.066	13.243	129.189	170.498
13	Jawa Tengah	116.995	160.277	75.039	352.311
14	DI. Yogyakarta	3.448	28.815	3.295	35.558
15	Jawa Timur	241.365	46.980	162.658	451.003
16	Banten	15.313	1.531	8.208	25.052
17	Bali	17.541	11.388	11	28.940
18	Nusa Tenggara Barat	47.931	13.907	15.963	77.801
19	Nusa Tenggara Timur	30.682	10.154	10.050	50.886
20	Kalimantan Barat	5.356	12.731	7.195	25.282
21	Kalimantan Tengah	6.249	6.115	1.235	13.599
22	Kalimantan Selatan	8.925	18.980	4.863	32.768
23	Kalimantan Timur	16.086	4.668	21.266	42.020
24	Kalimantan Utara	865	1.485	1.922	4.272
25	Sulawesi Utara	4.838	8.067	1.284	14.189
26	Sulawesi Tengah	16.186	3.802	11.102	31.090
27	Sulawesi Selatan	41.033	19.859	52.743	113.635
28	Sulawesi Tenggara	15.489	6.064	29.266	50.819
29	Gorontalo	2.269	6.380	9.223	17.872
30	Sulawesi Barat	2.569	3.932	4.049	10.550
31	Maluku	5.601	2.402	2.402	10.405
32	Maluku Utara	4.898	4.017	382	9.297
33	Papua Barat	426	678	3.441	4.545
34	Papua Barat Daya	1.169	1.707	382	3.258
35	Papua	652	2.203	1.920	4.775
36	Papua Selatan	2.803	357	614	3.774
37	Papua Tengah	76	2.634	3.152	5.862
38	Papua Pegunungan	-	376	380	756
	INDONESIA	738.996	577.958	752.094	2.069.048

Sumber/Source: Data pemotongan ternak di RPH/TPH dan di luar RPH/TPH yang tercatat berasal dari Laporan Pemotongan Ternak Bulanan (LPTB) BPS RI, sementara Data pemotongan ternak di luar RPH/TPH perkiraan yang tidak tercatat bersumber dari Dinas Provinsi dan Kabupaten/Kota/ The data of livestock slaughtered at slaughterhouses/ slaughter places and outside slaughterhouses/slaughter places that registered are from Monthly Livestock Slaughter Report BPS-Statistics Indonesia. While the data of livestock slaughtered outside slaughterhouses/slaughter places estimation that unregistered is comes from the Provincial and Regency/City Office.

Keterangan/Note : *) Angka sementara/Preliminary figures

Tabel 9.4a Pemotongan Sapi Potong Ex-Impor Tahun 2023
Table 9.4a Ex-Imported Beef Cattle Slaughtered 2023

No	Provinsi/Province	RPH/TPH	Di Luar RPH/TPH		Total Pemotongan
			Yang Tercatat	Perkiraan yang Tidak Tercatat	
(1)	(2)	(3)	(4)	(5)	(6)
1	Aceh	3.130	12	314	3.456
2	Sumatera Utara	9.528	625	-	10.153
3	Sumatera Barat	3.383	381	-	3.764
4	Riau	1.996	5	5.139	7.140
5	Jambi	1.559	-	-	1.559
6	Sumatera Selatan	4.662	725	9.031	14.418
7	Bengkulu	76	779	2	857
8	Lampung	3.919	4.619	3.167	11.705
9	Kepulauan Bangka Belitung	6.430	105	259	6.794
10	Kepulauan Riau	18	-	-	18
11	DKI Jakarta	32.846	-	10.942	43.788
12	Jawa Barat	87.342	12.007	49.605	148.954
13	Jawa Tengah	2.425	-	1.967	4.392
14	DI. Yogyakarta	-	-	-	-
15	Jawa Timur	583	1.273	-	1.856
16	Banten	30.298	2.697	-	32.995
17	Bali	-	-	-	-
18	Nusa Tenggara Barat	-	-	-	-
19	Nusa Tenggara Timur	-	-	-	-
20	Kalimantan Barat	695	81	24	800
21	Kalimantan Tengah	14	-	-	14
22	Kalimantan Selatan	84	50	-	134
23	Kalimantan Timur	362	-	-	362
24	Kalimantan Utara	-	-	-	-
25	Sulawesi Utara	-	-	-	-
26	Sulawesi Tengah	52	-	-	52
27	Sulawesi Selatan	7	-	-	7
28	Sulawesi Tenggara	2	8	-	10
29	Gorontalo	3	-	-	3
30	Sulawesi Barat	-	-	-	-
31	Maluku	-	-	-	-
32	Maluku Utara	-	-	-	-
33	Papua Barat	-	-	-	-
34	Papua Barat Daya	-	-	-	-
35	Papua	-	-	-	-
36	Papua Selatan	-	-	-	-
37	Papua Tengah	-	-	-	-
38	Papua Pegunungan	-	-	-	-
INDONESIA		189.414	23.367	80.450	293.231

Tabel 9.4b Pemotongan Sapi Potong Ex-Impor Tahun 2024*)
Table 9.4b Ex-Imported Beef Cattle Slaughtered 2024*)

No	Provinsi/Province	RPH/TPH	Di Luar RPH/TPH		Total Pemotongan
			Yang Tercatat	Perkiraan yang Tidak Tercatat	
(1)	(2)	(3)	(4)	(5)	(6)
1	Aceh	2.611	12	261	2.884
2	Sumatera Utara	10.267	580	-	10.847
3	Sumatera Barat	3.000	470	-	3.470
4	Riau	1.823	-	10.066	11.889
5	Jambi	1.566	-	-	1.566
6	Sumatera Selatan	3.414	331	9.419	13.164
7	Bengkulu	52	906	5	963
8	Lampung	3.548	4.957	3.401	11.906
9	Kepulauan Bangka Belitung	4.687	1.371	-	6.058
10	Kepulauan Riau	-	-	-	-
11	DKI Jakarta	41.186	-	10.976	52.162
12	Jawa Barat	123.384	26.355	44.701	194.440
13	Jawa Tengah	3.808	-	1	3.809
14	DI. Yogyakarta	-	-	-	-
15	Jawa Timur	1.185	-	-	1.185
16	Banten	45.395	2.486	-	47.881
17	Bali	-	-	-	-
18	Nusa Tenggara Barat	-	-	-	-
19	Nusa Tenggara Timur	-	-	-	-
20	Kalimantan Barat	724	-	-	724
21	Kalimantan Tengah	1	-	-	1
22	Kalimantan Selatan	97	81	-	178
23	Kalimantan Timur	-	-	-	-
24	Kalimantan Utara	-	-	-	-
25	Sulawesi Utara	-	-	-	-
26	Sulawesi Tengah	-	-	-	-
27	Sulawesi Selatan	-	-	-	-
28	Sulawesi Tenggara	-	-	-	-
29	Gorontalo	-	-	-	-
30	Sulawesi Barat	-	-	-	-
31	Maluku	-	-	-	-
32	Maluku Utara	-	-	-	-
33	Papua Barat	-	-	-	-
34	Papua Barat Daya	-	-	-	-
35	Papua	-	-	-	-
36	Papua Selatan	-	-	-	-
37	Papua Tengah	-	-	-	-
38	Papua Pegunungan	-	-	-	-
INDONESIA		246.748	37.549	78.830	363.127

Keterangan/Note : *) Angka sementara/Preliminary figures

Tabel 9.5a Pemotongan Sapi Perah Tahun 2023
Table 9.5a Dairy Cattle Slaughtered 2023

(Ekor/Head)

No	Provinsi/Province	RPH/TPH	Di Luar RPH/TPH		Total Pemotongan
			Yang Tercatat	Perkiraan yang Tidak Tercatat	
(1)	(2)	(3)	(4)	(5)	(6)
1	Aceh	-	-	-	-
2	Sumatera Utara	419	-	-	419
3	Sumatera Barat	18	-	-	18
4	Riau	-	-	-	-
5	Jambi	1	-	-	1
6	Sumatera Selatan	-	-	-	-
7	Bengkulu	-	-	-	-
8	Lampung	-	-	-	-
9	Kepulauan Bangka Belitung	-	-	-	-
10	Kepulauan Riau	-	-	-	-
11	DKI Jakarta	-	4.359	218	4.577
12	Jawa Barat	4.580	-	2.825	7.405
13	Jawa Tengah	3.738	18	1.314	5.070
14	DI. Yogyakarta	16	-	-	16
15	Jawa Timur	16.243	2	6.990	23.235
16	Banten	-	-	-	-
17	Bali	-	-	-	-
18	Nusa Tenggara Barat	-	-	-	-
19	Nusa Tenggara Timur	-	-	-	-
20	Kalimantan Barat	-	-	-	-
21	Kalimantan Tengah	-	-	-	-
22	Kalimantan Selatan	-	-	-	-
23	Kalimantan Timur	-	-	-	-
24	Kalimantan Utara	-	-	-	-
25	Sulawesi Utara	-	-	-	-
26	Sulawesi Tengah	-	-	-	-
27	Sulawesi Selatan	-	-	11	11
28	Sulawesi Tenggara	-	-	-	-
29	Gorontalo	-	-	-	-
30	Sulawesi Barat	-	-	-	-
31	Maluku	-	-	-	-
32	Maluku Utara	-	-	-	-
33	Papua Barat	-	-	-	-
34	Papua Barat Daya	-	-	-	-
35	Papua	-	-	-	-
36	Papua Selatan	-	-	-	-
37	Papua Tengah	-	-	-	-
38	Papua Pegunungan	-	-	-	-
INDONESIA		25.015	4.379	11.358	40.752

Sumber/Source: Data pemotongan ternak di RPH/TPH dan di luar RPH/TPH yang tercatat berasal dari Laporan Pemotongan Ternak Bulanan (LPTB) BPS RI, sementara Data pemotongan ternak di luar RPH/TPH perkiraan yang tidak tercatat bersumber dari Dinas Provinsi dan Kabupaten/Kota/ The data of livestock slaughtered at slaughterhouses/ slaughter places and outside slaughterhouses/slaughter places that registered are from Monthly Livestock Slaughter Report BPS-Statistics Indonesia. While the data of livestock slaughtered outside slaughterhouses/slaughter places estimation that unregistered is comes from the Provincial and Regency/City Office.

Tabel 9.5b Pemotongan Sapi Perah Tahun 2024*)
Table 9.5b Dairy Cattle Slaughtered 2024*)

No	Provinsi/Province	RPH/TPH	Di Luar RPH/TPH		Total Pemotongan
			Yang Tercatat	Perkiraan yang Tidak Tercatat	
(1)	(2)	(3)	(4)	(5)	(6)
1	Aceh	-	-	-	-
2	Sumatera Utara	60	7	-	67
3	Sumatera Barat	14	-	-	14
4	Riau	-	-	-	-
5	Jambi	-	-	-	-
6	Sumatera Selatan	-	-	-	-
7	Bengkulu	-	-	-	-
8	Lampung	-	-	-	-
9	Kepulauan Bangka Belitung	-	-	-	-
10	Kepulauan Riau	-	-	-	-
11	DKI Jakarta	-	-	-	-
12	Jawa Barat	4.380	279	3.373	8.032
13	Jawa Tengah	3.796	12	4.301	8.109
14	DI. Yogyakarta	26	-	-	26
15	Jawa Timur	15.701	4	8.017	23.722
16	Banten	-	-	-	-
17	Bali	-	-	-	-
18	Nusa Tenggara Barat	-	-	-	-
19	Nusa Tenggara Timur	-	-	-	-
20	Kalimantan Barat	-	-	-	-
21	Kalimantan Tengah	-	-	-	-
22	Kalimantan Selatan	-	-	-	-
23	Kalimantan Timur	-	-	-	-
24	Kalimantan Utara	-	-	-	-
25	Sulawesi Utara	-	-	-	-
26	Sulawesi Tengah	-	-	-	-
27	Sulawesi Selatan	-	-	-	-
28	Sulawesi Tenggara	-	-	-	-
29	Gorontalo	-	-	-	-
30	Sulawesi Barat	-	-	-	-
31	Maluku	-	-	-	-
32	Maluku Utara	-	-	-	-
33	Papua Barat	-	-	-	-
34	Papua Barat Daya	-	-	-	-
35	Papua	-	-	-	-
36	Papua Selatan	-	-	-	-
37	Papua Tengah	-	-	-	-
38	Papua Pegunungan	-	-	-	-
	INDONESIA	23.977	302	15.691	39.970

Sumber/Source: Data pemotongan ternak di RPH/TPH dan di luar RPH/TPH yang tercatat berasal dari Laporan Pemotongan Ternak Bulanan (LPTB) BPS RI, sementara Data pemotongan ternak di luar RPH/TPH perkiraan yang tidak tercatat bersumber dari Dinas Provinsi dan Kabupaten/Kota/ The data of livestock slaughtered at slaughterhouses/ slaughter places and outside slaughterhouses/slaughter places that registered are from Monthly Livestock Slaughter Report BPS-Statistics Indonesia. While the data of livestock slaughtered outside slaughterhouses/slaughter places estimation that unregistered is comes from the Provincial and Regency/City Office.

Keterangan/Note : *) Angka sementara/Preliminary figures

Tabel 9.6a Pemotongan Kerbau Tahun 2023
Table 9.6a Buffaloes Slaughtered 2023

No	Provinsi/Province	RPH/TPH	Di Luar RPH/TPH		Total Pemotongan
			Yang Tercatat	Perkiraan yang Tidak Tercatat	
(1)	(2)	(3)	(4)	(5)	(6)
1	Aceh	1.270	7.192	3.544	12.006
2	Sumatera Utara	3.411	2.286	5.288	10.985
3	Sumatera Barat	2.071	2.304	-	4.375
4	Riau	1.472	476	4.541	6.489
5	Jambi	4.338	1.968	1.430	7.736
6	Sumatera Selatan	84	701	2.032	2.817
7	Bengkulu	829	404	124	1.357
8	Lampung	-	102	465	567
9	Kepulauan Bangka Belitung	-	2	9	11
10	Kepulauan Riau	-	-	-	-
11	DKI Jakarta	-	46	128	174
12	Jawa Barat	145	61	1.661	1.867
13	Jawa Tengah	1.841	6.468	660	8.969
14	DI. Yogyakarta	1	-	-	1
15	Jawa Timur	-	1	332	333
16	Banten	212	442	9.500	10.154
17	Bali	-	8	5	13
18	Nusa Tenggara Barat	2.730	207	165	3.102
19	Nusa Tenggara Timur	352	649	3.555	4.556
20	Kalimantan Barat	266	7	21	294
21	Kalimantan Tengah	218	105	-	323
22	Kalimantan Selatan	849	460	498	1.807
23	Kalimantan Timur	74	4	470	548
24	Kalimantan Utara	-	42	63	105
25	Sulawesi Utara	-	-	-	-
26	Sulawesi Tengah	-	-	25	25
27	Sulawesi Selatan	82	11.017	6.268	17.367
28	Sulawesi Tenggara	1	-	69	70
29	Gorontalo	-	-	-	-
30	Sulawesi Barat	1	542	33	576
31	Maluku	5	44	-	49
32	Maluku Utara	-	2	-	2
33	Papua Barat	-	-	-	-
34	Papua Barat Daya	-	-	-	-
35	Papua	-	-	-	-
36	Papua Selatan	48	8	5	61
37	Papua Tengah	-	-	-	-
38	Papua Pegunungan	-	-	18	18
INDONESIA		20.300	35.548	40.909	96.757

Sumber/Source: Data pemotongan ternak di RPH/TPH dan di luar RPH/TPH yang tercatat berasal dari Laporan Pemotongan Ternak Bulanan (LPTB) BPS RI, sementara Data pemotongan ternak di luar RPH/TPH perkiraan yang tidak tercatat bersumber dari Dinas Provinsi dan Kabupaten/Kota/ The data of livestock slaughtered at slaughterhouses/ slaughter places and outside slaughterhouses/slaughter places that registered are from Monthly Livestock Slaughter Report BPS-Statistics Indonesia. While the data of livestock slaughtered outside slaughterhouses/slaughter places estimation that unregistered is comes from the Provincial and Regency/City Office.

Tabel 9.6b Pemotongan Kerbau Tahun 2024*)
Table 9.6b Buffaloes Slaughtered 2024*)

No	Provinsi/Province	RPH/TPH	Di Luar RPH/TPH		Total Pemotongan
			Yang Tercatat	Perkiraan yang Tidak Tercatat	
(1)	(2)	(3)	(4)	(5)	(6)
1	Aceh	1.048	7.521	3.382	11.951
2	Sumatera Utara	3.386	2.358	3.390	9.134
3	Sumatera Barat	1.238	1.719	-	2.957
4	Riau	1.317	162	4.766	6.245
5	Jambi	3.595	3.588	637	7.820
6	Sumatera Selatan	8	681	1.905	2.594
7	Bengkulu	572	290	85	947
8	Lampung	-	43	514	557
9	Kepulauan Bangka Belitung	-	1	-	1
10	Kepulauan Riau	-	-	-	-
11	DKI Jakarta	-	139	115	254
12	Jawa Barat	45	128	5.825	5.998
13	Jawa Tengah	1.569	6.049	734	8.352
14	DI. Yogyakarta	-	-	-	-
15	Jawa Timur	-	6	344	350
16	Banten	76	188	8.774	9.038
17	Bali	-	-	29	29
18	Nusa Tenggara Barat	2.904	279	174	3.357
19	Nusa Tenggara Timur	239	2.173	2.395	4.807
20	Kalimantan Barat	427	4	19	450
21	Kalimantan Tengah	299	170	-	469
22	Kalimantan Selatan	849	378	243	1.470
23	Kalimantan Timur	102	-	473	575
24	Kalimantan Utara	-	77	45	122
25	Sulawesi Utara	-	-	-	-
26	Sulawesi Tengah	-	-	11	11
27	Sulawesi Selatan	24	23.849	2.371	26.244
28	Sulawesi Tenggara	-	-	61	61
29	Gorontalo	-	-	-	-
30	Sulawesi Barat	-	533	32	565
31	Maluku	23	71	15	109
32	Maluku Utara	-	-	-	-
33	Papua Barat	-	-	-	-
34	Papua Barat Daya	-	-	-	-
35	Papua	-	-	-	-
36	Papua Selatan	32	-	5	37
37	Papua Tengah	-	-	-	-
38	Papua Pegunungan	-	-	11	11
INDONESIA		17.753	50.407	36.355	104.515

Sumber/Source: Data pemotongan ternak di RPH/TPH dan di luar RPH/TPH yang tercatat berasal dari Laporan Pemotongan Ternak Bulanan (LPTB) BPS RI, sementara Data pemotongan ternak di luar RPH/TPH perkiraan yang tidak tercatat bersumber dari Dinas Provinsi dan Kabupaten/Kota/ The data of livestock slaughtered at slaughterhouses/ slaughter places and outside slaughterhouses/slaughter places that registered are from Monthly Livestock Slaughter Report BPS-Statistics Indonesia. While the data of livestock slaughtered outside slaughterhouses/slaughter places estimation that unregistered is comes from the Provincial and Regency/City Office.

Keterangan/Note : *) Angka sementara/Preliminary figures

Tabel 9.7a Pemotongan Kuda Tahun 2023
Table 9.7a Horse Slaughtered 2023

No	Provinsi/Province	RPH/TPH	Di Luar RPH/TPH		Total Pemotongan
			Yang Tercatat	Perkiraan yang Tidak Tercatat	
(1)	(2)	(3)	(4)	(5)	(6)
1	Aceh	-	-	-	-
2	Sumatera Utara	188	-	19	207
3	Sumatera Barat	11	-	-	11
4	Riau	-	-	-	-
5	Jambi	-	-	-	-
6	Sumatera Selatan	-	-	-	-
7	Bengkulu	-	-	-	-
8	Lampung	-	-	-	-
9	Kepulauan Bangka Belitung	-	-	-	-
10	Kepulauan Riau	-	-	-	-
11	DKI Jakarta	-	-	-	-
12	Jawa Barat	-	-	-	-
13	Jawa Tengah	-	7	-	7
14	DI. Yogyakarta	-	654	-	654
15	Jawa Timur	-	-	101	101
16	Banten	-	-	-	-
17	Bali	-	-	-	-
18	Nusa Tenggara Barat	51	-	455	506
19	Nusa Tenggara Timur	-	358	1.508	1.866
20	Kalimantan Barat	-	-	-	-
21	Kalimantan Tengah	-	-	-	-
22	Kalimantan Selatan	-	-	-	-
23	Kalimantan Timur	-	-	90	90
24	Kalimantan Utara	-	-	-	-
25	Sulawesi Utara	-	-	-	-
26	Sulawesi Tengah	-	-	-	-
27	Sulawesi Selatan	590	1.459	4.254	6.303
28	Sulawesi Tenggara	-	-	-	-
29	Gorontalo	-	-	-	-
30	Sulawesi Barat	-	-	-	-
31	Maluku	-	-	63	63
32	Maluku Utara	-	-	-	-
33	Papua Barat	-	-	-	-
34	Papua Barat Daya	-	-	-	-
35	Papua	-	-	-	-
36	Papua Selatan	-	-	-	-
37	Papua Tengah	-	-	-	-
38	Papua Pegunungan	-	-	-	-
INDONESIA		840	2.478	6.490	9.808

Sumber/Source: Data pemotongan ternak di RPH/TPH dan di luar RPH/TPH yang tercatat berasal dari Laporan Pemotongan Ternak Bulanan (LPTB) BPS RI, sementara Data pemotongan ternak di luar RPH/TPH perkiraan yang tidak tercatat bersumber dari Dinas Provinsi dan Kabupaten/Kota/ The data of livestock slaughtered at slaughterhouses/ slaughter places and outside slaughterhouses/slaughter places that registered are from Monthly Livestock Slaughter Report BPS-Statistics Indonesia. While the data of livestock slaughtered outside slaughterhouses/slaughter places estimation that unregistered is comes from the Provincial and Regency/City Office.

Tabel 9.7b Pemotongan Kuda Tahun 2024*)
Table 9.7b Horse Slaughtered 2024*)

No	Provinsi/Province	RPH/TPH	Di Luar RPH/TPH		Total Pemotongan
			Yang Tercatat	Perkiraan yang Tidak Tercatat	
(1)	(2)	(3)	(4)	(5)	(6)
1	Aceh	-	-	-	-
2	Sumatera Utara	159	-	16	175
3	Sumatera Barat	21	-	-	21
4	Riau	-	-	-	-
5	Jambi	-	-	-	-
6	Sumatera Selatan	-	-	-	-
7	Bengkulu	-	-	-	-
8	Lampung	-	-	-	-
9	Kepulauan Bangka Belitung	-	-	-	-
10	Kepulauan Riau	-	-	-	-
11	DKI Jakarta	-	-	-	-
12	Jawa Barat	-	-	-	-
13	Jawa Tengah	-	4	-	4
14	DI. Yogyakarta	-	536	-	536
15	Jawa Timur	-	-	104	104
16	Banten	-	-	-	-
17	Bali	-	-	-	-
18	Nusa Tenggara Barat	57	-	458	515
19	Nusa Tenggara Timur	-	779	1.497	2.276
20	Kalimantan Barat	-	-	-	-
21	Kalimantan Tengah	-	-	-	-
22	Kalimantan Selatan	-	-	-	-
23	Kalimantan Timur	-	-	91	91
24	Kalimantan Utara	-	-	-	-
25	Sulawesi Utara	-	-	-	-
26	Sulawesi Tengah	-	-	-	-
27	Sulawesi Selatan	629	680	3.741	5.050
28	Sulawesi Tenggara	-	-	2	2
29	Gorontalo	-	-	-	-
30	Sulawesi Barat	-	-	-	-
31	Maluku	-	-	61	61
32	Maluku Utara	-	-	-	-
33	Papua Barat	-	-	-	-
34	Papua Barat Daya	-	-	-	-
35	Papua	-	-	-	-
36	Papua Selatan	-	-	-	-
37	Papua Tengah	-	-	-	-
38	Papua Pegunungan	-	-	-	-
INDONESIA		866	1.999	5.970	8.835

Sumber/Source: Data pemotongan ternak di RPH/TPH dan di luar RPH/TPH yang tercatat berasal dari Laporan Pemotongan Ternak Bulanan (LPTB) BPS RI, sementara Data pemotongan ternak di luar RPH/TPH perkiraan yang tidak tercatat bersumber dari Dinas Provinsi dan Kabupaten/Kota/ The data of livestock slaughtered at slaughterhouses/ slaughter places and outside slaughterhouses/slaughter places that registered are from Monthly Livestock Slaughter Report BPS-Statistics Indonesia. While the data of livestock slaughtered outside slaughterhouses/slaughter places estimation that unregistered is comes from the Provincial and Regency/City Office.

Keterangan/Note : *) Angka sementara/Preliminary figures

Tabel
Table 9.8aPemotongan Kambing Tahun 2023
Goats Slaughtered 2023

(Ekor/Head)

No	Provinsi/Province	RPH/TPH	Di Luar RPH/TPH		Total Pemotongan
			Yang Tercatat	Perkiraan yang Tidak Tercatat	
(1)	(2)	(3)	(4)	(5)	(6)
1	Aceh	2.139	39.809	80.418	122.366
2	Sumatera Utara	1.287	6.202	41.322	48.811
3	Sumatera Barat	-	7.443	-	7.443
4	Riau	62	307	74.473	74.842
5	Jambi	1.739	6.394	14.700	22.833
6	Sumatera Selatan	-	10.718	98.753	109.471
7	Bengkulu	293	1.051	1.009	2.353
8	Lampung	772	48.405	262.892	312.069
9	Kepulauan Bangka Belitung	-	6.569	6.639	13.208
10	Kepulauan Riau	30	5.789	15.179	20.998
11	DKI Jakarta	31.487	18.920	13.215	63.622
12	Jawa Barat	5.605	3.800	806.244	815.649
13	Jawa Tengah	36.736	284.742	217.493	538.971
14	DI. Yogyakarta	3.415	60.665	26.021	90.101
15	Jawa Timur	15.855	153.301	1.203.397	1.372.553
16	Banten	-	4.192	162.949	167.141
17	Bali	-	24.140	124.253	148.393
18	Nusa Tenggara Barat	833	6.021	20.331	27.185
19	Nusa Tenggara Timur	1.700	8.171	25.331	35.202
20	Kalimantan Barat	108	3.822	22.582	26.512
21	Kalimantan Tengah	674	2.612	2.628	5.914
22	Kalimantan Selatan	-	1.905	43.072	44.977
23	Kalimantan Timur	10	3.999	56.519	60.528
24	Kalimantan Utara	1	829	6.431	7.261
25	Sulawesi Utara	-	850	-	850
26	Sulawesi Tengah	-	245	36.521	36.766
27	Sulawesi Selatan	344	3.568	62.745	66.657
28	Sulawesi Tenggara	2	2.814	16.309	19.125
29	Gorontalo	-	-	11.333	11.333
30	Sulawesi Barat	-	369	2.905	3.274
31	Maluku	707	942	-	1.649
32	Maluku Utara	-	888	7.444	8.332
33	Papua Barat	-	173	637	810
34	Papua Barat Daya	-	229	511	740
35	Papua	-	66	1.218	1.284
36	Papua Selatan	-	295	183	478
37	Papua Tengah	64	49	17	130
38	Papua Pegunungan	-	-	1.048	1.048
INDONESIA		103.863	720.294	3.466.722	4.290.879

Sumber/Source: Data pemotongan ternak di RPH/TPH dan di luar RPH/TPH yang tercatat berasal dari Laporan Pemotongan Ternak Bulanan (LPTB) BPS RI, sementara Data pemotongan ternak di luar RPH/TPH perkiraan yang tidak tercatat bersumber dari Dinas Provinsi dan Kabupaten/Kota/ The data of livestock slaughtered at slaughterhouses/ slaughter places and outside slaughterhouses/slaughter places that registered are from Monthly Livestock Slaughter Report BPS-Statistics Indonesia. While the data of livestock slaughtered outside slaughterhouses/slaughter places estimation that unregistered is comes from the Provincial and Regency/City Office.

Tabel
Table 9.8bPemotongan Kambing Tahun 2024*)
Goats Cattle Slaughtered 2024*)

No	Provinsi/Province	RPH/TPH	Di Luar RPH/TPH		Total Pemotongan
			Yang Tercatat	Perkiraan yang Tidak Tercatat	
(1)	(2)	(3)	(4)	(5)	(6)
1	Aceh	2.320	47.346	77.928	127.594
2	Sumatera Utara	4.055	11.679	37.982	53.716
3	Sumatera Barat	71	5.572	-	5.643
4	Riau	5	-	76.692	76.697
5	Jambi	2.077	8.050	12.750	22.877
6	Sumatera Selatan	-	10.916	74.322	85.238
7	Bengkulu	242	526	577	1.345
8	Lampung	730	45.167	287.657	333.554
9	Kepulauan Bangka Belitung	-	5.775	-	5.775
10	Kepulauan Riau	94	15.026	8.038	23.158
11	DKI Jakarta	34.065	27.487	13.281	74.833
12	Jawa Barat	20.448	1.066	501.312	522.826
13	Jawa Tengah	41.242	344.912	329.803	715.957
14	DI. Yogyakarta	4.852	41.866	24.796	71.514
15	Jawa Timur	14.528	74.478	1.321.814	1.410.820
16	Banten	-	965	165.848	166.813
17	Bali	-	20.128	128.343	148.471
18	Nusa Tenggara Barat	885	6.835	20.653	28.373
19	Nusa Tenggara Timur	1.575	11.775	24.133	37.483
20	Kalimantan Barat	125	5.571	19.483	25.179
21	Kalimantan Tengah	91	3.151	2.593	5.835
22	Kalimantan Selatan	1	2.490	44.036	46.527
23	Kalimantan Timur	-	3.558	57.084	60.642
24	Kalimantan Utara	-	2.014	5.625	7.639
25	Sulawesi Utara	-	1.307	-	1.307
26	Sulawesi Tengah	-	208	10.625	10.833
27	Sulawesi Selatan	262	3.819	47.415	51.496
28	Sulawesi Tenggara	-	2.663	17.316	19.979
29	Gorontalo	-	-	11.419	11.419
30	Sulawesi Barat	-	428	2.599	3.027
31	Maluku	515	1.315	-	1.830
32	Maluku Utara	-	846	6.848	7.694
33	Papua Barat	-	131	708	839
34	Papua Barat Daya	-	949	640	1.589
35	Papua	-	395	1.399	1.794
36	Papua Selatan	-	444	183	627
37	Papua Tengah	156	-	-	156
38	Papua Pegunungan	-	-	858	858
INDONESIA		128.339	708.858	3.334.760	4.171.957

Sumber/Source: Data pemotongan ternak di RPH/TPH dan di luar RPH/TPH yang tercatat berasal dari Laporan Pemotongan Ternak Bulanan (LPTB) BPS RI, sementara Data pemotongan ternak di luar RPH/TPH perkiraan yang tidak tercatat bersumber dari Dinas Provinsi dan Kabupaten/Kota/ The data of livestock slaughtered at slaughterhouses/ slaughter places and outside slaughterhouses/slaughter places that registered are from Monthly Livestock Slaughter Report BPS-Statistics Indonesia. While the data of livestock slaughtered outside slaughterhouses/slaughter places estimation that unregistered is comes from the Provincial and Regency/City Office.

Keterangan/Note : *) Angka sementara/Preliminary figures

Tabel 9.9a Pemotongan Domba Tahun 2023
Table 9.9a Sheep Slaughtered 2023

(Ekor/Head)

No	Provinsi/Province	RPH/TPH	Di Luar RPH/TPH		Total Pemotongan
			Yang Tercatat	Perkiraan yang Tidak Tercatat	
(1)	(2)	(3)	(4)	(5)	(6)
1	Aceh	240	12.603	20.450	33.293
2	Sumatera Utara	1.247	4.745	33.955	39.947
3	Sumatera Barat	-	4	-	4
4	Riau	-	-	3.386	3.386
5	Jambi	17	1.572	1.411	3.000
6	Sumatera Selatan	-	217	5.942	6.159
7	Bengkulu	-	1	77	78
8	Lampung	-	508	10.007	10.515
9	Kepulauan Bangka Belitung	-	1	-	1
10	Kepulauan Riau	-	-	-	-
11	DKI Jakarta	-	1.488	4.285	5.773
12	Jawa Barat	23.964	38.267	3.526.237	3.588.468
13	Jawa Tengah	12.230	115.299	181.226	308.755
14	DI. Yogyakarta	7.213	59.549	38.023	104.785
15	Jawa Timur	3.563	41.479	413.920	458.962
16	Banten	-	3.529	177.406	180.935
17	Bali	-	-	-	-
18	Nusa Tenggara Barat	-	55	17	72
19	Nusa Tenggara Timur	94	132	7.883	8.109
20	Kalimantan Barat	-	7	97	104
21	Kalimantan Tengah	-	-	-	-
22	Kalimantan Selatan	-	1	270	271
23	Kalimantan Timur	-	-	404	404
24	Kalimantan Utara	-	1	2	3
25	Sulawesi Utara	-	-	-	-
26	Sulawesi Tengah	-	1	3	4
27	Sulawesi Selatan	-	-	9	9
28	Sulawesi Tenggara	-	-	-	-
29	Gorontalo	-	-	-	-
30	Sulawesi Barat	-	-	-	-
31	Maluku	-	-	1.195	1.195
32	Maluku Utara	-	-	-	-
33	Papua Barat	-	-	-	-
34	Papua Barat Daya	-	-	-	-
35	Papua	-	-	-	-
36	Papua Selatan	-	-	-	-
37	Papua Tengah	-	-	40	40
38	Papua Pegunungan	-	-	1	1
INDONESIA		48.568	279.459	4.426.246	4.754.273

Sumber/Source: Data pemotongan ternak di RPH/TPH dan di luar RPH/TPH yang tercatat berasal dari Laporan Pemotongan Ternak Bulanan (LPTB) BPS RI, sementara Data pemotongan ternak di luar RPH/TPH perkiraan yang tidak tercatat bersumber dari Dinas Provinsi dan Kabupaten/Kota/ The data of livestock slaughtered at slaughterhouses/ slaughter places and outside slaughterhouses/slaughter places that registered are from Monthly Livestock Slaughter Report BPS-Statistics Indonesia. While the data of livestock slaughtered outside slaughterhouses/slaughter places estimation that unregistered is comes from the Provincial and Regency/City Office.

Tabel 9.9b Pemotongan Domba Tahun 2024*)
Table 9.9b Sheep Slaughtered 2024*)

No	Provinsi/Province	RPH/TPH	Di Luar RPH/TPH		Total Pemotongan
			Yang Tercatat	Perkiraan yang Tidak Tercatat	
(1)	(2)	(3)	(4)	(5)	(6)
1	Aceh	104	18.873	21.727	40.704
2	Sumatera Utara	2.695	4.962	28.034	35.691
3	Sumatera Barat	-	6	-	6
4	Riau	-	-	4.073	4.073
5	Jambi	13	1.264	1.733	3.010
6	Sumatera Selatan	-	197	3.975	4.172
7	Bengkulu	-	1	84	85
8	Lampung	-	794	10.637	11.431
9	Kepulauan Bangka Belitung	-	5	-	5
10	Kepulauan Riau	-	-	-	-
11	DKI Jakarta	-	2.173	4.221	6.394
12	Jawa Barat	19.367	26.965	2.076.600	2.122.932
13	Jawa Tengah	12.780	175.648	236.775	425.203
14	DI. Yogyakarta	5.564	55.354	29.655	90.573
15	Jawa Timur	624	22.903	383.770	407.297
16	Banten	15	7.185	177.027	184.227
17	Bali	-	-	-	-
18	Nusa Tenggara Barat	-	72	22	94
19	Nusa Tenggara Timur	-	279	8.098	8.377
20	Kalimantan Barat	-	8	159	167
21	Kalimantan Tengah	-	-	-	-
22	Kalimantan Selatan	-	9	211	220
23	Kalimantan Timur	-	-	419	419
24	Kalimantan Utara	-	-	-	-
25	Sulawesi Utara	-	-	-	-
26	Sulawesi Tengah	-	-	19	19
27	Sulawesi Selatan	-	-	11	11
28	Sulawesi Tenggara	-	-	-	-
29	Gorontalo	-	-	-	-
30	Sulawesi Barat	-	-	-	-
31	Maluku	-	-	1.259	1.259
32	Maluku Utara	-	-	-	-
33	Papua Barat	-	-	-	-
34	Papua Barat Daya	-	-	-	-
35	Papua	-	-	-	-
36	Papua Selatan	-	-	-	-
37	Papua Tengah	-	-	-	-
38	Papua Pegunungan	-	-	1	1
	INDONESIA	41.162	316.698	2.988.510	3.346.370

Sumber/Source: Data pemotongan ternak di RPH/TPH dan di luar RPH/TPH yang tercatat berasal dari Laporan Pemotongan Ternak Bulanan (LPTB) BPS RI, sementara Data pemotongan ternak di luar RPH/TPH perkiraan yang tidak tercatat bersumber dari Dinas Provinsi dan Kabupaten/Kota/ The data of livestock slaughtered at slaughterhouses/ slaughter places and outside slaughterhouses/slaughter places that registered are from Monthly Livestock Slaughter Report BPS-Statistics Indonesia. While the data of live-stock slaughtered outside slaughterhouses/slaughter places estimation that unregistered is comes from the Provincial and Regency/City Office.

Keterangan/Note : *) Angka sementara/Preliminary figures

Tabel 9.10a Pemotongan Babi Tahun 2023
Table 9.10a Pigs Slaughtered 2023

No	Provinsi/Province	RPH/TPH	Di Luar RPH/TPH		Total Pemotongan
			Yang Tercatat	Perkiraan yang Tidak Tercatat	
(1)	(2)	(3)	(4)	(5)	(6)
1	Aceh	-	-	880	880
2	Sumatera Utara	35.909	37.769	131.962	205.640
3	Sumatera Barat	-	2.926	-	2.926
4	Riau	5.558	-	12.755	18.313
5	Jambi	2.701	13	402	3.116
6	Sumatera Selatan	-	605	1.582	2.187
7	Bengkulu	-	-	190	190
8	Lampung	-	662	12.928	13.590
9	Kepulauan Bangka Belitung	3.646	52	2.345	6.043
10	Kepulauan Riau	19.321	2.515	9.677	31.513
11	DKI Jakarta	67.032	-	6.703	73.735
12	Jawa Barat	8.773	-	544	9.317
13	Jawa Tengah	13.461	3.301	2.975	19.737
14	DI. Yogyakarta	-	4.009	-	4.009
15	Jawa Timur	51.206	-	4.040	55.246
16	Banten	-	-	34.939	34.939
17	Bali	43.719	272.967	567.742	884.428
18	Nusa Tenggara Barat	1.331	-	380	1.711
19	Nusa Tenggara Timur	12.285	21.693	164.793	198.771
20	Kalimantan Barat	28.881	5.209	27.589	61.679
21	Kalimantan Tengah	-	13.659	10.928	24.587
22	Kalimantan Selatan	-	-	602	602
23	Kalimantan Timur	1.118	3.213	17.445	21.776
24	Kalimantan Utara	-	1.287	2.687	3.974
25	Sulawesi Utara	2.873	132.544	72.631	208.048
26	Sulawesi Tengah	849	180	44.325	45.354
27	Sulawesi Selatan	227	50.121	34.285	84.633
28	Sulawesi Tenggara	32	-	8.105	8.137
29	Gorontalo	-	-	126	126
30	Sulawesi Barat	1	8.861	662	9.524
31	Maluku	2.604	791	440	3.835
32	Maluku Utara	102	74	3.980	4.156
33	Papua Barat	-	1.219	8.611	9.830
34	Papua Barat Daya	-	1.144	989	2.133
35	Papua	-	348	20.213	20.561
36	Papua Selatan	-	1.979	1.827	3.806
37	Papua Tengah	3.976	-	-	3.976
38	Papua Pegunungan	-	-	41.298	41.298
INDONESIA		305.605	567.141	1.251.580	2.124.326

Sumber/Source: Data pemotongan ternak di RPH/TPH dan di luar RPH/TPH yang tercatat berasal dari Laporan Pemotongan Ternak Bulanan (LPTB) BPS RI, sementara Data pemotongan ternak di luar RPH/TPH perkiraan yang tidak tercatat bersumber dari Dinas Provinsi dan Kabupaten/Kota/ The data of livestock slaughtered at slaughterhouses/ slaughter places and outside slaughterhouses/slaughter places that registered are from Monthly Livestock Slaughter Report BPS-Statistics Indonesia. While the data of livestock slaughtered outside slaughterhouses/slaughter places estimation that unregistered is comes from the Provincial and Regency/City Office.

Tabel 9.10b Pemotongan Babi Tahun 2024*)
Table 9.10b Pigs Cattle Slaughtered 2024*)

(Ekor/Head)

No	Provinsi/Province	RPH/TPH	Di Luar RPH/TPH		Total Pemotongan
			Yang Tercatat	Perkiraan yang Tidak Tercatat	
(1)	(2)	(3)	(4)	(5)	(6)
1	Aceh	-	-	867	867
2	Sumatera Utara	36.653	46.872	124.230	207.755
3	Sumatera Barat	-	1.775	-	1.775
4	Riau	5.062	-	12.008	17.070
5	Jambi	2.618	64	507	3.189
6	Sumatera Selatan	-	193	1.454	1.647
7	Bengkulu	-	-	200	200
8	Lampung	-	505	11.537	12.042
9	Kepulauan Bangka Belitung	3.825	484	-	4.309
10	Kepulauan Riau	4.314	-	10.100	14.414
11	DKI Jakarta	70.967	-	28.387	99.354
12	Jawa Barat	22.818	-	136	22.954
13	Jawa Tengah	17.751	2.597	958	21.306
14	DI. Yogyakarta	-	7.778	-	7.778
15	Jawa Timur	47.931	-	7.637	55.568
16	Banten	-	-	35.500	35.500
17	Bali	68.266	316.264	567.769	952.299
18	Nusa Tenggara Barat	1.398	-	460	1.858
19	Nusa Tenggara Timur	13.261	39.730	160.131	213.122
20	Kalimantan Barat	33.699	4.445	25.632	63.776
21	Kalimantan Tengah	-	8.002	-	8.002
22	Kalimantan Selatan	-	-	549	549
23	Kalimantan Timur	2.363	3.286	17.620	23.269
24	Kalimantan Utara	-	1.887	2.225	4.112
25	Sulawesi Utara	1.856	56.667	6.850	65.373
26	Sulawesi Tengah	1.162	-	13.960	15.122
27	Sulawesi Selatan	238	33.148	50.417	83.803
28	Sulawesi Tenggara	6	-	6.853	6.859
29	Gorontalo	-	-	138	138
30	Sulawesi Barat	-	9.278	292	9.570
31	Maluku	2.338	536	834	3.708
32	Maluku Utara	110	69	3.753	3.932
33	Papua Barat	-	438	8.904	9.342
34	Papua Barat Daya	-	13.128	1.185	14.313
35	Papua	-	428	20.829	21.257
36	Papua Selatan	-	1.751	573	2.324
37	Papua Tengah	2.158	-	-	2.158
38	Papua Pegunungan	-	3.837	15.413	19.250
	INDONESIA	338.794	553.162	1.137.908	2.029.864

Sumber/Source: Data pemotongan ternak di RPH/TPH dan di luar RPH/TPH yang tercatat berasal dari Laporan Pemotongan Ternak Bulanan (LPTB) BPS RI, sementara Data pemotongan ternak di luar RPH/TPH perkiraan yang tidak tercatat bersumber dari Dinas Provinsi dan Kabupaten/Kota/ The data of livestock slaughtered at slaughterhouses/ slaughter places and outside slaughterhouses/slaughter places that registered are from Monthly Livestock Slaughter Report BPS-Statistics Indonesia. While the data of livestock slaughtered outside slaughterhouses/slaughter places estimation that unregistered is comes from the Provincial and Regency/City Office.

Keterangan/Note : *) Angka sementara/Preliminary figures

Halaman ini sengaja dikosongkan



10.
**PRODUKSI TERNAK/
LIVESTOCK PRODUCTION**



KEMENTERIAN PERTANIAN R.I.

KEMENTERIAN PERTANIAN
REPUBLIK INDONESIA

10. PRODUKSI TERNAK

Produksi ternak berupa daging berasal dari ternak besar (sapi, kerbau, dan kuda), ternak kecil (kambing, domba, dan babi), ternak unggas (ayam buras, ayam ras petelur, ayam ras pedaging, itik, dan itik manila), dan aneka ternak (kelinci dan puyuh). Produksi ternak berupa susu berasal dari sapi perah. Sedangkan produksi ternak berupa telur berasal dari ayam buras, ayam ras petelur, itik, itik manila, dan puyuh.

Berdasarkan data yang tersaji pada Tabel 10.1, terlihat bahwa total produksi karkas, jeroan, dan daging variasi untuk ternak besar dan ternak kecil tahun 2024 sebanyak 895,03 ribu ton atau mengalami penurunan sebesar 0,11 persen dibandingkan tahun 2023, dengan rincian sebagai berikut: sapi 597,75 ribu ton atau meningkat 3,83 persen, kerbau 21,60 ribu ton atau meningkat 7,85 persen, kuda 1,33 ribu ton atau menurun 2,19 persen, kambing 70,49 ribu ton atau menurun 0,80 persen, domba 43,22 ribu ton atau menurun 27,78 persen, dan babi 160,64 ribu ton atau menurun 4,38 persen.

Berdasarkan data yang tersaji pada Tabel 10.2, terlihat bahwa total produksi daging untuk unggas dan aneka ternak pada tahun 2024 sebanyak 4,22 juta ton atau meningkat 3,05 persen dibandingkan tahun 2023, dengan rincian sebagai berikut: ayam buras 156,45 ribu ton atau meningkat 8,81 persen, ayam ras petelur 187,07 ribu ton atau menurun 1,67 persen, ayam ras pedaging 3,84 juta ton atau meningkat 3,07 persen, itik 33,82 ribu ton atau meningkat 2,41 persen, itik manila 4,43 ribu ton atau meningkat 9,52 persen, kelinci 0,25 ribu ton atau meningkat 86,84 persen, dan puyuh 1,54 ribu ton atau menurun 6,67 persen.

Berdasarkan data yang tersaji pada Tabel 10.2 juga terlihat bahwa total produksi telur pada tahun 2024 sebanyak 6,88 juta ton yang terdiri dari telur ayam buras 236,65 ribu ton, ayam ras petelur 6,34 juta ton, itik 236,48 ribu ton, itik manila 32,83 ribu ton, dan puyuh 27,62 ribu ton. Produksi telur terbesar disumbang oleh telur ayam ras petelur 92,24 persen, diikuti oleh telur ayam buras 3,44 persen, telur itik 3,44 persen, telur itik manila 0,48 persen, dan telur puyuh 0,40 persen. Bila dibandingkan dengan tahun sebelumnya, total produksi telur tahun 2024 mengalami peningkatan sebesar 4,42 persen. Peningkatan terjadi pada telur itik sebesar 18,11 persen, telur itik manila 16,00 persen, telur ayam buras 10,21 persen, telur puyuh 5,53 persen, dan telur ayam ras petelur 3,71 persen.

Berdasarkan data yang tersaji pada Tabel 10.2, terlihat bahwa produksi susu pada tahun 2024 sebanyak 808,35 ribu ton dan berasal dari sapi perah. Bila dibandingkan dengan tahun sebelumnya, produksi susu sebanyak 787,37 ribu ton, mengalami peningkatan sebesar 2,66 persen.

PENJELASAN TEKNIS

1. Produksi adalah hasil dari usaha budidaya ternak berupa daging, telur, dan susu.
2. Produksi daging adalah karkas hasil pemotongan ternak di wilayah tersebut ditambah dengan *edible offal* (bagian yang dapat dimakan) selama waktu tertentu.
3. Bagian yang dapat dimakan (*edible portion*) adalah organ-organ dan bagian selain karkas yang dapat dikonsumsi, meliputi jeroan (*edible offal*) dan daging variasi (*fancy meat*)
4. Produksi telur adalah jumlah produksi telur unggas (ayam buras, puyuh, itik, dan itik manila) selama setahun, termasuk yang ditetaskan, rusak, diperdagangkan, dikonsumsi, dan diberikan ke orang lain.

10. LIVESTOCK PRODUCTION

Livestock production of meat derived from large livestock (cattle, buffaloes, and horses), small livestock (goats, sheep, and pigs), poultry (native chickens, layers, broilers, ducks, and muscovy ducks), and various livestock (rabbits and quails). Production of livestock such as milk comes from dairy cattle. While livestock production in the form of egg comes from native chickens, layers, ducks, muscovy ducks, and quails.

Based on the data presented in Table 10.1, seems that total production of carcass, innard, and fancy meat for large and small livestock in 2024 was 895.03 thousand tons or decreasing about 0.11 percent compared to 2023, with details as follows: beef 597.75 thousand tons or increasing 3.83 percent, buffalo 21.60 thousand tons or increasing 7.85 percent, horse 1.33 thousand tons or decreasing 2.19 percent, mutton 70.49 thousand tons or decreasing 0.80 percent, lamb 43.22 thousand tons or decreasing 27.78 percent, pork 160.64 thousand tons or decreasing 4.38 percent.

Base on the data presented in Table 10.2, seems that total production of meat for poultry and various livestock in 2024 was 4.22 million tons or increasing about 3.05 percent compared to 2023, with details as follows: native chicken 156.45 thousand tons or increasing 8.81 percent, layers 187.07 thousand tons or decreasing 1.67 percent, broilers 3.84 million tons or increasing 3.07 percent, duck 33.82 thousand tons or increasing 2.41 percent, muscovy duck 4.43 thousand tons or increasing 9.52 percent, rabbit 0.25 thousand tons or increasing 86.84 percent, and quail 1.54 thousand tons or decreasing 6.67 percent.

Based on the data presented in Table 10.2, seems also that total egg production in 2024 was 6.88 million tons consisting of native chicken eggs 236.65 thousand tons, layer eggs 6.34 million tons, ducks 236.48 thousand tons, muscovy duck 32.83 thousand tons, and quail 27.62 thousand tons. Largest egg production was contributed by eggs of layer 92.24 percent, followed by native chicken eggs 3.44 percent, duck eggs 3.44 percent, muscovy duck eggs 0.48 percent, and quail eggs 0.40 percent. If compared to the previous year, total egg production in 2024 increased by 4.42 percent. The increase was contributed by duck eggs 18.11 percent, muscovy duck eggs 16.00 percent, native chicken 10.21 percent, quail eggs 5.53 percent, and layer eggs 3.71 percent.

Based on data presented in Table 10.2, seems that milk production in 2024 was 808.35 thousand tons and derived from dairy cattle. If compared to the milk production in previous year, amount to 787.37 thousand tons, it increased by 2.66 percent.

TECHNICAL EXPLANATION

1. *Production refers to outcomes of livestock cultivation business in the form of meats, eggs, and milks.*
2. *Meat production is a carcass resulting from livestock slaughtered plus edible offal during a certain period and in a certain region.*
3. *Edible portion is organs and part of noncarcass that can be consumed, covers innard (edible offal) and variety meat (fancy meat).*
4. *Egg production is the production of livestock poultry eggs (native chicken, quail, duck and Muscovy duck) during a certain period, including those that are hatched, damaged, traded, consumed, and given to others.*

5. Produksi daging ayam ras (Broiler) adalah volume produksi daging ayam ras (Ton/Kg) yang dihitung berdasarkan data jumlah DOC Final Stock (FS) ayam ras pedaging yang dilaporkan oleh perusahaan pembibit, didistribusikan ke tiap provinsi yang hidup dan pernah hidup dibudidayakan selama setahun dengan menggunakan parameter teknis secara nasional.

Parameter teknis sebagai berikut:

- Tahun 2023 daya hidup 95% atau deplesi 5%. Sedangkan tahun 2024 daya hidup 96% atau deplesi 4%.
- Bobot hidup terpanen 1,73 kg (tahun 2023) dan 1,78 kg (tahun 2024)
- Konversi karkas 71% (tahun 2023) dan 71,3% (tahun 2024).

6. Produksi telur ayam ras petelur (Layer) adalah volume produksi telur yang dihasilkan dari populasi induk produktif (mulai umur 19 minggu – Afkir), didistribusikan ke Provinsi yang hidup dan pernah hidup hasil budidaya selama periode pemeliharaan tertentu dengan menggunakan parameter perhitungan secara nasional:

- Daya hidup fase pembesaran 88%.
- Masa produksi 19-90 minggu (tahun 2023) dan 19-95 minggu (tahun 2024).
- Produktivitas rata-rata harian 82,90% (tahun 2023) dan 80,91% (tahun 2024).
- Jumlah satuan butir tiap 1 kg telur setara 15,60 butir (tahun 2023) dan 15,96 butir (tahun 2024).

7. Produksi susu adalah jumlah air susu yang keluar dari sapi betina selama satu tahun, termasuk yang diberikan kepada pedet/anak sapi, rusak, diperdagangkan, dikonsumsi, dan diberikan kepada orang lain.

8. Dimaksud wilayah disini adalah provinsi dan waktu adalah selama setahun.

5. The production of broiler meat is a volume of chicken meat production (Ton / Kg) calculated based on data on the number of DOC Final Stock (FS) broiler breed chickens reported by the breeding company, distributed to each province that lived and having lived cultivated for a year using technical parameters nationally.

Technical parameters are as follows:

- In 2023 life force is 95% or 5% depletion, while in 2024 life force is 96% or 4% depletion.
- Harvested living weight 1.73 kg (in 2023) and 1.78 kg (in 2024)
- Carcass conversion 71% (in 2023) and 71.3% (in 2024).

6. The production of layer egg is the volume of egg production produced from the productive parent population (starting at 19 weeks until cull), distributed to living provinces and having lived cultivated during certain maintenance periods using national calculation parameters:

- 88% life force enlargement phase
- Production period 19-90 weeks (in 2023) and 19-95 weeks (in 2024).
- Average daily productivity 82.90% (in 2023) and 80.91% (in 2024).
- The number of units of grains per 1 kg of eggs is equivalent to 15.60 grains (in 2023) and 15.96 grains (in 2024).

7. Milk production is the production of fresh milk in the form of a female animal within a certain period, including those that are given to their babies, damaged, traded, consumed and given to others.

8. Region refers to province and time refers to period of a year.



Produksi Ternak 2023

Produksi Daging



- Jawa Timur produksi daging sapi tertinggi dengan share sebesar 21,05%
- Bali produksi daging Babi tertinggi dengan share sebesar 46,30%
- Jawa Timur produksi daging Kambing tertinggi dengan share sebesar 33,91%
- Jawa Barat produksi daging Domba tertinggi dengan share sebesar 71,30%
- Sulawesi Selatan produksi daging Kuda tertinggi dengan share sebesar 62,62%
- Sulawesi Selatan produksi daging Kerbau tertinggi dengan share sebesar 16,39%

Sisanya merupakan dari daging asal unggas dan aneka ternak sebesar 4,09 Juta Ton

Produksi Telur

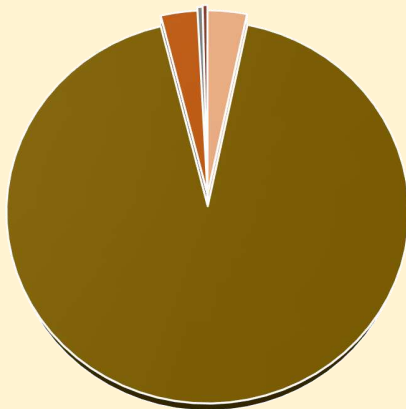

- Ayam Buras 3,26%
- Ayam Ras Petelur 92,87%
- Itik 3,04%
- Itik Manila 0,43%
- Puyuh 0,40%



Produksi Susu

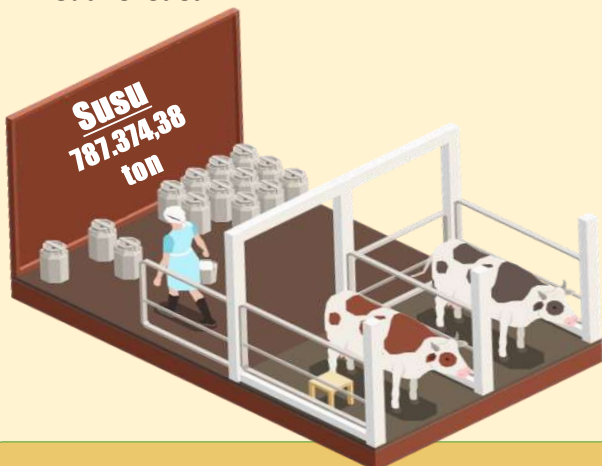

3 Provinsi terbesar produksi susu diantaranya Jawa Timur sebesar 57,89%, Jawa Barat sebesar 30,34%, dan Jawa Tengah sebesar 9,32%

Sumber Gambar : freepik



Ditjen Peternakan dan Kesehatan Hewan
Kementerian Pertanian

Tabel 10.1 Produksi Daging Ternak Besar dan Kecil Tahun 2023 - 2024
Table 10.1 Meat Production of Large and Small Livestock 2023 - 2024

(000 ton)

No	Jenis/ Species	Karkas		Daging Murni/ Skeletal		Jeroan		Daging Variasi		Karkas, Jeroan, dan Daging Variasi		Daging Murni/ Skeletal, Jeroan, dan Daging Variasi	
		2023	2024*)	2023	2024*)	2023	2024*)	2023	2024*)	2023	2024*)	2023	2024*)
(1)	(2)	(3)	(4)	(5)	(6)	(7)	(8)	(9)	(10)	(11)	(12)	(13)	(14)
1	Sapi/Beef Cattle	461,04	479,55	346,65	360,65	89,17	91,99	25,48	26,21	575,69	597,75	461,30	478,85
	a. Sapi Potong Lokal/ Local Cattle	376,97	379,00	284,47	286,15	72,24	72,12	21,57	21,50	470,78	472,62	378,28	379,77
	b. Sapi Potong Ex-Import/Ex-Imported Cattle	73,87	90,95	54,65	67,41	14,95	17,98	3,41	4,25	92,23	113,18	73,02	89,64
	c. Sapi Perah/Dairy Cattle	10,19	9,60	7,53	7,09	1,98	1,89	0,50	0,47	12,67	11,95	10,01	9,44
2	Kerbau/Buffalo	16,07	17,36	12,20	13,16	3,17	3,43	0,78	0,81	20,03	21,60	16,16	17,39
3	Kuda/Horse	1,10	1,07	0,83	0,80	0,20	0,21	0,06	0,05	1,36	1,33	1,09	1,07
4	Kambing/Mutton	56,22	55,72	41,51	42,12	11,64	11,61	3,19	3,16	71,05	70,49	56,34	56,89
5	Domba/Lamb	47,22	34,42	35,54	25,79	9,95	6,85	2,68	1,95	59,84	43,22	48,16	34,59
6	Babi/Pork	134,19	127,45	101,23	97,69	26,28	25,94	7,53	7,24	168,00	160,64	135,04	130,87
	Total	715,84	715,58	537,96	540,21	140,41	140,02	39,72	39,43	895,97	895,03	718,09	719,66

Keterangan/Note : *) Angka sementara/Preliminary figures

Tabel 10.2 Produksi Daging Unggas dan Aneka Ternak, Telur, dan Susu Tahun 2023 - 2024
Table 10.2 Meat for Poultry and Various Livestock, Egg, and Milk Production 2023 - 2024

(000 ton)

No	Jenis/ Species	Tahun/Year	
		2023	2024 *)
(1)	(2)	(3)	(4)
I	DAGING/MEAT	4.094,54	4.219,49
1	Ayam Buras/Native Chicken	143,79	156,45
2	Ayam Ras Petelur/Layer	190,26	187,07
3	Ayam Ras Pedaging/Broiler	3.721,64	3.835,92
4	Itik/Duck	33,03	33,82
5	Itik Manila/Muscovy Duck	4,05	4,43
6	Kelinci/Rabbit	0,13	0,25
7	Puyuh/Quail	1,65	1,54
II	TELUR/EGG	6.585,49	6.876,28
1	Ayam Buras/Native Chicken	214,73	236,65
2	Ayam Ras Petelur/Layer	6.116,07	6.342,71
3	Itik/Duck	200,21	236,48
4	Itik Manila/Muscovy Duck	28,30	32,83
5	Puyuh/Quail	26,17	27,62
III	SUSU/MILK	787,37	808,35

Keterangan/Note : *) Angka sementara/Preliminary figures

Tabel 10.3a **Produksi Daging Sapi Tahun 2023**
Table **Beef Production 2023**

No	Provinsi/ Province	Karkas	Daging Murni/ Skeletal	Jeroan	Daging Variasi	Karkas, Jeroan, dan Daging Variasi	(Ton)
							Daging Murni/ Skeletal, Jeroan, dan Daging Variasi
(1)	(2)	(3)	(4)	(5)	(6)	(7)	(8)
1	Aceh	11.018,83	8.254,04	2.141,52	615,81	13.776,16	11.011,37
2	Sumatera Utara	14.179,18	10.554,28	2.700,29	780,04	17.659,51	14.034,61
3	Sumatera Barat	16.574,25	12.708,21	3.195,16	929,96	20.699,36	16.833,33
4	Riau	11.177,11	8.389,02	2.461,47	617,88	14.256,47	11.468,38
5	Jambi	3.589,28	2.647,83	597,04	200,05	4.386,37	3.444,92
6	Sumatera Selatan	13.030,43	9.449,92	2.518,05	700,63	16.249,11	12.668,61
7	Bengkulu	1.988,66	1.512,79	528,69	110,82	2.628,17	2.152,31
8	Lampung	17.817,56	13.409,13	3.172,36	978,16	21.968,07	17.559,64
9	Kepulauan Bangka Belitung	3.117,88	2.356,91	649,79	365,51	4.133,18	3.372,20
10	Kepulauan Riau	1.815,53	1.380,53	417,82	102,90	2.336,26	1.901,25
11	DKI Jakarta	13.487,03	10.150,25	2.674,98	651,92	16.813,93	13.477,15
12	Jawa Barat	77.507,68	57.353,90	15.710,81	4.008,64	97.227,13	77.073,36
13	Jawa Tengah	80.552,60	61.232,11	16.129,05	4.546,53	101.228,18	81.907,69
14	DI. Yogyakarta	6.917,77	5.307,54	1.294,04	392,21	8.604,02	6.993,79
15	Jawa Timur	97.490,12	73.141,79	18.220,87	5.478,80	121.189,79	96.841,45
16	Banten	18.036,57	14.123,37	2.826,63	929,71	21.792,91	17.879,71
17	Bali	4.394,62	3.357,14	862,19	249,17	5.505,99	4.468,50
18	Nusa Tenggara Barat	10.417,93	7.917,98	1.940,56	590,70	12.949,18	10.449,23
19	Nusa Tenggara Timur	5.307,64	4.012,08	1.144,20	300,94	6.752,78	5.457,22
20	Kalimantan Barat	4.715,00	3.380,89	883,85	251,08	5.849,93	4.515,82
21	Kalimantan Tengah	1.410,21	1.053,87	273,69	42,92	1.726,81	1.370,47
22	Kalimantan Selatan	5.450,02	4.023,47	953,65	308,78	6.712,45	5.285,91
23	Kalimantan Timur	5.985,98	4.380,38	1.158,06	338,84	7.482,88	5.877,28
24	Kalimantan Utara	570,29	427,39	97,52	32,34	700,15	557,25
25	Sulawesi Utara	2.247,53	1.680,16	362,61	127,43	2.737,57	2.170,20
26	Sulawesi Tengah	3.200,98	2.474,17	694,95	181,41	4.077,33	3.350,53
27	Sulawesi Selatan	14.648,00	11.123,74	2.749,58	830,51	18.228,10	14.703,83
28	Sulawesi Tenggara	5.913,44	4.435,49	1.133,20	335,27	7.381,92	5.903,96
29	Gorontalo	1.941,86	1.477,79	401,42	110,09	2.453,38	1.989,30
30	Sulawesi Barat	881,57	665,48	156,26	49,99	1.087,82	871,73
31	Maluku	1.374,38	1.027,30	287,94	77,93	1.740,25	1.393,17
32	Maluku Utara	967,96	713,37	182,07	54,88	1.204,92	950,33
33	Papua Barat	717,67	543,00	142,67	40,69	901,04	726,36
34	Papua Barat Daya	388,07	302,95	67,99	22,00	478,06	392,94
35	Papua	740,82	561,95	151,44	42,00	934,27	755,39
36	Papua Selatan	760,24	569,33	151,43	43,11	954,77	763,86
37	Papua Tengah	530,40	424,32	106,08	30,07	666,55	560,47
38	Papua Pegunungan	170,41	128,68	32,41	9,66	212,48	170,75
INDONESIA		461.035,50	346.652,54	89.172,36	25.479,41	575.687,27	461.304,31

Tabel 10.3b **Produksi Daging Sapi Tahun 2024*)**
Table **Beef Production 2024*)**

No	Provinsi/ Province	Karkas	Daging Murni/ Skeletal	Jeroan	Daging Variasi	(Ton)	
						Karkas, Jeroan, dan Daging Variasi	Daging Murni/ Skeletal, Jeroan, dan Daging Variasi
(1)	(2)	(3)	(4)	(5)	(6)	(7)	(8)
1	Aceh	10.992,38	8.189,56	2.200,95	615,84	13.809,18	11.006,35
2	Sumatera Utara	18.376,23	13.717,59	3.511,00	1.016,44	22.903,66	18.245,02
3	Sumatera Barat	14.524,48	11.187,90	2.899,18	814,07	18.237,73	14.901,15
4	Riau	13.460,98	10.069,12	2.650,86	737,14	16.848,97	13.457,12
5	Jambi	3.754,30	2.740,86	621,50	209,36	4.585,16	3.571,72
6	Sumatera Selatan	12.292,89	8.924,15	2.225,82	660,77	15.179,48	11.810,74
7	Bengkulu	1.844,45	1.311,03	347,34	104,47	2.296,26	1.762,84
8	Lampung	18.548,98	14.108,36	3.497,42	1.019,20	23.065,59	18.624,97
9	Kepulauan Bangka Belitung	2.469,76	1.869,76	498,72	122,10	3.090,58	2.490,58
10	Kepulauan Riau	2.195,59	1.649,30	428,44	124,49	2.748,51	2.202,23
11	DKI Jakarta	14.893,54	11.274,57	2.922,46	728,14	18.544,14	14.925,17
12	Jawa Barat	86.432,85	63.750,44	17.101,51	4.389,75	107.924,11	85.241,70
13	Jawa Tengah	82.097,17	62.382,34	16.261,85	4.631,50	102.990,52	83.275,69
14	DI. Yogyakarta	6.542,47	5.124,76	1.205,30	370,64	8.118,40	6.700,69
15	Jawa Timur	97.950,55	73.470,30	17.932,19	5.504,82	121.387,56	96.907,31
16	Banten	19.161,56	14.953,17	3.344,02	962,51	23.468,09	19.259,70
17	Bali	4.740,64	3.622,07	991,38	268,79	6.000,81	4.882,25
18	Nusa Tenggara Barat	11.299,67	8.612,83	2.103,24	640,69	14.043,60	11.356,76
19	Nusa Tenggara Timur	6.072,71	4.572,13	1.318,08	344,32	7.735,11	6.234,53
20	Kalimantan Barat	4.067,03	2.946,54	727,06	216,48	5.010,57	3.890,08
21	Kalimantan Tengah	1.513,70	1.119,48	277,11	51,60	1.842,42	1.448,19
22	Kalimantan Selatan	5.353,11	4.004,66	965,09	303,20	6.621,40	5.272,95
23	Kalimantan Timur	6.335,88	4.854,94	1.252,59	359,24	7.947,72	6.466,77
24	Kalimantan Utara	648,29	485,54	110,62	36,76	795,67	632,91
25	Sulawesi Utara	1.894,36	1.423,48	309,75	107,41	2.311,51	1.840,64
26	Sulawesi Tengah	3.649,12	2.834,17	807,64	206,91	4.663,67	3.848,72
27	Sulawesi Selatan	13.788,57	10.382,66	2.558,03	781,81	17.128,41	13.722,51
28	Sulawesi Tenggara	6.093,93	4.499,29	1.140,40	345,53	7.579,86	5.985,22
29	Gorontalo	1.839,65	1.407,39	389,02	104,31	2.332,98	1.900,72
30	Sulawesi Barat	1.168,46	882,16	225,77	66,25	1.460,47	1.174,18
31	Maluku	1.238,50	951,54	257,47	70,22	1.566,19	1.279,24
32	Maluku Utara	1.448,08	1.115,44	310,85	104,04	1.862,97	1.530,33
33	Papua Barat	723,47	555,08	146,44	41,02	910,93	742,54
34	Papua Barat Daya	328,54	253,27	53,51	18,63	400,68	325,41
35	Papua	647,76	496,71	149,78	36,73	834,27	683,22
36	Papua Selatan	428,05	325,92	88,84	24,27	541,16	439,03
37	Papua Tengah	586,20	468,96	134,15	64,05	784,40	667,16
38	Papua Pegunungan	145,69	110,17	27,38	8,26	181,33	145,81
	INDONESIA	479.549,57	360.647,65	91.992,76	26.211,76	597.754,09	478.852,17

Keterangan/Note : *) Angka sementara/Preliminary figures

Tabel 10.4a **Produksi Daging Sapi Potong Lokal Tahun 2023**
Table **Beef Production of Local Cattle 2023**

No	Provinsi/ Province	Karkas	Daging Murni/ Skeletal	Jeroan	Daging Variasi	Karkas, Jeroan, dan Daging Variasi	Daging Murni/ Skeletal, Jeroan, dan Daging Variasi
(1)	(2)	(3)	(4)	(5)	(6)	(7)	(8)
1	Aceh	10.123,49	7.619,21	1.992,22	574,00	12.689,71	10.185,44
2	Sumatera Utara	11.760,11	8.768,06	2.241,42	666,80	14.668,34	11.676,28
3	Sumatera Barat	15.593,02	11.961,50	3.004,98	884,12	19.482,13	15.850,60
4	Riau	9.590,88	7.212,78	2.150,09	543,80	12.284,78	9.906,68
5	Jambi	3.243,12	2.392,51	542,65	183,88	3.969,66	3.119,04
6	Sumatera Selatan	9.210,99	6.658,88	1.704,01	522,26	11.437,27	8.885,15
7	Bengkulu	1.795,16	1.367,31	490,00	101,79	2.386,95	1.959,10
8	Lampung	14.607,66	10.956,51	2.534,48	828,25	17.970,39	14.319,25
9	Kepulauan Bangka Belitung	1.140,11	862,78	235,76	310,48	1.686,35	1.409,02
10	Kepulauan Riau	1.811,90	1.377,80	417,27	102,73	2.331,90	1.897,81
11	DKI Jakarta	1.954,46	1.536,07	382,18	110,82	2.447,45	2.029,06
12	Jawa Barat	38.494,02	29.046,67	7.427,37	2.182,61	48.104,00	38.656,65
13	Jawa Tengah	78.197,55	59.459,87	15.653,34	4.433,80	98.284,69	79.547,01
14	DI. Yogyakarta	6.914,50	5.305,19	1.293,50	392,05	8.600,05	6.990,74
15	Jawa Timur	91.324,66	68.608,88	17.036,83	5.178,11	113.539,60	90.823,82
16	Banten	8.740,44	6.844,45	1.264,67	495,58	10.500,69	8.604,70
17	Bali	4.394,62	3.357,14	862,19	249,17	5.505,99	4.468,50
18	Nusa Tenggara Barat	10.417,93	7.917,98	1.940,56	590,70	12.949,18	10.449,23
19	Nusa Tenggara Timur	5.307,64	4.012,08	1.144,20	300,94	6.752,78	5.457,22
20	Kalimantan Barat	4.546,63	3.261,92	843,65	243,22	5.633,50	4.348,79
21	Kalimantan Tengah	1.407,76	1.052,14	273,20	42,80	1.723,76	1.368,15
22	Kalimantan Selatan	5.426,66	4.006,85	948,29	307,69	6.682,64	5.262,84
23	Kalimantan Timur	5.929,87	4.340,56	1.146,84	336,22	7.412,93	5.823,62
24	Kalimantan Utara	570,29	427,39	97,52	32,34	700,15	557,25
25	Sulawesi Utara	2.247,53	1.680,16	362,61	127,43	2.737,57	2.170,20
26	Sulawesi Tengah	3.192,34	2.467,31	692,80	181,01	4.066,15	3.341,12
27	Sulawesi Selatan	14.644,22	11.120,93	2.748,87	830,33	18.223,41	14.700,13
28	Sulawesi Tenggara	5.911,69	4.434,17	1.132,85	335,19	7.379,74	5.902,21
29	Gorontalo	1.940,87	1.477,04	401,23	110,05	2.452,14	1.988,31
30	Sulawesi Barat	881,57	665,48	156,26	49,99	1.087,82	871,73
31	Maluku	1.374,38	1.027,30	287,94	77,93	1.740,25	1.393,17
32	Maluku Utara	967,96	713,37	182,07	54,88	1.204,92	950,33
33	Papua Barat	717,67	543,00	142,67	40,69	901,04	726,36
34	Papua Barat Daya	388,07	302,95	67,99	22,00	478,06	392,94
35	Papua	740,82	561,95	151,44	42,00	934,27	755,39
36	Papua Selatan	760,24	569,33	151,43	43,11	954,77	763,86
37	Papua Tengah	530,40	424,32	106,08	30,07	666,55	560,47
38	Papua Pegunungan	170,41	128,68	32,41	9,66	212,48	170,75
INDONESIA		376.971,64	284.470,52	72.243,87	21.568,54	470.784,05	378.282,93

Tabel 10.4b **Produksi Daging Sapi Potong Lokal Tahun 2024*)**
Table 10.4b **Beef Production of Local Cattle 2024*)**

No	Provinsi/ Province	Karkas	Daging Murni/ Skeletal	Jeroan	Daging Variasi	(Ton)	
						Karkas, Jeroan, dan Daging Variasi	Daging Murni/ Skeletal, Jeroan, dan Daging Variasi
(1)	(2)	(3)	(4)	(5)	(6)	(7)	(8)
1	Aceh	10.249,81	7.663,89	2.078,42	581,16	12.909,40	10.323,48
2	Sumatera Utara	15.820,92	11.846,37	3.024,06	897,05	19.742,02	15.767,47
3	Sumatera Barat	13.576,68	10.462,84	2.714,66	769,80	17.061,13	13.947,30
4	Riau	10.850,83	8.139,22	2.136,67	615,24	13.602,74	10.891,12
5	Jambi	3.403,00	2.479,97	568,70	192,95	4.164,65	3.241,62
6	Sumatera Selatan	8.669,02	6.204,34	1.603,56	491,53	10.764,11	8.299,44
7	Bengkulu	1.833,66	1.302,90	345,09	103,97	2.282,72	1.751,96
8	Lampung	15.295,79	11.623,23	2.824,47	867,27	18.987,54	15.314,97
9	Kepulauan Bangka Belitung	676,74	499,68	128,34	38,37	843,45	666,40
10	Kepulauan Riau	2.195,59	1.649,30	428,44	124,49	2.748,51	2.202,23
11	DKI Jakarta	3.260,99	2.557,63	614,71	184,90	4.060,61	3.357,25
12	Jawa Barat	34.913,56	26.175,23	6.548,50	1.979,60	43.441,65	34.703,33
13	Jawa Tengah	79.372,75	60.359,97	15.715,05	4.500,43	99.588,23	80.575,45
14	DI. Yogyakarta	6.536,90	5.120,75	1.204,37	370,64	8.111,91	6.695,76
15	Jawa Timur	91.753,46	68.936,54	16.699,92	5.202,42	113.655,80	90.838,88
16	Banten	6.766,40	5.337,24	1.187,44	383,65	8.337,49	6.908,33
17	Bali	4.740,64	3.622,07	991,38	268,79	6.000,81	4.882,25
18	Nusa Tenggara Barat	11.299,67	8.612,83	2.103,24	640,69	14.043,60	11.356,76
19	Nusa Tenggara Timur	6.072,71	4.572,13	1.318,08	344,32	7.735,11	6.234,53
20	Kalimantan Barat	3.914,99	2.840,12	689,41	209,38	4.813,78	3.738,91
21	Kalimantan Tengah	1.513,52	1.119,35	277,08	51,59	1.842,20	1.448,03
22	Kalimantan Selatan	5.321,23	3.982,30	958,05	301,71	6.581,00	5.242,07
23	Kalimantan Timur	6.335,88	4.854,94	1.252,59	359,24	7.947,72	6.466,77
24	Kalimantan Utara	648,29	485,54	110,62	36,76	795,67	632,91
25	Sulawesi Utara	1.894,36	1.423,48	309,75	107,41	2.311,51	1.840,64
26	Sulawesi Tengah	3.649,12	2.834,17	807,64	206,91	4.663,67	3.848,72
27	Sulawesi Selatan	13.788,57	10.382,66	2.558,03	781,81	17.128,41	13.722,51
28	Sulawesi Tenggara	6.093,93	4.499,29	1.140,40	345,53	7.579,86	5.985,22
29	Gorontalo	1.839,65	1.407,39	389,02	104,31	2.332,98	1.900,72
30	Sulawesi Barat	1.168,46	882,16	225,77	66,25	1.460,47	1.174,18
31	Maluku	1.238,50	951,54	257,47	70,22	1.566,19	1.279,24
32	Maluku Utara	1.448,08	1.115,44	310,85	104,04	1.862,97	1.530,33
33	Papua Barat	723,47	555,08	146,44	41,02	910,93	742,54
34	Papua Barat Daya	328,54	253,27	53,51	18,63	400,68	325,41
35	Papua	647,76	496,71	149,78	36,73	834,27	683,22
36	Papua Selatan	428,05	325,92	88,84	24,27	541,16	439,03
37	Papua Tengah	586,20	468,96	134,15	64,05	784,40	667,16
38	Papua Pegunungan	145,69	110,17	27,38	8,26	181,33	145,81
	INDONESIA	379.003,39	286.154,62	72.121,89	21.495,41	472.620,70	379.771,92

Keterangan/Note : *) Angka sementara/Preliminary figures

Tabel 10.5a **Produksi Daging Sapi Potong Ex-Impor Tahun 2023**
Table 10.5a **Beef Production of Ex-Imported Cattle 2023**

								(Ton)
No	Provinsi/ Province	Karkas	Daging Murni/ Skeletal	Jeroan	Daging Variasi	Karkas, Jeroan, dan Daging Variasi	Daging Murni/ Skeletal, Jeroan, dan Daging Variasi	
(1)	(2)	(3)	(4)	(5)	(6)	(7)	(8)	
1	Aceh	895,34	634,83	149,30	41,81	1.086,45	825,94	
2	Sumatera Utara	2.296,65	1.692,98	432,77	107,25	2.836,68	2.233,00	
3	Sumatera Barat	976,90	743,46	189,23	45,62	1.211,75	978,31	
4	Riau	1.586,23	1.176,24	311,38	74,08	1.971,69	1.561,70	
5	Jambi	345,89	255,13	54,35	16,15	416,39	325,63	
6	Sumatera Selatan	3.819,44	2.791,05	814,04	178,37	4.811,85	3.783,45	
7	Bengkulu	193,50	145,48	38,69	9,04	241,23	193,21	
8	Lampung	3.209,90	2.452,61	637,87	149,90	3.997,67	3.240,39	
9	Kepulauan Bangka Belitung	1.977,77	1.494,12	414,04	55,03	2.446,83	1.963,18	
10	Kepulauan Riau	3,64	2,73	0,55	0,17	4,35	3,45	
11	DKI Jakarta	10.380,41	7.766,91	2.063,53	484,77	12.928,71	10.315,21	
12	Jawa Barat	37.152,53	26.907,73	7.923,11	1.735,02	46.810,66	36.565,86	
13	Jawa Tengah	1.107,26	848,59	237,49	51,71	1.396,46	1.137,79	
14	DI. Yogyakarta	-	-	-	-	-	-	
15	Jawa Timur	365,48	274,91	62,98	17,07	445,53	354,96	
16	Banten	9.296,12	7.278,92	1.561,97	434,13	11.292,22	9.275,01	
17	Bali	-	-	-	-	-	-	
18	Nusa Tenggara Barat	-	-	-	-	-	-	
19	Nusa Tenggara Timur	-	-	-	-	-	-	
20	Kalimantan Barat	168,37	118,97	40,20	7,86	216,43	167,03	
21	Kalimantan Tengah	2,45	1,72	0,49	0,11	3,05	2,33	
22	Kalimantan Selatan	23,36	16,62	5,36	1,09	29,81	23,07	
23	Kalimantan Timur	56,11	39,82	11,22	2,62	69,95	53,66	
24	Kalimantan Utara	-	-	-	-	-	-	
25	Sulawesi Utara	-	-	-	-	-	-	
26	Sulawesi Tengah	8,63	6,86	2,15	0,40	11,18	9,42	
27	Sulawesi Selatan	1,02	0,77	0,17	0,05	1,23	0,98	
28	Sulawesi Tenggara	1,75	1,32	0,35	0,08	2,18	1,75	
29	Gorontalo	0,99	0,75	0,20	0,05	1,24	0,99	
30	Sulawesi Barat	-	-	-	-	-	-	
31	Maluku	-	-	-	-	-	-	
32	Maluku Utara	-	-	-	-	-	-	
33	Papua Barat	-	-	-	-	-	-	
34	Papua Barat Daya	-	-	-	-	-	-	
35	Papua	-	-	-	-	-	-	
36	Papua Selatan	-	-	-	-	-	-	
37	Papua Tengah	-	-	-	-	-	-	
38	Papua Pegunungan	-	-	-	-	-	-	
INDONESIA		73.869,76	54.652,52	14.951,41	3.412,38	92.233,55	73.016,32	

Tabel 10.5b **Produksi Daging Sapi Potong Ex-Import Tahun 2024*)**
Table 10.5b **Beef Production of Ex-Imported Cattle 2024*)**

No	Provinsi/ Province	Karkas	Daging Murni/ Skeletal	Jeroan	Daging Variasi	(Ton)	
						Karkas, Jeroan, dan Daging Variasi	Daging Murni/ Skeletal, Jeroan, dan Daging Variasi
(1)	(2)	(3)	(4)	(5)	(6)	(7)	(8)
1	Aceh	742,57	525,67	122,53	34,68	899,78	682,88
2	Sumatera Utara	2.529,47	1.851,01	481,23	118,13	3.128,83	2.450,37
3	Sumatera Barat	944,26	722,39	183,73	44,10	1.172,09	950,22
4	Riau	2.610,14	1.929,91	514,20	121,89	3.246,23	2.566,00
5	Jambi	351,30	260,90	52,80	16,41	420,51	330,11
6	Sumatera Selatan	3.623,87	2.719,81	622,26	169,23	4.415,37	3.511,31
7	Bengkulu	10,79	8,13	2,25	0,50	13,54	10,88
8	Lampung	3.253,18	2.485,13	672,95	151,92	4.078,05	3.310,00
9	Kepulauan Bangka Belitung	1.793,02	1.370,08	370,38	83,73	2.247,13	1.824,19
10	Kepulauan Riau	-	-	-	-	-	-
11	DKI Jakarta	11.632,54	8.716,94	2.307,75	543,24	14.483,53	11.567,92
12	Jawa Barat	49.608,61	36.118,29	10.180,21	2.316,72	62.105,54	48.615,22
13	Jawa Tengah	979,40	735,90	214,85	45,74	1.239,99	996,48
14	DI. Yogyakarta	-	-	-	-	-	-
15	Jawa Timur	290,73	218,48	56,30	13,58	360,60	288,35
16	Banten	12.395,16	9.615,93	2.156,58	578,85	15.130,60	12.351,37
17	Bali	-	-	-	-	-	-
18	Nusa Tenggara Barat	-	-	-	-	-	-
19	Nusa Tenggara Timur	-	-	-	-	-	-
20	Kalimantan Barat	152,04	106,43	37,65	7,10	196,79	151,18
21	Kalimantan Tengah	0,18	0,13	0,03	0,01	0,22	0,16
22	Kalimantan Selatan	31,88	22,36	7,04	1,49	40,40	30,88
23	Kalimantan Timur	-	-	-	-	-	-
24	Kalimantan Utara	-	-	-	-	-	-
25	Sulawesi Utara	-	-	-	-	-	-
26	Sulawesi Tengah	-	-	-	-	-	-
27	Sulawesi Selatan	-	-	-	-	-	-
28	Sulawesi Tenggara	-	-	-	-	-	-
29	Gorontalo	-	-	-	-	-	-
30	Sulawesi Barat	-	-	-	-	-	-
31	Maluku	-	-	-	-	-	-
32	Maluku Utara	-	-	-	-	-	-
33	Papua Barat	-	-	-	-	-	-
34	Papua Barat Daya	-	-	-	-	-	-
35	Papua	-	-	-	-	-	-
36	Papua Selatan	-	-	-	-	-	-
37	Papua Tengah	-	-	-	-	-	-
38	Papua Pegunungan	-	-	-	-	-	-
	INDONESIA	90.949,15	67.407,46	17.982,72	4.247,33	113.179,19	89.637,50

Keterangan/Note : *) Angka sementara/Preliminary figures

Tabel 10.6a **Produksi Daging Sapi Perah Tahun 2023**
Table **Beef Production of Dairy Cattle 2023**

(Ton)							
No	Provinsi/ Province	Karkas	Daging Murni/ Skeletal	Jeroan	Daging Variasi	Karkas, Jeroan, dan Daging Variasi	Daging Murni/ Skeletal, Jeroan, dan Daging Variasi
(1)	(2)	(3)	(4)	(5)	(6)	(7)	(8)
1	Aceh	-	-	-	-	-	-
2	Sumatera Utara	122,42	93,24	26,10	5,99	154,50	125,33
3	Sumatera Barat	4,33	3,25	0,95	0,21	5,49	4,41
4	Riau	-	-	-	-	-	-
5	Jambi	0,27	0,19	0,04	0,01	0,33	0,24
6	Sumatera Selatan	-	-	-	-	-	-
7	Bengkulu	-	-	-	-	-	-
8	Lampung	-	-	-	-	-	-
9	Kepulauan Bangka Belitung	-	-	-	-	-	-
10	Kepulauan Riau	-	-	-	-	-	-
11	DKI Jakarta	1.152,16	847,27	229,27	56,34	1.437,76	1.132,88
12	Jawa Barat	1.861,13	1.399,51	360,34	91,01	2.312,48	1.850,86
13	Jawa Tengah	1.247,79	923,66	238,22	61,02	1.547,03	1.222,89
14	DI. Yogyakarta	3,27	2,35	0,54	0,16	3,97	3,06
15	Jawa Timur	5.799,98	4.258,00	1.121,06	283,62	7.204,66	5.662,68
16	Banten	-	-	-	-	-	-
17	Bali	-	-	-	-	-	-
18	Nusa Tenggara Barat	-	-	-	-	-	-
19	Nusa Tenggara Timur	-	-	-	-	-	-
20	Kalimantan Barat	-	-	-	-	-	-
21	Kalimantan Tengah	-	-	-	-	-	-
22	Kalimantan Selatan	-	-	-	-	-	-
23	Kalimantan Timur	-	-	-	-	-	-
24	Kalimantan Utara	-	-	-	-	-	-
25	Sulawesi Utara	-	-	-	-	-	-
26	Sulawesi Tengah	-	-	-	-	-	-
27	Sulawesi Selatan	2,77	2,04	0,55	0,14	3,46	2,72
28	Sulawesi Tenggara	-	-	-	-	-	-
29	Gorontalo	-	-	-	-	-	-
30	Sulawesi Barat	-	-	-	-	-	-
31	Maluku	-	-	-	-	-	-
32	Maluku Utara	-	-	-	-	-	-
33	Papua Barat	-	-	-	-	-	-
34	Papua Barat Daya	-	-	-	-	-	-
35	Papua	-	-	-	-	-	-
36	Papua Selatan	-	-	-	-	-	-
37	Papua Tengah	-	-	-	-	-	-
38	Papua Pegunungan	-	-	-	-	-	-
INDONESIA		10.194,11	7.529,50	1.977,08	498,49	12.669,68	10.005,07

Tabel 10.6b **Produksi Daging Sapi Perah Tahun 2024*)**
Table **Beef Production of Dairy Cattle 2024*)**

No	Provinsi/ Province	Karkas	Daging Murni/ Skeletal	Jeroan	Daging Variasi	Karkas, Jeroan, dan Daging Variasi	Daging Murni/ Skeletal, Jeroan, dan Daging Variasi
(1)	(2)	(3)	(4)	(5)	(6)	(7)	(8)
1	Aceh	-	-	-	-	-	-
2	Sumatera Utara	25,84	20,21	5,70	1,26	32,81	27,18
3	Sumatera Barat	3,55	2,67	0,78	0,17	4,51	3,63
4	Riau	-	-	-	-	-	-
5	Jambi	-	-	-	-	-	-
6	Sumatera Selatan	-	-	-	-	-	-
7	Bengkulu	-	-	-	-	-	-
8	Lampung	-	-	-	-	-	-
9	Kepulauan Bangka Belitung	-	-	-	-	-	-
10	Kepulauan Riau	-	-	-	-	-	-
11	DKI Jakarta	-	-	-	-	-	-
12	Jawa Barat	1.910,68	1.456,92	372,80	93,43	2.376,92	1.923,15
13	Jawa Tengah	1.745,02	1.286,48	331,95	85,33	2.162,31	1.703,76
14	DI. Yogyakarta	5,57	4,01	0,93	-	6,49	4,94
15	Jawa Timur	5.906,36	4.315,28	1.175,98	288,82	7.371,16	5.780,08
16	Banten	-	-	-	-	-	-
17	Bali	-	-	-	-	-	-
18	Nusa Tenggara Barat	-	-	-	-	-	-
19	Nusa Tenggara Timur	-	-	-	-	-	-
20	Kalimantan Barat	-	-	-	-	-	-
21	Kalimantan Tengah	-	-	-	-	-	-
22	Kalimantan Selatan	-	-	-	-	-	-
23	Kalimantan Timur	-	-	-	-	-	-
24	Kalimantan Utara	-	-	-	-	-	-
25	Sulawesi Utara	-	-	-	-	-	-
26	Sulawesi Tengah	-	-	-	-	-	-
27	Sulawesi Selatan	-	-	-	-	-	-
28	Sulawesi Tenggara	-	-	-	-	-	-
29	Gorontalo	-	-	-	-	-	-
30	Sulawesi Barat	-	-	-	-	-	-
31	Maluku	-	-	-	-	-	-
32	Maluku Utara	-	-	-	-	-	-
33	Papua Barat	-	-	-	-	-	-
34	Papua Barat Daya	-	-	-	-	-	-
35	Papua	-	-	-	-	-	-
36	Papua Selatan	-	-	-	-	-	-
37	Papua Tengah	-	-	-	-	-	-
38	Papua Pegunungan	-	-	-	-	-	-
	INDONESIA	9.597,03	7.085,57	1.888,15	469,02	11.954,20	9.442,74

Keterangan/Note : *) Angka sementara/Preliminary figures

Tabel 10.7a **Produksi Daging Kerbau Tahun 2023**
Table 10.7a **Buffalo Meat Production 2023**

								(Ton)
No	Provinsi/ Province	Karkas	Daging Murni/ Skeletal	Jeroan	Daging Variasi	Karkas, Jeroan, dan Daging Variasi	Daging Murni/ Skeletal, Jeroan, dan Daging Variasi	
(1)	(2)	(3)	(4)	(5)	(6)	(7)	(8)	
1	Aceh	1.860,25	1.438,79	390,69	86,69	2.337,62	1.916,16	
2	Sumatera Utara	2.193,08	1.642,17	429,34	102,20	2.724,61	2.173,71	
3	Sumatera Barat	989,22	742,75	192,13	46,10	1.227,45	980,98	
4	Riau	1.193,76	891,42	224,25	55,63	1.473,63	1.171,30	
5	Jambi	1.128,91	815,87	190,84	52,61	1.372,36	1.059,32	
6	Sumatera Selatan	553,12	426,14	110,22	25,78	689,11	562,14	
7	Bengkulu	186,80	143,28	38,74	8,70	234,24	190,73	
8	Lampung	96,20	72,05	18,15	4,48	118,84	94,69	
9	Kepulauan Bangka Belitung	1,87	1,40	0,35	0,09	2,31	1,84	
10	Kepulauan Riau	-	-	-	-	-	-	
11	DKI Jakarta	29,52	22,11	5,57	1,38	36,47	29,06	
12	Jawa Barat	382,13	291,75	74,20	17,81	474,14	383,76	
13	Jawa Tengah	1.436,32	1.040,37	254,09	66,93	1.757,34	1.361,39	
14	DI. Yogyakarta	0,09	0,06	0,01	0,00	0,10	0,08	
15	Jawa Timur	56,50	42,32	10,66	2,63	69,79	55,61	
16	Banten	1.597,89	1.369,24	365,40	74,46	2.037,75	1.809,10	
17	Bali	2,21	1,65	0,42	0,10	2,72	2,17	
18	Nusa Tenggara Barat	428,73	329,71	78,97	19,98	527,68	428,65	
19	Nusa Tenggara Timur	698,20	506,34	143,38	69,78	911,35	719,50	
20	Kalimantan Barat	35,61	27,22	6,32	1,66	43,59	35,20	
21	Kalimantan Tengah	38,16	26,78	8,05	0,03	46,24	34,86	
22	Kalimantan Selatan	285,66	211,25	52,61	13,31	351,58	277,17	
23	Kalimantan Timur	87,63	65,72	15,90	4,08	107,62	85,70	
24	Kalimantan Utara	17,81	13,34	3,36	0,83	22,01	17,53	
25	Sulawesi Utara	-	-	-	-	-	-	
26	Sulawesi Tengah	4,24	3,18	0,80	0,20	5,24	4,17	
27	Sulawesi Selatan	2.624,52	1.967,48	534,94	122,30	3.281,76	2.624,72	
28	Sulawesi Tenggara	14,70	11,76	3,64	0,69	19,03	16,09	
29	Gorontalo	-	-	-	-	-	-	
30	Sulawesi Barat	103,68	77,76	15,55	4,83	124,06	98,14	
31	Maluku	8,30	6,05	1,41	0,39	10,10	7,84	
32	Maluku Utara	0,34	0,25	0,06	0,02	0,42	0,33	
33	Papua Barat	-	-	-	-	-	-	
34	Papua Barat Daya	-	-	-	-	-	-	
35	Papua	-	-	-	-	-	-	
36	Papua Selatan	10,44	8,05	1,74	0,49	12,67	10,29	
37	Papua Tengah	-	-	-	-	-	-	
38	Papua Pegunungan	3,05	2,29	0,58	0,14	3,77	3,01	
INDONESIA		16.068,92	12.198,55	3.172,38	784,31	20.025,61	16.155,24	

Tabel 10.7b **Produksi Daging Kerbau Tahun 2024*)**
Table 10.7b **Buffalo Meat Production 2024*)**

No	Provinsi/ Province	Karkas	Daging Murni/ Skeletal	Jeroan	Daging Variasi	(Ton)	
						Karkas, Jeroan, dan Daging Variasi	Daging Murni/ Skeletal, Jeroan, dan Daging Variasi
(1)	(2)	(3)	(4)	(5)	(6)	(7)	(8)
1	Aceh	1.925,30	1.460,37	394,46	89,72	2.409,49	1.944,55
2	Sumatera Utara	1.631,36	1.218,26	348,90	76,02	2.056,27	1.643,17
3	Sumatera Barat	672,66	501,75	133,07	31,35	837,07	666,17
4	Riau	1.450,47	1.112,53	304,21	67,59	1.822,27	1.484,33
5	Jambi	1.264,30	917,46	221,58	58,92	1.544,80	1.197,97
6	Sumatera Selatan	659,51	525,36	123,34	30,73	813,58	679,43
7	Bengkulu	148,92	119,82	32,18	6,94	188,04	158,94
8	Lampung	96,95	72,21	18,78	4,52	120,24	95,51
9	Kepulauan Bangka Belitung	0,17	0,13	0,03	0,01	0,22	0,17
10	Kepulauan Riau	-	-	-	-	-	-
11	DKI Jakarta	44,21	32,93	8,56	2,06	54,83	43,55
12	Jawa Barat	1.443,32	1.102,43	227,21	67,26	1.737,79	1.396,90
13	Jawa Tengah	1.299,17	944,63	226,64	60,54	1.586,35	1.231,81
14	DI. Yogyakarta	-	-	-	-	-	-
15	Jawa Timur	60,92	45,38	11,80	2,84	75,56	60,01
16	Banten	1.291,25	1.013,58	284,09	60,17	1.635,51	1.357,84
17	Bali	5,05	3,76	0,98	0,24	6,26	4,97
18	Nusa Tenggara Barat	424,13	324,71	76,47	19,76	520,36	420,94
19	Nusa Tenggara Timur	840,96	601,03	183,29	39,19	1.063,44	823,51
20	Kalimantan Barat	55,63	42,67	9,59	2,59	67,82	54,86
21	Kalimantan Tengah	52,25	36,67	11,03	0,03	63,32	47,74
22	Kalimantan Selatan	257,59	187,72	50,50	12,00	320,09	250,23
23	Kalimantan Timur	89,41	69,91	17,61	4,17	111,19	91,69
24	Kalimantan Utara	21,23	15,82	4,11	0,99	26,34	20,92
25	Sulawesi Utara	-	-	-	-	-	-
26	Sulawesi Tengah	1,91	1,43	0,37	0,09	2,37	1,89
27	Sulawesi Selatan	3.488,08	2.705,69	714,12	162,54	4.364,75	3.582,35
28	Sulawesi Tenggara	10,62	7,91	2,06	0,49	13,17	10,46
29	Gorontalo	-	-	-	-	-	-
30	Sulawesi Barat	98,34	73,25	19,05	4,58	121,97	96,88
31	Maluku	18,97	13,78	3,34	0,88	23,19	18,01
32	Maluku Utara	-	-	-	-	-	-
33	Papua Barat	-	-	-	-	-	-
34	Papua Barat Daya	-	-	-	-	-	-
35	Papua	-	-	-	-	-	-
36	Papua Selatan	6,92	5,36	1,37	0,32	8,61	7,05
37	Papua Tengah	-	-	-	-	-	-
38	Papua Pegunungan	1,91	1,43	0,37	0,09	2,37	1,89
INDONESIA		17.361,50	13.157,97	3.429,12	806,65	21.597,27	17.393,73

Keterangan/Note : *) Angka sementara/Preliminary figures

Tabel 10.8a **Produksi Daging Kuda Tahun 2023**
Table **Horse Meat Production 2023**

							(Ton)
No	Provinsi/ Province	Karkas	Daging Murni/ Skeletal	Jeroan	Daging Variasi	Karkas, Jeroan, dan Daging Variasi	Daging Murni/ Skeletal, Jeroan, dan Daging Variasi
(1)	(2)	(3)	(4)	(5)	(6)	(7)	(8)
1	Aceh	-	-	-	-	-	-
2	Sumatera Utara	19,39	14,85	3,85	1,10	24,34	19,80
3	Sumatera Barat	2,07	1,55	0,39	0,12	2,58	2,06
4	Riau	-	-	-	-	-	-
5	Jambi	-	-	-	-	-	-
6	Sumatera Selatan	-	-	-	-	-	-
7	Bengkulu	-	-	-	-	-	-
8	Lampung	-	-	-	-	-	-
9	Kepulauan Bangka Belitung	-	-	-	-	-	-
10	Kepulauan Riau	-	-	-	-	-	-
11	DKI Jakarta	-	-	-	-	-	-
12	Jawa Barat	-	-	-	-	-	-
13	Jawa Tengah	0,83	0,62	0,15	0,05	1,03	0,82
14	DI. Yogyakarta	77,87	58,15	14,16	4,42	96,45	76,73
15	Jawa Timur	12,03	8,98	2,19	0,68	14,90	11,85
16	Banten	-	-	-	-	-	-
17	Bali	-	-	-	-	-	-
18	Nusa Tenggara Barat	63,83	47,80	10,85	3,47	78,15	62,13
19	Nusa Tenggara Timur	222,18	165,90	40,41	12,60	275,19	218,91
20	Kalimantan Barat	-	-	-	-	-	-
21	Kalimantan Tengah	-	-	-	-	-	-
22	Kalimantan Selatan	-	-	-	-	-	-
23	Kalimantan Timur	10,68	8,01	2,09	-	12,77	10,10
24	Kalimantan Utara	-	-	-	-	-	-
25	Sulawesi Utara	-	-	-	-	-	-
26	Sulawesi Tengah	-	-	-	-	-	-
27	Sulawesi Selatan	688,42	514,78	123,67	39,03	851,13	677,49
28	Sulawesi Tenggara	-	-	-	-	-	-
29	Gorontalo	-	-	-	-	-	-
30	Sulawesi Barat	-	-	-	-	-	-
31	Maluku	1,08	7,99	1,42	0,06	2,56	9,47
32	Maluku Utara	-	-	-	-	-	-
33	Papua Barat	-	-	-	-	-	-
34	Papua Barat Daya	-	-	-	-	-	-
35	Papua	-	-	-	-	-	-
36	Papua Selatan	-	-	-	-	-	-
37	Papua Tengah	-	-	-	-	-	-
38	Papua Pegunungan	-	-	-	-	-	-
INDONESIA		1.098,37	828,64	199,21	61,52	1.359,10	1.089,37

Tabel 10.8b **Produksi Daging Kuda Tahun 2024*)**
Table **Horse Meat Production 2024*)**

No	Provinsi/ Province	Karkas	Daging Murni/ Skeletal	Jeroan	Daging Variasi	(Ton)	
						Karkas, Jeroan, dan Daging Variasi	Daging Murni/ Skeletal, Jeroan, dan Daging Variasi
(1)	(2)	(3)	(4)	(5)	(6)	(7)	(8)
1	Aceh	-	-	-	-	-	-
2	Sumatera Utara	16,68	12,78	3,50	0,95	21,12	17,23
3	Sumatera Barat	4,49	3,36	0,95	0,25	5,70	4,57
4	Riau	-	-	-	-	-	-
5	Jambi	-	-	-	-	-	-
6	Sumatera Selatan	-	-	-	-	-	-
7	Bengkulu	-	-	-	-	-	-
8	Lampung	-	-	-	-	-	-
9	Kepulauan Bangka Belitung	-	-	-	-	-	-
10	Kepulauan Riau	-	-	-	-	-	-
11	DKI Jakarta	-	-	-	-	-	-
12	Jawa Barat	-	-	-	-	-	-
13	Jawa Tengah	0,47	0,36	0,09	0,03	0,59	0,48
14	DI. Yogyakarta	63,59	47,71	12,47	3,61	79,66	63,78
15	Jawa Timur	12,34	9,26	2,42	0,70	15,46	12,38
16	Banten	-	-	-	-	-	-
17	Bali	-	-	-	-	-	-
18	Nusa Tenggara Barat	66,49	50,12	11,40	3,77	81,66	65,29
19	Nusa Tenggara Timur	270,01	202,60	52,94	15,31	338,26	270,85
20	Kalimantan Barat	-	-	-	-	-	-
21	Kalimantan Tengah	-	-	-	-	-	-
22	Kalimantan Selatan	-	-	-	-	-	-
23	Kalimantan Timur	10,80	8,10	2,12	-	12,91	10,22
24	Kalimantan Utara	-	-	-	-	-	-
25	Sulawesi Utara	-	-	-	-	-	-
26	Sulawesi Tengah	-	-	-	-	-	-
27	Sulawesi Selatan	620,71	462,19	120,42	30,03	771,16	612,64
28	Sulawesi Tenggara	0,24	0,18	0,05	0,01	0,30	0,24
29	Gorontalo	-	-	-	-	-	-
30	Sulawesi Barat	-	-	-	-	-	-
31	Maluku	1,05	7,73	1,38	0,06	2,48	9,17
32	Maluku Utara	-	-	-	-	-	-
33	Papua Barat	-	-	-	-	-	-
34	Papua Barat Daya	-	-	-	-	-	-
35	Papua	-	-	-	-	-	-
36	Papua Selatan	-	-	-	-	-	-
37	Papua Tengah	-	-	-	-	-	-
38	Papua Pegunungan	-	-	-	-	-	-
	INDONESIA	1.066,85	804,39	207,73	54,72	1.329,30	1.066,84

Keterangan/Note : *) Angka sementara/Preliminary figures

Tabel 10.9a **Produksi Daging Kambing Tahun 2023**
Table 10.9a **Mutton Production 2023**

No	Provinsi/ Province	Karkas	Daging Murni/ Skeletal	Jeroan	Daging Variasi	Karkas, Jeroan, dan Daging Variasi	(Ton)
							Daging Murni/ Skeletal, Jeroan, dan Daging Variasi
(1)	(2)	(3)	(4)	(5)	(6)	(7)	(8)
1	Aceh	1.290,53	1.024,73	263,25	73,17	1.626,96	1.361,16
2	Sumatera Utara	889,20	653,40	170,54	50,42	1.110,16	874,36
3	Sumatera Barat	105,94	77,72	22,46	6,01	134,41	106,19
4	Riau	1.290,28	923,55	253,71	73,16	1.617,15	1.250,42
5	Jambi	346,95	271,38	68,24	19,67	434,86	359,29
6	Sumatera Selatan	1.558,12	1.143,11	330,39	88,35	1.976,86	1.561,84
7	Bengkulu	102,87	78,01	20,73	5,83	129,43	104,57
8	Lampung	4.648,36	3.510,28	966,00	263,56	5.877,93	4.739,85
9	Kepulauan Bangka Belitung	187,99	137,92	39,86	10,66	238,51	188,44
10	Kepulauan Riau	265,52	207,28	59,08	15,06	339,65	281,41
11	DKI Jakarta	733,32	548,63	154,59	41,58	929,49	744,80
12	Jawa Barat	5.287,94	3.985,00	1.165,01	299,83	6.752,77	5.449,83
13	Jawa Tengah	8.953,72	6.555,85	1.879,81	507,68	11.341,20	8.943,34
14	DI. Yogyakarta	725,37	542,89	180,20	41,13	946,70	764,22
15	Jawa Timur	19.126,20	13.890,27	3.886,27	1.084,46	24.096,93	18.860,99
16	Banten	2.378,95	1.744,95	504,77	134,89	3.018,61	2.384,60
17	Bali	2.112,11	1.549,54	447,86	119,76	2.679,72	2.117,15
18	Nusa Tenggara Barat	389,07	297,07	78,56	19,81	487,45	395,45
19	Nusa Tenggara Timur	651,26	504,28	143,66	36,93	831,85	684,87
20	Kalimantan Barat	397,68	318,14	79,54	22,55	499,76	420,23
21	Kalimantan Tengah	19,08	14,08	4,32	0,70	24,10	19,11
22	Kalimantan Selatan	640,17	469,65	135,74	36,30	812,21	641,70
23	Kalimantan Timur	847,39	605,28	181,58	48,05	1.077,02	834,91
24	Kalimantan Utara	130,84	95,12	26,99	7,42	165,25	129,53
25	Sulawesi Utara	12,10	8,87	2,57	0,69	15,35	12,13
26	Sulawesi Tengah	523,30	383,91	110,96	29,67	663,93	524,55
27	Sulawesi Selatan	1.686,58	1.294,39	258,88	95,63	2.041,08	1.648,89
28	Sulawesi Tenggara	525,94	382,50	124,31	29,82	680,07	536,63
29	Gorontalo	161,30	118,34	34,20	9,15	204,65	161,69
30	Sulawesi Barat	46,60	34,19	9,88	2,64	59,12	46,71
31	Maluku	19,95	14,89	4,46	1,13	25,54	20,48
32	Maluku Utara	118,59	87,00	25,15	6,72	150,46	118,87
33	Papua Barat	11,53	8,46	2,44	0,65	14,63	11,56
34	Papua Barat Daya	3,26	2,39	0,69	0,18	4,14	3,27
35	Papua	12,84	10,27	2,57	0,73	16,14	13,57
36	Papua Selatan	6,80	4,99	1,44	0,39	8,63	6,82
37	Papua Tengah	1,30	1,04	0,26	0,07	1,63	1,37
38	Papua Pegunungan	14,92	10,94	3,16	0,85	18,93	14,95
INDONESIA		56.223,88	41.510,34	11.644,14	3.185,27	71.053,29	56.339,75

Tabel 10.9b **Produksi Daging Kambing Tahun 2024*)**
Table **Mutton Production 2024*)**

No	Provinsi/ Province	Karkas	Daging Murni/ Skeletal	Jeroan	Daging Variasi	(Ton)	
						Karkas, Jeroan, dan Daging Variasi	Daging Murni/ Skeletal, Jeroan, dan Daging Variasi
(1)	(2)	(3)	(4)	(5)	(6)	(7)	(8)
1	Aceh	1.272,11	1.016,92	253,91	72,13	1.598,15	1.342,97
2	Sumatera Utara	696,35	517,95	158,50	39,48	894,34	715,94
3	Sumatera Barat	79,00	56,43	16,93	4,48	100,41	77,84
4	Riau	1.310,81	939,59	258,01	74,32	1.643,14	1.271,92
5	Jambi	404,78	312,65	88,22	22,95	515,95	423,82
6	Sumatera Selatan	1.186,61	896,61	252,50	67,28	1.506,40	1.216,39
7	Bengkulu	49,54	37,35	38,03	2,81	90,38	78,19
8	Lampung	4.818,03	3.674,74	1.004,90	273,18	6.096,12	4.952,83
9	Kepulauan Bangka Belitung	80,39	60,75	17,11	4,56	102,06	82,41
10	Kepulauan Riau	349,40	256,46	70,95	19,81	440,16	347,22
11	DKI Jakarta	1.054,57	786,57	217,96	59,79	1.332,32	1.064,32
12	Jawa Barat	4.643,57	3.542,49	945,17	263,29	5.852,03	4.750,95
13	Jawa Tengah	11.260,96	8.518,61	2.439,79	638,50	14.339,25	11.596,90
14	DI. Yogyakarta	576,35	431,20	143,03	32,68	752,06	606,91
15	Jawa Timur	18.250,22	13.720,65	3.734,03	1.034,79	23.019,03	18.489,46
16	Banten	2.322,24	1.754,68	494,15	131,67	2.948,06	2.380,50
17	Bali	2.066,89	1.561,75	439,82	117,19	2.623,90	2.118,75
18	Nusa Tenggara Barat	457,07	351,43	85,12	25,92	568,11	462,47
19	Nusa Tenggara Timur	665,62	504,94	141,55	37,74	844,92	684,23
20	Kalimantan Barat	338,00	262,46	75,54	19,16	432,70	357,16
21	Kalimantan Tengah	6,14	4,45	1,27	-	7,41	5,72
22	Kalimantan Selatan	697,91	558,32	139,58	39,57	877,06	737,48
23	Kalimantan Timur	848,99	606,42	181,93	48,14	1.079,05	836,48
24	Kalimantan Utara	106,34	80,35	22,63	6,03	135,00	109,01
25	Sulawesi Utara	19,61	15,68	3,92	1,11	24,64	20,72
26	Sulawesi Tengah	150,81	113,95	32,09	8,55	191,45	154,59
27	Sulawesi Selatan	1.338,90	1.029,92	205,98	73,88	1.618,76	1.309,78
28	Sulawesi Tenggara	278,13	210,16	59,18	15,77	353,09	285,11
29	Gorontalo	158,97	120,11	33,83	9,01	201,81	162,95
30	Sulawesi Barat	42,14	31,84	8,97	2,39	53,50	43,20
31	Maluku	21,07	15,71	4,85	1,19	27,12	21,75
32	Maluku Utara	107,11	80,93	22,79	6,07	135,97	109,80
33	Papua Barat	11,68	8,83	2,49	0,66	14,83	11,97
34	Papua Barat Daya	13,21	9,98	2,81	0,75	16,77	13,54
35	Papua	17,94	14,35	3,59	1,02	22,55	18,96
36	Papua Selatan	8,73	6,60	1,86	0,49	11,08	8,95
37	Papua Tengah	1,63	1,30	0,33	0,12	2,08	1,75
38	Papua Pegunungan	11,94	9,03	2,54	0,68	15,16	12,24
	INDONESIA	55.723,77	42.122,16	11.605,84	3.157,18	70.486,80	56.885,19

Keterangan/Note : *) Angka sementara/Preliminary figures

Tabel 10.10a **Produksi Daging Domba Tahun 2023**
Table **Lamb Production 2023**

No	Provinsi/ Province	Karkas	Daging Murni/ Skeletal	Jeroan	Daging Variasi	Karkas, Jeroan, dan Daging Variasi	(Ton)
							Daging Murni/ Skeletal, Jeroan, dan Daging Variasi
(1)	(2)	(3)	(4)	(5)	(6)	(7)	(8)
1	Aceh	332,93	233,05	66,59	18,88	418,39	318,51
2	Sumatera Utara	632,82	472,56	112,95	35,88	781,65	621,39
3	Sumatera Barat	0,04	0,03	0,01	0,00	0,06	0,04
4	Riau	37,25	27,09	6,77	2,11	46,13	35,97
5	Jambi	46,76	36,00	9,00	2,65	58,42	47,65
6	Sumatera Selatan	67,57	50,50	13,84	3,83	85,24	68,17
7	Bengkulu	0,86	0,64	0,18	0,05	1,08	0,86
8	Lampung	115,36	86,22	23,62	6,54	145,53	116,39
9	Kepulauan Bangka Belitung	0,01	0,01	0,00	0,00	0,01	0,01
10	Kepulauan Riau	-	-	-	-	-	-
11	DKI Jakarta	63,34	47,34	12,97	3,59	79,90	63,90
12	Jawa Barat	33.530,40	25.456,07	7.235,69	1.901,17	42.667,27	34.592,93
13	Jawa Tengah	4.595,52	3.429,97	873,05	260,57	5.729,14	4.563,59
14	DI. Yogyakarta	937,07	692,09	209,57	53,13	1.199,77	954,79
15	Jawa Timur	4.751,56	3.395,70	940,62	269,41	5.961,59	4.605,73
16	Banten	1.984,86	1.483,67	407,10	112,54	2.504,50	2.003,31
17	Bali	-	-	-	-	-	-
18	Nusa Tenggara Barat	0,72	0,54	0,15	0,03	0,91	0,72
19	Nusa Tenggara Timur	105,42	81,09	24,33	5,98	135,72	111,39
20	Kalimantan Barat	1,14	0,85	0,23	0,06	1,44	1,15
21	Kalimantan Tengah	-	-	-	-	-	-
22	Kalimantan Selatan	2,97	2,22	0,61	0,17	3,75	3,00
23	Kalimantan Timur	4,68	3,47	0,91	0,27	5,86	4,64
24	Kalimantan Utara	0,03	0,02	0,01	0,00	0,04	0,03
25	Sulawesi Utara	-	-	-	-	-	-
26	Sulawesi Tengah	0,04	0,03	0,01	0,00	0,06	0,04
27	Sulawesi Selatan	0,10	0,07	0,02	0,01	0,12	0,10
28	Sulawesi Tenggara	-	-	-	-	-	-
29	Gorontalo	-	-	-	-	-	-
30	Sulawesi Barat	-	-	-	-	-	-
31	Maluku	8,84	40,27	6,88	0,77	16,49	47,92
32	Maluku Utara	-	-	-	-	-	-
33	Papua Barat	-	-	-	-	-	-
34	Papua Barat Daya	-	-	-	-	-	-
35	Papua	-	-	-	-	-	-
36	Papua Selatan	-	-	-	-	-	-
37	Papua Tengah	0,44	0,33	0,09	0,02	0,55	0,44
38	Papua Pegunungan	0,01	0,01	0,00	0,00	0,01	0,01
INDONESIA		47.220,75	35.539,85	9.945,20	2.677,68	59.843,63	48.162,73

Tabel 10.10b **Produksi Daging Domba Tahun 2024*)**
Table **Lamb Production 2024*)**

								(Ton)
No	Provinsi/ Province	Karkas	Daging Murni/ Skeletal	Jeroan	Daging Variasi	Karkas, Jeroan, dan Daging Variasi	Daging Murni/ Skeletal, Jeroan, dan Daging Variasi	
(1)	(2)	(3)	(4)	(5)	(6)	(7)	(8)	
1	Aceh	407,04	284,93	81,41	23,08	511,53	389,42	
2	Sumatera Utara	445,60	329,97	95,64	25,27	566,51	450,88	
3	Sumatera Barat	0,07	0,05	0,01	0,00	0,09	0,07	
4	Riau	44,80	32,58	8,15	2,54	55,49	43,27	
5	Jambi	70,65	56,08	16,61	4,01	91,26	76,70	
6	Sumatera Selatan	48,37	35,82	9,40	2,74	60,52	47,97	
7	Bengkulu	0,99	0,73	0,19	0,06	1,23	0,98	
8	Lampung	132,53	98,15	25,76	7,51	165,81	131,42	
9	Kepulauan Bangka Belitung	0,06	0,04	0,01	0,00	0,07	0,06	
10	Kepulauan Riau	-	-	-	-	-	-	
11	DKI Jakarta	74,13	54,90	14,41	4,20	92,75	73,51	
12	Jawa Barat	18.736,27	14.180,62	3.872,53	1.062,35	23.671,15	19.115,50	
13	Jawa Tengah	6.683,76	4.946,81	1.186,11	378,97	8.248,84	6.511,88	
14	DI. Yogyakarta	833,30	597,79	181,15	47,25	1.061,69	826,19	
15	Jawa Timur	4.690,68	3.462,96	913,45	265,96	5.870,09	4.642,38	
16	Banten	2.135,98	1.581,86	415,13	121,11	2.672,22	2.118,10	
17	Bali	-	-	-	-	-	-	
18	Nusa Tenggara Barat	1,00	0,74	0,19	0,06	1,25	0,99	
19	Nusa Tenggara Timur	97,13	71,93	18,88	5,51	121,51	96,31	
20	Kalimantan Barat	1,94	1,43	0,38	0,11	2,42	1,92	
21	Kalimantan Tengah	-	-	-	-	-	-	
22	Kalimantan Selatan	2,55	1,89	0,50	0,14	3,19	2,53	
23	Kalimantan Timur	4,86	3,60	0,94	0,28	6,08	4,82	
24	Kalimantan Utara	-	-	-	-	-	-	
25	Sulawesi Utara	-	-	-	-	-	-	
26	Sulawesi Tengah	0,22	0,16	0,04	0,01	0,28	0,22	
27	Sulawesi Selatan	0,13	0,09	0,02	0,01	0,16	0,13	
28	Sulawesi Tenggara	-	-	-	-	-	-	
29	Gorontalo	-	-	-	-	-	-	
30	Sulawesi Barat	-	-	-	-	-	-	
31	Maluku	9,32	42,43	7,19	0,81	17,32	50,43	
32	Maluku Utara	-	-	-	-	-	-	
33	Papua Barat	-	-	-	-	-	-	
34	Papua Barat Daya	-	-	-	-	-	-	
35	Papua	-	-	-	-	-	-	
36	Papua Selatan	-	-	-	-	-	-	
37	Papua Tengah	-	-	-	-	-	-	
38	Papua Pegunungan	0,01	0,01	0,00	0,00	0,01	0,01	
INDONESIA		34.421,38	25.785,59	6.848,10	1.951,97	43.221,45	34.585,66	

Keterangan/Note : *) Angka sementara/Preliminary figures

Tabel 10.11a **Produksi Daging Babi Tahun 2023**
Table 10.11a **Pork Production 2023**

(Ton)							
No	Provinsi/ Province	Karkas	Daging Murni/ Skeletal	Jeroan	Daging Variasi	Karkas, Jeroan, dan Daging Variasi	Daging Murni/ Skeletal, Jeroan, dan Daging Variasi
(1)	(2)	(3)	(4)	(5)	(6)	(7)	(8)
1	Aceh	55,42	42,25	10,66	3,14	69,23	56,05
2	Sumatera Utara	11.027,69	8.296,90	2.210,94	625,27	13.863,90	11.133,12
3	Sumatera Barat	184,28	140,47	35,46	10,45	230,18	186,37
4	Riau	1.149,87	892,58	227,81	65,20	1.442,88	1.185,59
5	Jambi	148,70	114,24	27,36	8,43	184,49	150,03
6	Sumatera Selatan	137,74	104,99	26,50	7,81	172,05	139,30
7	Bengkulu	11,97	9,12	2,30	0,68	14,95	12,10
8	Lampung	855,90	652,41	164,68	48,53	1.069,10	865,61
9	Kepulauan Bangka Belitung	159,95	119,98	32,86	9,07	201,88	161,91
10	Kepulauan Riau	2.051,04	1.584,92	381,53	116,29	2.548,86	2.082,74
11	DKI Jakarta	4.422,74	3.317,83	835,50	250,77	5.509,00	4.404,10
12	Jawa Barat	624,65	488,45	104,50	35,42	764,57	628,37
13	Jawa Tengah	1.878,39	1.374,02	338,26	106,50	2.323,16	1.818,78
14	DI. Yogyakarta	252,49	192,46	8,49	14,32	275,29	215,26
15	Jawa Timur	3.902,05	3.032,33	760,65	221,25	4.883,96	4.014,24
16	Banten	2.200,46	1.677,42	423,46	124,77	2.748,68	2.225,65
17	Bali	61.518,54	47.351,39	12.783,78	3.488,10	77.790,42	63.623,27
18	Nusa Tenggara Barat	75,10	53,64	12,07	4,29	91,46	70,00
19	Nusa Tenggara Timur	12.605,26	9.617,98	2.373,82	714,72	15.693,80	12.706,52
20	Kalimantan Barat	3.756,49	2.843,61	696,46	206,50	4.659,45	3.746,57
21	Kalimantan Tengah	1.412,52	-	-	6,23	1.418,75	6,23
22	Kalimantan Selatan	37,91	28,90	7,29	2,15	47,36	38,34
23	Kalimantan Timur	866,25	657,20	182,92	49,12	1.098,28	889,23
24	Kalimantan Utara	250,27	190,78	48,15	14,19	312,61	253,12
25	Sulawesi Utara	12.172,89	8.879,49	2.334,30	690,20	15.197,39	11.903,99
26	Sulawesi Tengah	1.586,66	1.215,48	359,54	89,96	2.036,16	1.664,98
27	Sulawesi Selatan	4.614,55	3.634,75	745,29	261,64	5.621,49	4.641,68
28	Sulawesi Tenggara	183,08	138,33	40,69	10,38	234,15	189,39
29	Gorontalo	7,94	6,05	1,53	0,45	9,91	8,03
30	Sulawesi Barat	723,82	542,87	114,29	41,04	879,15	698,20
31	Maluku	215,28	160,36	44,56	12,21	272,05	217,13
32	Maluku Utara	98,60	74,73	19,03	5,59	123,22	99,35
33	Papua Barat	619,09	471,94	119,14	35,10	773,34	626,18
34	Papua Barat Daya	72,05	54,92	13,86	3,65	89,56	72,43
35	Papua	1.233,66	925,25	205,61	69,95	1.509,22	1.200,80
36	Papua Selatan	239,70	182,73	46,13	13,59	299,42	242,45
37	Papua Tengah	238,56	178,92	39,76	13,53	291,85	232,21
38	Papua Pegunungan	2.600,94	1.982,56	500,43	147,47	3.248,84	2.630,47
INDONESIA		134.192,51	101.232,23	26.279,59	7.527,96	168.000,05	135.039,78

Tabel 10.11b **Produksi Daging Babi Tahun 2024*)**
Table 10.11b **Pork Production 2024*)**

No	Provinsi/ Province	Karkas	Daging Murni/ Skeletal	Jeroan	Daging Variasi	(Ton)	
						Karkas, Jeroan, dan Daging Variasi	Daging Murni/ Skeletal, Jeroan, dan Daging Variasi
(1)	(2)	(3)	(4)	(5)	(6)	(7)	(8)
1	Aceh	57,96	43,87	10,98	3,29	72,23	58,14
2	Sumatera Utara	11.180,94	8.440,32	2.265,87	633,96	14.080,78	11.340,15
3	Sumatera Barat	118,67	89,81	22,48	6,73	147,88	119,02
4	Riau	1.025,90	787,81	206,93	58,17	1.291,00	1.052,91
5	Jambi	159,53	120,14	29,87	9,05	198,44	159,06
6	Sumatera Selatan	110,11	83,34	20,86	6,24	137,21	110,44
7	Bengkulu	13,37	10,12	2,53	0,76	16,66	13,41
8	Lampung	805,07	609,30	152,52	45,65	1.003,24	807,47
9	Kepulauan Bangka Belitung	123,07	91,54	25,42	6,98	155,46	123,93
10	Kepulauan Riau	1.108,66	847,46	207,59	62,86	1.379,11	1.117,91
11	DKI Jakarta	6.016,90	4.262,62	932,79	341,16	7.290,85	5.536,57
12	Jawa Barat	2.694,46	2.036,35	408,04	152,78	3.255,28	2.597,17
13	Jawa Tengah	2.061,16	1.479,26	373,51	116,87	2.551,54	1.969,64
14	DI. Yogyakarta	520,00	393,55	98,51	29,48	648,00	521,55
15	Jawa Timur	3.933,29	3.062,49	764,05	223,02	4.920,35	4.049,55
16	Banten	2.373,37	1.796,24	449,62	134,57	2.957,56	2.380,43
17	Bali	62.469,33	48.611,71	14.077,76	3.542,01	80.089,10	66.231,48
18	Nusa Tenggara Barat	78,85	56,32	12,67	4,47	95,99	73,46
19	Nusa Tenggara Timur	13.278,83	10.216,89	2.424,62	752,91	16.456,36	13.394,42
20	Kalimantan Barat	3.871,47	2.936,14	701,99	212,21	4.785,67	3.850,34
21	Kalimantan Tengah	-	-	-	-	-	-
22	Kalimantan Selatan	36,70	27,78	6,95	2,08	45,74	36,81
23	Kalimantan Timur	917,50	728,09	190,57	52,02	1.160,09	970,68
24	Kalimantan Utara	274,91	208,06	52,08	15,59	342,58	275,73
25	Sulawesi Utara	3.859,62	2.776,39	667,46	218,84	4.745,92	3.662,69
26	Sulawesi Tengah	700,87	537,61	153,62	39,74	894,22	730,97
27	Sulawesi Selatan	4.168,48	3.290,47	668,02	259,08	5.095,57	4.217,57
28	Sulawesi Tenggara	168,26	126,89	33,65	9,54	211,45	170,08
29	Gorontalo	9,23	6,98	1,75	0,52	11,50	9,25
30	Sulawesi Barat	639,81	484,23	121,21	36,28	797,29	641,71
31	Maluku	227,97	170,48	45,29	12,93	286,18	228,69
32	Maluku Utara	100,45	75,45	17,95	5,70	124,10	99,10
33	Papua Barat	624,56	472,69	118,32	35,41	778,30	626,42
34	Papua Barat Daya	877,68	664,25	166,27	49,76	1.093,71	880,29
35	Papua	1.275,42	956,57	212,57	72,32	1.560,31	1.241,45
36	Papua Selatan	155,37	117,59	29,43	8,81	193,62	155,83
37	Papua Tengah	129,48	97,11	21,58	8,18	159,24	126,87
38	Papua Pegunungan	1.286,97	974,02	243,81	72,97	1.603,75	1.290,80
INDONESIA		127.454,21	97.689,92	25.939,16	7.242,91	160.636,28	130.871,99

Keterangan/Note : *) Angka sementara/Preliminary figures

Tabel 10.12 Produksi Daging Ayam Buras Tahun 2023 - 2024
Table Native Chicken Meat Production 2023 - 2024

No	Provinsi/ Province	Tahun/Year	
		2023	2024 *)
(1)	(2)	(3)	(4)
1	Aceh	3.796,12	3.551,43
2	Sumatera Utara	4.662,00	7.575,48
3	Sumatera Barat	3.478,65	3.584,22
4	Riau	2.414,56	2.569,09
5	Jambi	1.264,38	1.388,73
6	Sumatera Selatan	5.464,57	5.792,82
7	Bengkulu	664,13	664,14
8	Lampung	6.092,46	6.668,86
9	Kepulauan Bangka Belitung	529,30	446,98
10	Kepulauan Riau	544,90	627,07
11	DKI Jakarta	1.959,14	2.057,10
12	Jawa Barat	28.175,27	28.754,45
13	Jawa Tengah	12.120,13	13.556,00
14	DI. Yogyakarta	4.059,73	5.136,54
15	Jawa Timur	38.847,84	39.604,79
16	Banten	4.163,42	4.219,79
17	Bali	1.708,89	1.843,68
18	Nusa Tenggara Barat	2.964,02	2.961,03
19	Nusa Tenggara Timur	4.142,91	4.185,52
20	Kalimantan Barat	1.321,69	1.447,31
21	Kalimantan Tengah	883,30	937,82
22	Kalimantan Selatan	1.384,15	1.402,66
23	Kalimantan Timur	782,81	2.928,23
24	Kalimantan Utara	886,75	1.041,81
25	Sulawesi Utara	989,48	1.147,69
26	Sulawesi Tengah	2.338,01	2.436,18
27	Sulawesi Selatan	3.208,03	1.947,04
28	Sulawesi Tenggara	1.753,25	1.857,28
29	Gorontalo	851,32	918,36
30	Sulawesi Barat	657,17	2.252,50
31	Maluku	242,53	442,65
32	Maluku Utara	269,66	1.027,14
33	Papua Barat	176,68	190,83
34	Papua Barat Daya	59,48	289,85
35	Papua	325,87	369,21
36	Papua Selatan	283,84	316,23
37	Papua Tengah	266,92	269,59
38	Papua Pegunungan	57,34	44,58
INDONESIA		143.790,69	156.454,65

Keterangan/Note : *) Angka sementara/Preliminary figures

Tabel 10.13 Produksi Daging Ayam Ras Petelur Tahun 2023 - 2024
Table 10.13 Layer Meat Production 2023 - 2024

(Ton)

No	Provinsi/ Province	Tahun/Year	
		2023	2024 *)
(1)	(2)	(3)	(4)
1	Aceh	523,15	544,58
2	Sumatera Utara	28.031,10	27.155,25
3	Sumatera Barat	16.788,75	16.312,52
4	Riau	1.706,86	1.022,60
5	Jambi	692,19	672,40
6	Sumatera Selatan	11.681,26	11.709,96
7	Bengkulu	11,12	12,03
8	Lampung	8.843,09	8.406,32
9	Kepulauan Bangka Belitung	168,42	103,19
10	Kepulauan Riau	896,82	965,34
11	DKI Jakarta	212,64	223,27
12	Jawa Barat	26.585,59	26.218,68
13	Jawa Tengah	18.178,76	18.092,02
14	DI. Yogyakarta	5.073,22	5.721,84
15	Jawa Timur	31.736,50	32.531,73
16	Banten	3.409,79	3.475,09
17	Bali	8.208,55	7.997,08
18	Nusa Tenggara Barat	3.862,78	4.488,08
19	Nusa Tenggara Timur	194,88	231,31
20	Kalimantan Barat	6.277,46	5.700,97
21	Kalimantan Tengah	196,37	244,25
22	Kalimantan Selatan	5.630,73	5.282,50
23	Kalimantan Timur	761,81	769,42
24	Kalimantan Utara	81,41	81,91
25	Sulawesi Utara	1.667,30	1.781,18
26	Sulawesi Tengah	1.898,94	1.843,33
27	Sulawesi Selatan	5.648,11	4.084,48
28	Sulawesi Tenggara	160,02	151,62
29	Gorontalo	354,90	327,55
30	Sulawesi Barat	84,50	123,68
31	Maluku	115,79	108,20
32	Maluku Utara	7,25	10,46
33	Papua Barat	48,10	56,83
34	Papua Barat Daya	-	-
35	Papua	110,45	128,94
36	Papua Selatan	177,04	207,74
37	Papua Tengah	207,21	256,84
38	Papua Pegunungan	23,57	29,35
INDONESIA		190.256,43	187.072,55

Keterangan/Note : *) Angka sementara/Preliminary figures

Tabel 10.14 Produksi Daging Ayam Ras Pedaging Tahun 2023 - 2024
Table 10.14 Broiler Meat Production 2023 - 2024

No	Provinsi/ Province	Tahun/Year	
		2023	2024 *)
(1)	(2)	(3)	(4)
1	Aceh	41.726,39	43.729,45
2	Sumatera Utara	190.800,03	197.933,32
3	Sumatera Barat	64.303,82	65.210,59
4	Riau	105.410,37	104.720,53
5	Jambi	58.574,32	57.538,75
6	Sumatera Selatan	130.587,91	134.257,09
7	Bengkulu	12.213,75	13.042,12
8	Lampung	103.919,74	105.871,31
9	Kepulauan Bangka Belitung	26.048,33	27.618,60
10	Kepulauan Riau	20.473,56	21.864,73
11	DKI Jakarta	-	-
12	Jawa Barat	845.352,86	857.576,78
13	Jawa Tengah	728.887,28	759.511,57
14	DI. Yogyakarta	63.589,63	65.977,77
15	Jawa Timur	493.423,93	510.176,96
16	Banten	219.018,28	226.319,10
17	Bali	88.820,01	93.596,37
18	Nusa Tenggara Barat	45.561,47	47.948,96
19	Nusa Tenggara Timur	19.053,68	19.946,77
20	Kalimantan Barat	66.535,99	69.430,10
21	Kalimantan Tengah	38.014,91	39.509,95
22	Kalimantan Selatan	110.453,99	113.543,14
23	Kalimantan Timur	69.426,69	72.498,83
24	Kalimantan Utara	5.616,29	5.945,67
25	Sulawesi Utara	13.648,72	14.576,48
26	Sulawesi Tengah	10.760,86	11.507,75
27	Sulawesi Selatan	117.051,46	121.214,98
28	Sulawesi Tenggara	10.469,34	10.356,98
29	Gorontalo	7.397,50	8.055,43
30	Sulawesi Barat	4.703,98	5.370,28
31	Maluku	745,32	958,98
32	Maluku Utara	116,99	134,26
33	Papua Barat	349,62	517,57
34	Papua Barat Daya	959,88	1.400,39
35	Papua	5.219,51	5.509,63
36	Papua Selatan	540,87	574,25
37	Papua Tengah	1.836,82	1.947,05
38	Papua Pegunungan	27,67	24,50
INDONESIA		3.721.641,76	3.835.917,00

Keterangan/Note : *) Angka sementara/Preliminary figures

Tabel 10.15 Produksi Daging Itik Tahun 2023 - 2024
Table Duck Meat Production 2023 - 2024

(Ton)

No	Provinsi/ Province	Tahun/Year	
		2023	2024 *)
(1)	(2)	(3)	(4)
1	Aceh	325,65	351,13
2	Sumatera Utara	797,72	1.146,37
3	Sumatera Barat	395,33	419,89
4	Riau	175,88	187,06
5	Jambi	621,93	690,07
6	Sumatera Selatan	2.095,08	1.890,25
7	Bengkulu	39,99	40,00
8	Lampung	504,18	550,29
9	Kepulauan Bangka Belitung	75,87	78,58
10	Kepulauan Riau	9,67	12,05
11	DKI Jakarta	212,09	222,69
12	Jawa Barat	7.003,42	7.008,31
13	Jawa Tengah	7.905,19	8.277,24
14	DI. Yogyakarta	299,01	416,32
15	Jawa Timur	6.657,00	6.790,13
16	Banten	3.073,18	3.115,33
17	Bali	201,74	220,18
18	Nusa Tenggara Barat	328,83	345,27
19	Nusa Tenggara Timur	7,14	7,43
20	Kalimantan Barat	80,80	92,79
21	Kalimantan Tengah	58,92	64,22
22	Kalimantan Selatan	1.129,31	826,86
23	Kalimantan Timur	19,51	64,09
24	Kalimantan Utara	21,52	21,59
25	Sulawesi Utara	49,98	59,74
26	Sulawesi Tengah	103,73	171,30
27	Sulawesi Selatan	553,13	445,23
28	Sulawesi Tenggara	84,58	91,64
29	Gorontalo	23,40	42,36
30	Sulawesi Barat	127,01	51,25
31	Maluku	25,69	29,45
32	Maluku Utara	2,49	69,05
33	Papua Barat	2,53	2,75
34	Papua Barat Daya	1,46	1,74
35	Papua	0,88	2,03
36	Papua Selatan	12,08	12,31
37	Papua Tengah	1,87	1,88
38	Papua Pegunungan	0,29	4,54
INDONESIA		33.028,06	33.823,43

Keterangan/Note : *) Angka sementara/Preliminary figures

Tabel 10.16 Produksi Daging Itik Manila Tahun 2023 - 2024
Table 10.16 Muscovy Duck Meat Production 2023 - 2024

No	Provinsi/ Province	Tahun/Year	
		2023	2024 *)
(1)	(2)	(3)	(4)
1	Aceh	85,37	88,12
2	Sumatera Utara	179,47	245,95
3	Sumatera Barat	25,23	27,72
4	Riau	30,61	31,85
5	Jambi	41,25	45,37
6	Sumatera Selatan	144,52	141,06
7	Bengkulu	15,91	15,91
8	Lampung	196,53	196,66
9	Kepulauan Bangka Belitung	-	-
10	Kepulauan Riau	6,39	7,18
11	DKI Jakarta	-	-
12	Jawa Barat	639,21	990,35
13	Jawa Tengah	816,75	837,09
14	DI. Yogyakarta	103,34	81,05
15	Jawa Timur	1.021,53	1.041,96
16	Banten	242,24	230,69
17	Bali	10,82	11,55
18	Nusa Tenggara Barat	75,35	79,12
19	Nusa Tenggara Timur	88,18	90,28
20	Kalimantan Barat	32,22	33,32
21	Kalimantan Tengah	31,70	32,02
22	Kalimantan Selatan	3,33	2,88
23	Kalimantan Timur	30,22	13,92
24	Kalimantan Utara	15,10	15,14
25	Sulawesi Utara	32,19	23,30
26	Sulawesi Tengah	17,61	18,97
27	Sulawesi Selatan	84,67	40,00
28	Sulawesi Tenggara	9,60	10,96
29	Gorontalo	10,65	11,93
30	Sulawesi Barat	9,32	15,43
31	Maluku	13,81	-
32	Maluku Utara	6,32	22,06
33	Papua Barat	3,12	3,25
34	Papua Barat Daya	0,93	1,20
35	Papua	3,91	4,15
36	Papua Selatan	9,96	10,48
37	Papua Tengah	8,06	7,25
38	Papua Pegunungan	2,04	4,76
	INDONESIA	4.047,46	4.432,92

Keterangan/Note : *) Angka sementara/Preliminary figures

Tabel 10.17 Produksi Daging Kelinci Tahun 2023 - 2024
Table Rabbit Meat Production 2023 - 2024

(Ton)

No	Provinsi/ Province	Tahun/Year	
		2023	2024 *)
(1)	(2)	(3)	(4)
1	Aceh	0,31	0,23
2	Sumatera Utara	2,10	4,08
3	Sumatera Barat	1,64	1,78
4	Riau	0,07	0,13
5	Jambi	0,28	0,35
6	Sumatera Selatan	0,51	0,45
7	Bengkulu	0,04	0,05
8	Lampung	3,26	4,91
9	Kepulauan Bangka Belitung	-	-
10	Kepulauan Riau	-	-
11	DKI Jakarta	-	-
12	Jawa Barat	43,22	112,50
13	Jawa Tengah	12,38	8,15
14	DI. Yogyakarta	2,52	5,63
15	Jawa Timur	41,74	42,57
16	Banten	2,98	52,57
17	Bali	0,29	0,31
18	Nusa Tenggara Barat	0,65	0,68
19	Nusa Tenggara Timur	0,07	0,07
20	Kalimantan Barat	-	0,01
21	Kalimantan Tengah	0,20	0,20
22	Kalimantan Selatan	0,17	0,18
23	Kalimantan Timur	0,40	0,47
24	Kalimantan Utara	1,36	0,02
25	Sulawesi Utara	0,13	0,48
26	Sulawesi Tengah	0,10	0,09
27	Sulawesi Selatan	-	-
28	Sulawesi Tenggara	-	-
29	Gorontalo	-	-
30	Sulawesi Barat	-	-
31	Maluku	0,38	0,45
32	Maluku Utara	-	-
33	Papua Barat	0,13	0,13
34	Papua Barat Daya	0,03	0,05
35	Papua	0,09	0,34
36	Papua Selatan	0,04	0,04
37	Papua Tengah	2,64	2,67
38	Papua Pegunungan	17,06	12,23
INDONESIA		134,77	251,80

Keterangan/Note : *) Angka sementara/Preliminary figures

Tabel 10.18 Produksi Daging Puyuh Tahun 2023 - 2024
Table 10.18 Quail Meat Production 2023 - 2024

No	Provinsi/ Province	Tahun/Year	
		2023	2024 *)
(1)	(2)	(3)	(4)
1	Aceh	6,06	5,03
2	Sumatera Utara	198,69	138,73
3	Sumatera Barat	510,32	501,38
4	Riau	10,10	5,61
5	Jambi	0,32	0,35
6	Sumatera Selatan	1,85	1,88
7	Bengkulu	2,84	2,84
8	Lampung	99,60	101,78
9	Kepulauan Bangka Belitung	0,77	0,57
10	Kepulauan Riau	8,35	10,54
11	DKI Jakarta	-	-
12	Jawa Barat	191,67	146,38
13	Jawa Tengah	175,32	178,78
14	DI. Yogyakarta	115,74	115,74
15	Jawa Timur	182,16	184,91
16	Banten	5,94	6,11
17	Bali	1,84	2,01
18	Nusa Tenggara Barat	56,18	58,99
19	Nusa Tenggara Timur	0,95	1,06
20	Kalimantan Barat	8,31	7,10
21	Kalimantan Tengah	25,61	28,04
22	Kalimantan Selatan	10,24	7,72
23	Kalimantan Timur	1,93	1,60
24	Kalimantan Utara	-	-
25	Sulawesi Utara	11,92	9,07
26	Sulawesi Tengah	7,62	10,58
27	Sulawesi Selatan	0,45	0,14
28	Sulawesi Tenggara	0,10	-
29	Gorontalo	3,34	4,06
30	Sulawesi Barat	0,11	0,09
31	Maluku	0,32	0,25
32	Maluku Utara	-	-
33	Papua Barat	0,12	0,23
34	Papua Barat Daya	2,75	-
35	Papua	0,62	0,70
36	Papua Selatan	0,50	0,55
37	Papua Tengah	3,17	3,21
38	Papua Pegunungan	-	-
INDONESIA		1.645,80	1.536,01

Keterangan/Note : *) Angka sementara/Preliminary figures

Tabel 10.19 Produksi Telur Ayam Buras Tahun 2023 - 2024
Table Native Chicken Egg Production 2023 - 2024

(Ton)

No	Provinsi/ Province	Tahun/Year	
		2023	2024 *)
(1)	(2)	(3)	(4)
1	Aceh	4.049,61	3.788,58
2	Sumatera Utara	3.534,12	5.742,75
3	Sumatera Barat	1.818,51	1.873,69
4	Riau	3.306,55	3.337,73
5	Jambi	1.640,91	1.700,00
6	Sumatera Selatan	2.467,89	8.474,30
7	Bengkulu	1.315,69	1.315,70
8	Lampung	22.848,21	25.009,82
9	Kepulauan Bangka Belitung	770,42	1.435,79
10	Kepulauan Riau	2.043,50	2.351,65
11	DKI Jakarta	-	-
12	Jawa Barat	58.747,71	59.970,05
13	Jawa Tengah	48.920,69	38.079,09
14	DI. Yogyakarta	1.786,02	2.259,76
15	Jawa Timur	20.949,18	21.347,16
16	Banten	7.002,85	6.893,21
17	Bali	10.429,84	11.252,49
18	Nusa Tenggara Barat	2.481,66	2.477,08
19	Nusa Tenggara Timur	3.551,06	3.587,59
20	Kalimantan Barat	999,50	1.105,05
21	Kalimantan Tengah	839,40	891,21
22	Kalimantan Selatan	1.051,59	1.065,66
23	Kalimantan Timur	439,97	1.645,78
24	Kalimantan Utara	696,52	705,21
25	Sulawesi Utara	691,85	802,47
26	Sulawesi Tengah	877,92	914,78
27	Sulawesi Selatan	3.261,80	10.530,28
28	Sulawesi Tenggara	1.444,35	1.530,05
29	Gorontalo	386,96	417,44
30	Sulawesi Barat	1.371,65	4.701,42
31	Maluku	1.635,92	1.683,93
32	Maluku Utara	1.645,78	6.268,90
33	Papua Barat	662,61	715,66
34	Papua Barat Daya	223,07	1.902,26
35	Papua	261,28	296,03
36	Papua Selatan	227,59	253,55
37	Papua Tengah	214,02	216,16
38	Papua Pegunungan	130,92	106,03
INDONESIA		214.727,11	236.648,28

Keterangan/Note : *) Angka sementara/Preliminary figures

Tabel 10.20 Produksi Telur Ayam Ras Petelur Tahun 2023 - 2024
Table Layer Egg Production 2023 - 2024

No	Provinsi/ Province	Tahun/Year	
		2023	2024 *)
(1)	(2)	(3)	(4)
1	Aceh	9.695,93	10.351,29
2	Sumatera Utara	570.536,41	566.847,55
3	Sumatera Barat	342.994,00	341.789,34
4	Riau	4.902,14	5.752,83
5	Jambi	36.714,59	40.441,09
6	Sumatera Selatan	219.925,08	226.104,75
7	Bengkulu	7.535,31	8.359,69
8	Lampung	219.767,38	214.256,57
9	Kepulauan Bangka Belitung	6.524,87	15.037,92
10	Kepulauan Riau	18.253,51	20.150,77
11	DKI Jakarta	-	-
12	Jawa Barat	679.710,16	730.254,65
13	Jawa Tengah	793.181,40	809.398,93
14	DI. Yogyakarta	103.258,80	119.439,48
15	Jawa Timur	1.986.131,12	2.016.324,35
16	Banten	306.067,76	315.092,90
17	Bali	224.790,89	224.601,53
18	Nusa Tenggara Barat	41.460,33	49.404,03
19	Nusa Tenggara Timur	3.966,52	4.828,45
20	Kalimantan Barat	94.370,36	87.478,59
21	Kalimantan Tengah	4.396,49	5.608,41
22	Kalimantan Selatan	114.606,16	110.268,56
23	Kalimantan Timur	32.387,22	36.261,56
24	Kalimantan Utara	1.289,92	2.162,86
25	Sulawesi Utara	33.935,77	37.180,94
26	Sulawesi Tengah	23.541,13	23.436,29
27	Sulawesi Selatan	206.860,93	288.587,59
28	Sulawesi Tenggara	3.257,06	3.165,01
29	Gorontalo	7.223,58	6.837,44
30	Sulawesi Barat	1.719,90	2.201,62
31	Maluku	1.601,66	1.534,93
32	Maluku Utara	122,84	181,81
33	Papua Barat	979,05	1.186,25
34	Papua Barat Daya	2.939,88	3.643,72
35	Papua	3.125,81	3.975,13
36	Papua Selatan	3.603,46	4.584,18
37	Papua Tengah	4.217,52	5.361,37
38	Papua Pegunungan	479,80	612,61
INDONESIA		6.116.074,71	6.342.705,00

Keterangan/Note : *) Angka sementara/Preliminary figures

Tabel 10.21 Produksi Telur Itik Tahun 2023 - 2024
Table Duck Egg Production 2023 - 2024

(Ton)

No	Provinsi/ Province	Tahun/Year	
		2023	2024 *)
(1)	(2)	(3)	(4)
1	Aceh	2.069,86	2.231,83
2	Sumatera Utara	4.430,16	6.366,46
3	Sumatera Barat	3.690,93	3.920,17
4	Riau	782,66	863,10
5	Jambi	512,67	521,79
6	Sumatera Selatan	3.928,82	12.997,24
7	Bengkulu	368,64	368,67
8	Lampung	6.443,41	7.032,73
9	Kepulauan Bangka Belitung	134,47	175,35
10	Kepulauan Riau	123,52	153,98
11	DKI Jakarta	361,44	146,25
12	Jawa Barat	51.055,59	56.383,36
13	Jawa Tengah	36.543,95	39.159,34
14	DI. Yogyakarta	1.746,38	2.431,55
15	Jawa Timur	43.504,91	44.375,01
16	Banten	7.087,60	16.821,45
17	Bali	1.198,76	1.308,33
18	Nusa Tenggara Barat	3.088,00	3.242,40
19	Nusa Tenggara Timur	91,24	94,99
20	Kalimantan Barat	618,32	676,13
21	Kalimantan Tengah	366,77	399,81
22	Kalimantan Selatan	8.902,11	8.930,24
23	Kalimantan Timur	259,62	853,02
24	Kalimantan Utara	80,55	82,27
25	Sulawesi Utara	638,80	763,44
26	Sulawesi Tengah	1.061,09	1.752,38
27	Sulawesi Selatan	17.828,43	21.146,71
28	Sulawesi Tenggara	1.080,89	1.171,16
29	Gorontalo	266,13	481,91
30	Sulawesi Barat	1.587,66	640,65
31	Maluku	87,37	100,16
32	Maluku Utara	19,54	541,40
33	Papua Barat	32,29	35,10
34	Papua Barat Daya	18,61	33,27
35	Papua	11,65	26,93
36	Papua Selatan	160,37	163,42
37	Papua Tengah	24,79	25,03
38	Papua Pegunungan	3,87	60,24
INDONESIA		200.211,88	236.477,23

Keterangan/Note : *) Angka sementara/Preliminary figures

Tabel 10.22 Produksi Telur Itik Manila Tahun 2023 - 2024
Table 10.22 Muscovy Duck Egg Production 2023 - 2024

No	Provinsi/ Province	Tahun/Year	
		2023	2024 *)
(1)	(2)	(3)	(4)
1	Aceh	542,62	560,07
2	Sumatera Utara	1.492,82	2.045,86
3	Sumatera Barat	209,83	230,61
4	Riau	18,64	19,77
5	Jambi	417,94	418,32
6	Sumatera Selatan	1.387,14	902,58
7	Bengkulu	317,61	317,65
8	Lampung	1.634,77	1.635,87
9	Kepulauan Bangka Belitung	201,12	263,32
10	Kepulauan Riau	53,12	59,75
11	DKI Jakarta	-	-
12	Jawa Barat	8.898,54	9.081,65
13	Jawa Tengah	4.496,48	6.667,75
14	DI. Yogyakarta	904,83	709,70
15	Jawa Timur	2.154,13	2.197,21
16	Banten	1.810,13	1.822,21
17	Bali	89,96	96,08
18	Nusa Tenggara Barat	626,77	658,12
19	Nusa Tenggara Timur	733,52	750,96
20	Kalimantan Barat	110,58	118,95
21	Kalimantan Tengah	14,41	14,55
22	Kalimantan Selatan	165,89	166,47
23	Kalimantan Timur	251,39	115,78
24	Kalimantan Utara	66,65	67,77
25	Sulawesi Utara	267,74	193,82
26	Sulawesi Tengah	146,51	157,78
27	Sulawesi Selatan	710,83	2.731,53
28	Sulawesi Tenggara	79,84	91,19
29	Gorontalo	88,61	99,25
30	Sulawesi Barat	96,90	160,49
31	Maluku	25,01	-
32	Maluku Utara	57,34	200,14
33	Papua Barat	25,96	27,01
34	Papua Barat Daya	7,77	29,95
35	Papua	32,51	34,52
36	Papua Selatan	82,89	87,15
37	Papua Tengah	67,03	60,30
38	Papua Pegunungan	17,00	39,62
INDONESIA		28.304,87	32.833,75

Keterangan/Note : *) Angka sementara/Preliminary figures

Tabel 10.23 Produksi Telur Puyuh Tahun 2023 - 2024
Table Quail Egg Production 2023 - 2024

(Ton)

No	Provinsi/ Province	Tahun/Year	
		2023	2024 *)
(1)	(2)	(3)	(4)
1	Aceh	62,43	51,87
2	Sumatera Utara	1.566,01	1.093,43
3	Sumatera Barat	4.022,26	3.951,76
4	Riau	180,99	161,94
5	Jambi	142,90	143,00
6	Sumatera Selatan	145,62	59,17
7	Bengkulu	52,64	52,64
8	Lampung	785,05	802,19
9	Kepulauan Bangka Belitung	84,27	72,74
10	Kepulauan Riau	65,80	83,08
11	DKI Jakarta	-	-
12	Jawa Barat	1.323,97	1.338,95
13	Jawa Tengah	6.801,64	8.792,85
14	DI. Yogyakarta	3.929,44	3.929,17
15	Jawa Timur	5.460,87	5.570,09
16	Banten	131,34	122,33
17	Bali	58,15	63,22
18	Nusa Tenggara Barat	442,77	464,91
19	Nusa Tenggara Timur	7,48	8,38
20	Kalimantan Barat	103,41	86,56
21	Kalimantan Tengah	15,02	16,44
22	Kalimantan Selatan	415,65	426,34
23	Kalimantan Timur	19,91	16,48
24	Kalimantan Utara	0,17	0,22
25	Sulawesi Utara	93,93	71,47
26	Sulawesi Tengah	60,08	83,38
27	Sulawesi Selatan	113,56	84,23
28	Sulawesi Tenggara	0,75	-
29	Gorontalo	26,31	32,02
30	Sulawesi Barat	1,19	0,99
31	Maluku	1,21	0,93
32	Maluku Utara	-	-
33	Papua Barat	0,91	1,78
34	Papua Barat Daya	21,69	-
35	Papua	4,88	5,50
36	Papua Selatan	3,92	4,36
37	Papua Tengah	25,02	25,27
38	Papua Pegunungan	-	-
INDONESIA		26.171,23	27.617,69

Keterangan/Note : *) Angka sementara/Preliminary figures

Tabel 10.24 Produksi Susu Sapi Segar Tahun 2023 - 2024
Table Fresh Dairy Cattle Milk Production 2023 - 2024

No	Provinsi/ Province	Tahun/Year	
		2023	2024 *)
(1)	(2)	(3)	(4)
1	Aceh	-	10,03
2	Sumatera Utara	7.366,54	8.015,14
3	Sumatera Barat	651,90	676,21
4	Riau	37,27	41,05
5	Jambi	-	-
6	Sumatera Selatan	-	-
7	Bengkulu	24,70	-
8	Lampung	3.820,27	3.845,84
9	Kepulauan Bangka Belitung	-	-
10	Kepulauan Riau	-	-
11	DKI Jakarta	2.369,02	2.151,57
12	Jawa Barat	238.927,21	246.619,97
13	Jawa Tengah	73.371,92	72.907,76
14	DI. Yogyakarta	3.622,02	3.774,41
15	Jawa Timur	455.792,43	468.712,04
16	Banten	91,77	73,41
17	Bali	-	-
18	Nusa Tenggara Barat	-	-
19	Nusa Tenggara Timur	53,11	40,62
20	Kalimantan Barat	-	-
21	Kalimantan Tengah	-	-
22	Kalimantan Selatan	39,08	55,58
23	Kalimantan Timur	13,24	76,15
24	Kalimantan Utara	-	-
25	Sulawesi Utara	-	-
26	Sulawesi Tengah	-	-
27	Sulawesi Selatan	1.166,79	1.303,96
28	Sulawesi Tenggara	27,09	49,11
29	Gorontalo	-	-
30	Sulawesi Barat	-	-
31	Maluku	-	-
32	Maluku Utara	-	-
33	Papua Barat	-	-
34	Papua Barat Daya	-	-
35	Papua	-	-
36	Papua Selatan	-	-
37	Papua Tengah	-	-
38	Papua Pegunungan	-	-
	INDONESIA	787.374,38	808.352,84

Keterangan/Note : *) Angka sementara/Preliminary figures

Halaman ini sengaja dikosongkan



11.
**PENGELUARAN DAN PEMASUKAN TERNAK/
*LIVESTOCK EXPORT AND IMPORT***



KEMENTERIAN PERTANIAN R.I.

KEMENTERIAN PERTANIAN
REPUBLIK INDONESIA

11. PENGELUARAN DAN PEMASUKAN TERNAK

Pengeluaran dan pemasukan ternak mencakup ternak besar (sapi, kerbau, dan kuda), ternak kecil (kambing, domba, dan babi), ternak unggas (ayam dan itik), dan komoditi hasil ternak (daging, telur ayam, telur itik, susu, dan kulit). Pada tahun 2023 pengeluaran terbanyak untuk ternak sapi, kambing, dan ayam berada di Provinsi Lampung masing-masing sebanyak 137,0 ribu ekor untuk ternak sapi (Tabel 11A.1), 167,5 ribu ekor untuk kambing (Tabel 11A.4), dan 29,6 juta ekor untuk ayam (Tabel 11A.7). Sedangkan pengeluaran terbanyak untuk ternak kerbau dan kuda berada di Provinsi Nusa Tenggara Timur masing-masing sebanyak 6,4 ribu ekor untuk ternak kerbau (Tabel 11A.2), dan 9,1 ribu ekor untuk ternak kuda (Tabel 11A.3), ternak babi berada di Provinsi Bali sebanyak 58,1 ribu ekor (Tabel 11A.6) dan ternak itik berada di Provinsi Jawa Barat sebanyak 35,2 juta ekor (Tabel 11A.8).

Pada komoditi hasil ternak, pengeluaran tertinggi tahun 2023 untuk daging, telur ayam, telur itik dan susu berada di Provinsi Jawa timur masing-masing sebanyak 139,9 ribu ton untuk daging daging (Tabel 11A.9), 892,3 juta butir untuk telur ayam (Tabel 11A.10), 26,5 juta butir untuk telur itik (Tabel 11A.11) dan 2,8 ribu ton untuk susu (Tabel 11A.12). Sedangkan pengeluaran terbanyak untuk kulit berada di Provinsi Sulawesi Selatan sebanyak 855,1 Ton dan Provinsi Sulawesi Tengah sebanyak 30,0 ribu lembar (Tabel 11A.13).

Pada tahun 2023 pemasukan tertinggi untuk ternak kerbau, kuda, dan kambing berada di Provinsi Sulawesi Selatan masing-masing sebanyak 13,7 ribu ekor untuk ternak kerbau (Tabel 11B.2), 10,8 ribu ekor untuk ternak kuda (Tabel 11B.3) dan 107,4 ribu ekor untuk ternak kambing (Tabel 11B.4). sedangkan pemasukan terbanyak untuk ternak sapi berada di Provinsi Jawa Barat sebanyak 144,9 ribu ekor (Tabel 11B.1), ternak domba berada di Provinsi Jawa Tengah sebanyak 16,4 ribu ekor (Tabel 11B.5), ternak babi berada di Provinsi Kalimantan Barat sebanyak 58,7 ribu ekor (Tabel 11B.6), ternak ayam berada di Provinsi DKI Jakarta sebanyak 27,8 juta ekor (Tabel 11B.7) dan ternak itik berada di Provinsi Kepulauan Bangka Belitung sebanyak 34,7 ribu ekor (Tabel 11B.8).

Pada komoditi hasil ternak, pemasukan tertinggi untuk daging berada di Provinsi Kalimantan Timur sebanyak 34,2 ribu ton (Tabel 11B.9), telur ayam berada di Provinsi Banten sebanyak 578,2 juta butir (Tabel 11B.10), telur itik berada di Provinsi Kalimantan Barat sebanyak 15,9 juta butir (Tabel 11B.11), susu berada di Provinsi Jawa Barat sebanyak 2,7 ribu ton (Tabel 11B.12) dan kulit berada di Provinsi Jawa Timur sebanyak 1.173,1 ton dan 20,6 ribu lembar. (Tabel 11B.13).

PENJELASAN TEKNIS

Pengeluaran dan pemasukan ternak menggambarkan dinamika pengeluaran dan pemasukan ternak yang terjadi di suatu wilayah. Hal ini perlu untuk diketahui guna menghitung neraca pemasukan dan pengeluaran ternak, sehingga wilayah/provinsi tersebut bisa dikategorikan sebagai wilayah yang defisit, swasembada atau surplus

11. LIVESTOCK EXPORT AND IMPORT

Livestock export and import includes large livestock (cattle, buffaloes, and horses), small livestock (goats, sheep, and pigs), poultry (chickens and ducks), and livestock product commodities (meat, chicken eggs, duck eggs, milk, and leathers). In 2023, the largest export for cattle, goat and chicken were in Lampung Province amount of, respectively, 137.8 thousand heads for cattle (Table 11A.1), 167.5 thousand heads for goat (Table 11A.4), and 29.6 million heads for chicken (Table 11A.7). Whereas the largest export for buffalo and horse were in East Nusa Tenggara Province amount of, respectively, 6.4 thousand heads for buffalo (Table 11A.2) and 9.1 thousand heads for horse (Table 11A.3), pig was in Bali Province namely 58.1 thousand heads (Table 11A.6) and duck was in West Java Province namely 35.2 million heads (Table 11A.8).

In the livestock product commodities, the highest export in 2023 for meat, chicken egg, duck egg, and milk were in East Java Province amount of, respectively, 139.9 thousand heads for meat (Table 11A.9), 892.3 million eggs for chicken eggs (Table 11A.10), 26.5 million eggs for duck eggs (Table 11A.11) and 2.8 thousand ton for milk (Table 11A.12). while the highest export for leather was in South Sulawesi amounting to 855.1 Ton and Central Sulawesi amounting to 30.0 thousand sheets (Table 11A.13).

In 2023, the highest import for buffalo, horse, and goat were in South Sulawesi Province amount of, respectively, 13.7 thousand heads for buffalo (Table 11B.2), 10.8 thousand heads for horse (Table 11B.3) and 107.4 thousand heads for goat (Table 11B.4). whereas the highest import of cattle was in West Java Province amounting to 144.9 thousand heads (Table 11B.1), sheep was in Central Java Province amounting to 16.4 thousand heads (Table 11B.5), pig was in Central Kalimantan Province amounting to 58.7 thousand heads (Table 11B.6), chicken was in DKI Jakarta Province amounting to 27.8 million heads (Table 11B.7) and duck was in Bangka Belitung Island Province amounting to 34.7 thousand heads (Table 11B.8).

In livestock product commodities, the highest import of meat were in East Kalimantan Province amounting to 34.2 thousand heads (Table 11B.9), chicken eggs was in Banten Province amounting to 578.2 billion eggs (Table 11B.10), duck eggs was in West Kalimantan Province amounting to 15.9 billion eggs (Table 11B.11), milk was in West Java Province amounting to 2.7 thousand ton (Table 11B.12) and leathers was in East Java Province amounting to 1.173.1 ton and 20.6 thousand sheets (Table 11B.13)

TECHNICAL EXPLANATION

The livestock export and import indicates the dynamics of livestock export and import that occurs in a region. This needs to be known in order to calculate the livestock import and export balance, so that the relevant region/province could be categorized as either deficit, self-sufficiency or surplus region.

Tabel 11A.1 Pengeluaran Sapi Tahun 2020 - 2024
Table 11A.1 Cattle Export 2020 - 2024

(Ekor/Head)

No	Provinsi/ Provinces	Tahun/Year				
		2020	2021	2022	2023	2024 *)
(1)	(2)	(3)	(4)	(5)	(6)	(7)
1	Aceh	5	32	288	76	-
2	Sumatera Utara	363	298	571	265	259
3	Sumatera Barat	247	132	888	60	15
4	Riau	352	442	2.442	-	-
5	Jambi	1.370	783	375	511	-
6	Sumatera Selatan	2.516	1.635	1.239	1.780	1.735
7	Bengkulu	30	-	78	-	-
8	Lampung	203.976	114.716	4.735	137.008	48.121
9	Kepulauan Bangka Belitung	2	-	18.606	1	-
10	Kepulauan Riau	9	71	1.859	-	-
11	DKI Jakarta	42	22	14.209	40	-
12	Jawa Barat	8.366	19.485	97.241	1.294	186
13	Jawa Tengah	1.684	4.912	1.230	2.133	338
14	DI. Yogyakarta	34	673	150	31	-
15	Jawa Timur	44.851	61.481	15	31.287	1.705
16	Banten	51	922	26.877	341	48
17	Bali	58.526	58.904	4	40.031	3.949
18	Nusa Tenggara Barat	9.179	14.633	175	46.091	4.330
19	Nusa Tenggara Timur	51.670	65.732	60	67.082	7.472
20	Kalimantan Barat	-	-	6.713	-	-
21	Kalimantan Tengah	-	900	9.127	-	-
22	Kalimantan Selatan	2	5	19.355	3	4
23	Kalimantan Timur	-	7	34.154	-	-
24	Kalimantan Utara	-	6	2.094	-	-
25	Sulawesi Utara	179	20	68	-	-
26	Sulawesi Tengah	13.922	11.826	96	7.189	1.968
27	Sulawesi Selatan	16.307	20.707	4.742	11.137	1.524
28	Sulawesi Tenggara	1.620	1.380	217	-	-
29	Gorontalo	4.026	3.449	26	3.320	482
30	Sulawesi Barat	3.256	3.084	-	3.719	16
31	Maluku	2.207	2.153	-	1.303	371
32	Maluku Utara	2.164	2.230	-	1.249	251
33	Papua Barat	501	220	676	17	-
34	Papua Barat Daya	-	-	-	179	-
35	Papua	5	30	649	1	-
36	Papua Selatan	-	-	-	-	-
37	Papua Tengah	-	-	-	182	-
38	Papua Pegunungan	-	-	-	-	-

Keterangan/Note : *) Angka sementara April 2024/Preliminary figures April 2024

Sumber/Source : Sertifikasi Badan Karantina Indonesia/Certification of Indonesia Quarantine Agency

Tabel 11A.2 Pengeluaran Kerbau Tahun 2020 - 2024
Table Buffalo Export 2020 - 2024

(Ekor/Head)

No	Provinsi/ Provinces	Tahun/Year				
		2020	2021	2022	2023	2024 *)
(1)	(2)	(3)	(4)	(5)	(6)	(7)
1	Aceh	223	178	-	90	1
2	Sumatera Utara	138	237	88	989	605
3	Sumatera Barat	547	318	-	56	2
4	Riau	-	-	-	-	-
5	Jambi	6	-	-	-	-
6	Sumatera Selatan	15	20	-	18	6
7	Bengkulu	-	-	-	-	-
8	Lampung	225	195	-	568	229
9	Kepulauan Bangka Belitung	74	4	-	-	-
10	Kepulauan Riau	-	-	-	-	-
11	DKI Jakarta	-	-	-	-	-
12	Jawa Barat	52	244	52	6	-
13	Jawa Tengah	11	53	4	3	-
14	DI. Yogyakarta	-	33	-	-	-
15	Jawa Timur	399	651	5	195	-
16	Banten	23	-	123	1	14
17	Bali	-	-	-	-	-
18	Nusa Tenggara Barat	1.552	2.803	-	4.520	1.796
19	Nusa Tenggara Timur	3.895	4.902	4	6.399	152
20	Kalimantan Barat	-	-	-	-	-
21	Kalimantan Tengah	-	7	10	-	-
22	Kalimantan Selatan	462	502	-	201	71
23	Kalimantan Timur	106	92	55	44	-
24	Kalimantan Utara	15	8	23	4	-
25	Sulawesi Utara	-	-	-	-	-
26	Sulawesi Tengah	-	6	-	-	-
27	Sulawesi Selatan	38	12	8.097	42	-
28	Sulawesi Tenggara	-	2	-	-	-
29	Gorontalo	-	-	-	-	-
30	Sulawesi Barat	-	-	-	-	-
31	Maluku	419	977	4	1.303	126
32	Maluku Utara	19	164	-	-	-
33	Papua Barat	-	-	-	-	-
34	Papua Barat Daya	-	-	-	-	-
35	Papua	-	-	-	-	-
36	Papua Selatan	-	-	-	-	-
37	Papua Tengah	-	-	-	-	-
38	Papua Pegunungan	-	-	-	-	-

Keterangan/Note : *) Angka sementara April 2024/Preliminary figures April 2024

Sumber/Source : Sertifikasi Badan Karantina Indonesia/Certification of Indonesia Quarantine Agency

Tabel 11A.3 Pengeluaran Kuda Tahun 2020 - 2024
Table Horse Export 2020 - 2024

(Ekor/Head)

No	Provinsi/ Provinces	Tahun/Year				
		2020	2021	2022	2023	2024 *)
(1)	(2)	(3)	(4)	(5)	(6)	(7)
1	Aceh	-	-	5	1	-
2	Sumatera Utara	25	22	73	15	18
3	Sumatera Barat	73	117	28	196	15
4	Riau	-	-	4	-	-
5	Jambi	-	-	2	-	-
6	Sumatera Selatan	-	5	16	11	-
7	Bengkulu	-	-	-	-	-
8	Lampung	8	16	32	21	7
9	Kepulauan Bangka Belitung	1	4	1	3	-
10	Kepulauan Riau	-	-	17	-	-
11	DKI Jakarta	7	9	18	35	7
12	Jawa Barat	169	164	118	192	28
13	Jawa Tengah	48	54	56	488	154
14	DI. Yogyakarta	5	3	92	26	1
15	Jawa Timur	158	1.064	190	63	22
16	Banten	-	14	8	60	-
17	Bali	3	-	24	-	-
18	Nusa Tenggara Barat	2.395	2.801	373	2.546	737
19	Nusa Tenggara Timur	7.326	10.341	67	9.110	560
20	Kalimantan Barat	-	-	-	-	-
21	Kalimantan Tengah	-	-	-	-	-
22	Kalimantan Selatan	5	9	28	2	1
23	Kalimantan Timur	-	9	48	2	-
24	Kalimantan Utara	-	-	-	-	-
25	Sulawesi Utara	60	53	18	107	37
26	Sulawesi Tengah	3	14	-	7	-
27	Sulawesi Selatan	46	147	11.282	117	11
28	Sulawesi Tenggara	-	-	3	-	1
29	Gorontalo	36	1	-	6	-
30	Sulawesi Barat	2	8	-	-	-
31	Maluku	3	421	-	192	15
32	Maluku Utara	15	7	-	-	-
33	Papua Barat	-	-	-	-	-
34	Papua Barat Daya	-	-	-	-	-
35	Papua	-	-	-	-	-
36	Papua Selatan	-	-	-	-	-
37	Papua Tengah	-	-	-	-	-
38	Papua Pegunungan	-	-	-	-	-

Keterangan/Note : *) Angka sementara April 2024/Preliminary figures April 2024

Sumber/Source : Sertifikasi Badan Karantina Indonesia/Certification of Indonesia Quarantine Agency

Tabel 11A.4 Pengeluaran Kambing Tahun 2020 - 2024
Table Goat Export 2020 - 2024

(Ekor/Head)

No	Provinsi/ Provinces	Tahun/Year				
		2020	2021	2022	2023	2024 *)
(1)	(2)	(3)	(4)	(5)	(6)	(7)
1	Aceh	-	-	46	11	-
2	Sumatera Utara	368	2.355	719	850	100
3	Sumatera Barat	350	144	165	-	-
4	Riau	199	344	26	151	-
5	Jambi	1.146	401	534	2.947	-
6	Sumatera Selatan	2.694	4.320	2.619	448	-
7	Bengkulu	16	3	-	29	-
8	Lampung	271.937	177.887	1.468	167.498	35.209
9	Kepulauan Bangka Belitung	20	-	20.457	37	-
10	Kepulauan Riau	30	-	8.265	-	-
11	DKI Jakarta	122	167	27.198	127	-
12	Jawa Barat	112	1.405	5.145	111	265
13	Jawa Tengah	1.795	6.216	627	1.907	137
14	DI. Yogyakarta	1.014	1.367	389	447	-
15	Jawa Timur	99.124	126.289	859	90.939	15.227
16	Banten	943	4.767	23.690	811	-
17	Bali	14	17	8.355	-	-
18	Nusa Tenggara Barat	1	170	8.346	662	52
19	Nusa Tenggara Timur	72.834	91.482	-	107.907	16.660
20	Kalimantan Barat	-	-	5.009	-	-
21	Kalimantan Tengah	-	-	12.304	-	-
22	Kalimantan Selatan	50	-	11.361	13	14
23	Kalimantan Timur	46	-	24.057	-	-
24	Kalimantan Utara	50	-	9.797	-	-
25	Sulawesi Utara	60	5	1	-	5
26	Sulawesi Tengah	13.345	21.434	140	1.460	345
27	Sulawesi Selatan	3.960	5.447	53.123	-	-
28	Sulawesi Tenggara	4	10	1.919	-	-
29	Gorontalo	245	320	516	17	-
30	Sulawesi Barat	29.777	33.098	-	2.777	310
31	Maluku	1.063	1.362	1	1.297	102
32	Maluku Utara	1.248	475	133	-	-
33	Papua Barat	18	23	292	6	3
34	Papua Barat Daya	-	-	-	-	-
35	Papua	39	100	364	9	-
36	Papua Selatan	-	-	-	11	-
37	Papua Tengah	-	-	-	-	-
38	Papua Pegunungan	-	-	-	-	-

Keterangan/Note : *) Angka sementara April 2024/Preliminary figures April 2024

Sumber/Source : Sertifikasi Badan Karantina Indonesia/Certification of Indonesia Quarantine Agency

Tabel 11A.5 Pengeluaran Domba Tahun 2020 - 2024
Table Sheep Export 2020 - 2024

(Ekor/Head)

No	Provinsi/ Provinces	Tahun/Year				
		2020	2021	2022	2023	2024 *)
(1)	(2)	(3)	(4)	(5)	(6)	(7)
1	Aceh	-	-	53	-	-
2	Sumatera Utara	2.448	13.981	304	22.364	2.728
3	Sumatera Barat	227	498	50	-	-
4	Riau	-	917	-	-	-
5	Jambi	24	120	134	-	-
6	Sumatera Selatan	70	157	281	-	-
7	Bengkulu	-	-	-	-	-
8	Lampung	13.195	15.109	1.975	3.369	1.237
9	Kepulauan Bangka Belitung	-	-	183	-	-
10	Kepulauan Riau	-	-	20	-	-
11	DKI Jakarta	-	22	1.094	-	-
12	Jawa Barat	1.017	703	1.098	623	143
13	Jawa Tengah	878	830	6.633	250	11
14	DI. Yogyakarta	124	5	2.983	-	-
15	Jawa Timur	725	666	524	107	-
16	Banten	46	1.561	1.660	3	-
17	Bali	-	-	-	-	-
18	Nusa Tenggara Barat	-	-	47	-	-
19	Nusa Tenggara Timur	1.327	1.563	-	896	-
20	Kalimantan Barat	-	-	74	-	-
21	Kalimantan Tengah	-	-	146	-	-
22	Kalimantan Selatan	-	-	-	-	-
23	Kalimantan Timur	4	-	-	-	-
24	Kalimantan Utara	-	-	-	-	-
25	Sulawesi Utara	-	-	3	-	-
26	Sulawesi Tengah	-	-	61	-	-
27	Sulawesi Selatan	-	-	9	-	-
28	Sulawesi Tenggara	-	-	-	-	-
29	Gorontalo	-	-	-	-	-
30	Sulawesi Barat	-	-	-	-	-
31	Maluku	-	86	-	49	-
32	Maluku Utara	-	-	-	-	-
33	Papua Barat	-	-	-	-	-
34	Papua Barat Daya	-	-	-	-	-
35	Papua	-	-	26	-	-
36	Papua Selatan	-	-	-	-	-
37	Papua Tengah	-	-	-	-	-
38	Papua Pegunungan	-	-	-	-	-

Keterangan/Note : *) Angka sementara April 2024/Preliminary figures April 2024

Sumber/Source : Sertifikasi Badan Karantina Indonesia/Certification of Indonesia Quarantine Agency

Tabel 11A.6 Pengeluaran Babi Tahun 2020 - 2024
Table Pig Export 2020 - 2024

(Ekor/Head)

No	Provinsi/ Provinces	Tahun/Year				
		2020	2021	2022	2023	2024 *)
(1)	(2)	(3)	(4)	(5)	(6)	(7)
1	Aceh	-	-	-	-	-
2	Sumatera Utara	-	-	9.229	3.040	-
3	Sumatera Barat	-	-	-	-	-
4	Riau	290	-	235	60	-
5	Jambi	-	-	-	-	-
6	Sumatera Selatan	21	-	-	1.014	-
7	Bengkulu	-	-	-	-	-
8	Lampung	27.278	13.743	5.874	36.457	11.096
9	Kepulauan Bangka Belitung	-	-	7.605	-	-
10	Kepulauan Riau	-	2.014	-	10.150	-
11	DKI Jakarta	-	-	33.200	-	-
12	Jawa Barat	-	-	2.921	-	-
13	Jawa Tengah	271	460	-	100	186
14	DI. Yogyakarta	-	-	-	-	-
15	Jawa Timur	-	183	2.328	4.700	1.781
16	Banten	-	-	550	-	-
17	Bali	4.213	24.302	-	58.053	17.871
18	Nusa Tenggara Barat	160	1.724	-	-	-
19	Nusa Tenggara Timur	-	-	549	-	-
20	Kalimantan Barat	407	14.517	6.339	-	-
21	Kalimantan Tengah	-	-	313	-	-
22	Kalimantan Selatan	-	-	-	-	-
23	Kalimantan Timur	-	-	220	-	-
24	Kalimantan Utara	-	-	-	45	-
25	Sulawesi Utara	82	83	-	936	-
26	Sulawesi Tengah	-	-	-	831	767
27	Sulawesi Selatan	-	290	-	-	-
28	Sulawesi Tenggara	-	-	-	-	-
29	Gorontalo	-	-	-	-	-
30	Sulawesi Barat	-	-	-	-	-
31	Maluku	7	-	-	-	-
32	Maluku Utara	1	-	-	-	-
33	Papua Barat	23	36	165	-	60
34	Papua Barat Daya	-	-	-	-	-
35	Papua	9.858	8.478	16.490	14.120	2.474
36	Papua Selatan	-	-	-	66	4
37	Papua Tengah	-	-	-	489	25
38	Papua Pegunungan	-	-	-	20	4

Keterangan/Note : *) Angka sementara April 2024/Preliminary figures April 2024

Sumber/Source : Sertifikasi Badan Karantina Indonesia/Certification of Indonesia Quarantine Agency

Tabel 11A.7 Pengeluaran Ayam Tahun 2020 - 2024
Table 11A.7 Chicken Export 2020 - 2024

(000 Ekor/000 Head)

No	Provinsi/ Provinces	Tahun/Year				
		2020	2021	2022	2023	2024 *)
(1)	(2)	(3)	(4)	(5)	(6)	(7)
1	Aceh	0	0	1	41	4
2	Sumatera Utara	67	32	43	25	4
3	Sumatera Barat	133	25	378	3	5
4	Riau	475	375	28	1.145	235
5	Jambi	89	113	42	274	0
6	Sumatera Selatan	931	2.355	713	806	163
7	Bengkulu	0	1	3	0	0
8	Lampung	12.352	14.399	827	29.563	4.719
9	Kepulauan Bangka Belitung	388	118	1.468	228	22
10	Kepulauan Riau	20	42	706	8	0
11	DKI Jakarta	0	61	18.442	2	0
12	Jawa Barat	717	395	853	2.777	133
13	Jawa Tengah	502	14	13	10	1
14	DI. Yogyakarta	126	15	1	25	6
15	Jawa Timur	12.984	1.577	210	89	24
16	Banten	827	1.257	241	320	68
17	Bali	1.464	546	1	295	185
18	Nusa Tenggara Barat	4	10	3	11	2
19	Nusa Tenggara Timur	0	1	24	1	0
20	Kalimantan Barat	1	1	6	1	0
21	Kalimantan Tengah	0	0	22	1	0
22	Kalimantan Selatan	20	2	10	0	0
23	Kalimantan Timur	11	29	196	13	3
24	Kalimantan Utara	10	18	16	10	3
25	Sulawesi Utara	157	67	4	26	9
26	Sulawesi Tengah	2	58	9	6	0
27	Sulawesi Selatan	397	477	64	398	109
28	Sulawesi Tenggara	5	2	260	2	1
29	Gorontalo	2	2	1	4	2
30	Sulawesi Barat	1	1	1	1	0
31	Maluku	0	0	0	0	0
32	Maluku Utara	0	0	0	0	0
33	Papua Barat	2	4	3	0	0
34	Papua Barat Daya	-	-	-	1	0
35	Papua	10	10	8	7	3
36	Papua Selatan	-	-	-	0	0
37	Papua Tengah	-	-	-	4	0
38	Papua Pegunungan	-	-	-	0	0

Keterangan/Note : *) Angka sementara April 2024/Preliminary figures April 2024

Sumber/Source : Sertifikasi Badan Karantina Indonesia/Certification of Indonesia Quarantine Agency

Tabel 11A.8 Pengeluaran Itik Tahun 2020 - 2024
Table 11A.8 Duck Export 2020 - 2024

(000 Ekor/000 Head)

No	Provinsi/ Provinces	Tahun/Year				
		2020	2021	2022	2023	2024 *)
(1)	(2)	(3)	(4)	(5)	(6)	(7)
1	Aceh	-	-	-	-	-
2	Sumatera Utara	-	-	0	-	-
3	Sumatera Barat	-	-	2	-	-
4	Riau	-	-	-	-	-
5	Jambi	-	-	1	-	-
6	Sumatera Selatan	-	0	1	0	-
7	Bengkulu	-	-	0	-	-
8	Lampung	-	16	45	31	12
9	Kepulauan Bangka Belitung	-	-	0	-	-
10	Kepulauan Riau	-	-	0	-	-
11	DKI Jakarta	-	-	0	-	-
12	Jawa Barat	1	14	11	35	1
13	Jawa Tengah	0	0	-	0	-
14	DI. Yogyakarta	0	0	-	0	0
15	Jawa Timur	-	-	-	1	-
16	Banten	-	-	1	-	-
17	Bali	-	-	-	0	-
18	Nusa Tenggara Barat	-	0	-	0	-
19	Nusa Tenggara Timur	-	-	-	0	-
20	Kalimantan Barat	-	-	-	-	-
21	Kalimantan Tengah	-	-	0	-	-
22	Kalimantan Selatan	0	1	-	3	-
23	Kalimantan Timur	0	0	3	0	-
24	Kalimantan Utara	-	-	0	0	0
25	Sulawesi Utara	-	-	0	-	-
26	Sulawesi Tengah	-	-	0	-	-
27	Sulawesi Selatan	-	8	0	6	0
28	Sulawesi Tenggara	0	0	1	-	-
29	Gorontalo	-	-	0	-	-
30	Sulawesi Barat	-	-	-	-	-
31	Maluku	-	-	-	-	-
32	Maluku Utara	-	-	-	-	-
33	Papua Barat	-	-	-	-	-
34	Papua Barat Daya	-	-	-	-	-
35	Papua	-	0	-	-	-
36	Papua Selatan	-	-	-	-	-
37	Papua Tengah	-	-	-	0	-
38	Papua Pegunungan	-	-	-	-	-

Keterangan/Note : *) Angka sementara April 2024/Preliminary figures April 2024

Sumber/Source : Sertifikasi Badan Karantina Indonesia/Certification of Indonesia Quarantine Agency

Tabel 11A.9 Pengeluaran Daging Tahun 2020 - 2024
Table 11A.9 Meat Export 2020 - 2024

(Ton)

No	Provinsi/ Provinces	Tahun/Year				
		2020	2021	2022	2023	2024 *)
(1)	(2)	(3)	(4)	(5)	(6)	(7)
1	Aceh	11,26	0,43	143,65	0,12	-
2	Sumatera Utara	3.256,25	2.716,82	6.861,88	4.200,79	1.449,62
3	Sumatera Barat	31,82	40,31	611,17	26,26	6,86
4	Riau	15,67	2,10	3.474,96	21,31	8,43
5	Jambi	4,60	0,08	1.918,73	0,11	1,03
6	Sumatera Selatan	826,46	217,03	4.420,93	827,70	133,01
7	Bengkulu	72,74	74,30	196,52	0,71	0,00
8	Lampung	2.605,32	2.670,42	3.134,46	2.212,13	614,72
9	Kepulauan Bangka Belitung	31,98	11,82	1.407,79	0,01	3,67
10	Kepulauan Riau	22,59	67,12	8.278,79	55,10	7,07
11	DKI Jakarta	29.895,33	35.877,42	969,25	38.947,22	10.587,78
12	Jawa Barat	13.039,68	22.449,33	1.846,95	33.806,13	12.774,03
13	Jawa Tengah	5.841,74	10.133,40	398,79	24.557,02	5.416,76
14	DI. Yogyakarta	4.042,56	4.275,83	0,05	2.196,32	181,61
15	Jawa Timur	88.061,48	103.435,26	405,05	139.901,46	43.438,92
16	Banten	4.241,96	5.671,96	333,65	10.005,09	2.302,19
17	Bali	597,44	703,39	16.468,66	594,74	392,05
18	Nusa Tenggara Barat	26,38	5,94	7.878,54	15,54	0,01
19	Nusa Tenggara Timur	32,31	79,44	6.674,65	122,66	24,15
20	Kalimantan Barat	85,67	253,49	18.336,33	149,66	50,97
21	Kalimantan Tengah	0,01	0,03	1.201,64	0,06	-
22	Kalimantan Selatan	344,38	75,01	6.255,90	51,16	21,16
23	Kalimantan Timur	27,77	0,14	25.487,48	11,42	0,07
24	Kalimantan Utara	0,18	0,19	1.554,38	16,34	0,04
25	Sulawesi Utara	230,66	1.584,91	7.888,16	1.616,50	146,94
26	Sulawesi Tengah	6,99	6,68	3.007,74	35,98	1,00
27	Sulawesi Selatan	500,47	848,72	15.206,49	680,10	174,26
28	Sulawesi Tenggara	45,02	21,26	4.153,41	18,30	-
29	Gorontalo	3,98	4,71	417,89	8,55	2,20
30	Sulawesi Barat	-	0,03	0,01	0,10	-
31	Maluku	182,07	257,23	6.042,14	186,68	15,05
32	Maluku Utara	4,96	2,08	12.310,57	12,14	8,75
33	Papua Barat	141,59	78,85	10.497,44	2,20	0,01
34	Papua Barat Daya	-	-	-	25,85	0,94
35	Papua	237,84	2.764,83	40.195,26	4.371,66	762,36
36	Papua Selatan	-	-	-	72,01	9,23
37	Papua Tengah	-	-	-	115,10	13,31
38	Papua Pegunungan	-	-	-	-	-

Keterangan/Note : *) Angka sementara April 2024/Preliminary figures April 2024

Sumber/Source : Sertifikasi Badan Karantina Indonesia/Certification of Indonesia Quarantine Agency

Tabel 11A.10 Pengeluaran Telur Ayam Tahun 2020 - 2024
Table Chicken Egg Export 2020 - 2024

(000 Butir/000 Unit)

No	Provinsi/ Provinces	Tahun/Year				
		2020	2021	2022	2023	2024 *)
(1)	(2)	(3)	(4)	(5)	(6)	(7)
1	Aceh	-	0	-	-	61
2	Sumatera Utara	423.262	381.066	189	378.307	98.590
3	Sumatera Barat	173.964	190.165	1.688	236.538	88.426
4	Riau	7.030	5.628	16.476	7.661	3.691
5	Jambi	10.004	10.020	320	9.798	1.600
6	Sumatera Selatan	670.942	655.423	1.526	511.504	126.422
7	Bengkulu	-	-	130	-	-
8	Lampung	325.630	418.342	1.019	494.457	152.082
9	Kepulauan Bangka Belitung	167	0	198.654	-	11
10	Kepulauan Riau	1.580	445	224.787	2.499	219
11	DKI Jakarta	3.843	19.780	385.710	3.470	719
12	Jawa Barat	1.903	8.633	215.168	6.392	6.013
13	Jawa Tengah	9.799	8.743	80	14.228	3.480
14	DI. Yogyakarta	-	-	-	0	-
15	Jawa Timur	929.060	946.432	184	892.336	286.038
16	Banten	3.518	3.766	606.971	1.402	158
17	Bali	103.225	104.957	8.220	90.836	15.878
18	Nusa Tenggara Barat	2.703	1.537	86.618	1.044	-
19	Nusa Tenggara Timur	45	37	199.016	102	58
20	Kalimantan Barat	1.295	0	3.885	88	18
21	Kalimantan Tengah	-	-	75.414	-	-
22	Kalimantan Selatan	0	1	92.437	-	-
23	Kalimantan Timur	48	0	201.586	160	-
24	Kalimantan Utara	-	-	39.769	0	-
25	Sulawesi Utara	47.039	58.465	35	102.239	23.102
26	Sulawesi Tengah	1.361	2.283	62	1.703	898
27	Sulawesi Selatan	141.303	145.277	144	191.801	55.739
28	Sulawesi Tenggara	48	76	41.565	3	-
29	Gorontalo	89	25	-	16	-
30	Sulawesi Barat	236	18	-	22	18
31	Maluku	1.273	2.374	86.455	2.101	900
32	Maluku Utara	-	-	130.653	-	-
33	Papua Barat	4.703	9.873	73.591	19	-
34	Papua Barat Daya	-	-	-	5.840	934
35	Papua	1.458	16.687	82.858	4.318	541
36	Papua Selatan	-	-	-	0	-
37	Papua Tengah	-	-	-	10.969	1.636
38	Papua Pegunungan	-	-	-	-	-

Keterangan/Note : *) Angka sementara April 2024/Preliminary figures April 2024

Sumber/Source : Sertifikasi Badan Karantina Indonesia/Certification of Indonesia Quarantine Agency

Tabel 11A.11 Pengeluaran Telur Itik Tahun 2020 - 2024
Table 11A.11 Duck Egg Export 2020 - 2024

(000 Butir/000 Unit)

No	Provinsi/ Provinces	Tahun/Year				
		2020	2021	2022	2023	2024 *)
(1)	(2)	(3)	(4)	(5)	(6)	(7)
1	Aceh	-	-	-	0	-
2	Sumatera Utara	1.107	532	1.100	1.924	701
3	Sumatera Barat	-	-	1.680	271	29
4	Riau	-	0	150	6	47
5	Jambi	0	98	23	15	-
6	Sumatera Selatan	-	210	437	-	-
7	Bengkulu	0	-	-	-	-
8	Lampung	91	564	0	291	60
9	Kepulauan Bangka Belitung	0	-	1.296	-	-
10	Kepulauan Riau	-	0	3.283	0	0
11	DKI Jakarta	330	2.796	207	2.328	270
12	Jawa Barat	1.381	3.364	-	2.720	609
13	Jawa Tengah	23	2.999	-	4.738	1.864
14	DI. Yogyakarta	-	-	-	-	-
15	Jawa Timur	6.431	12.154	173	26.524	7.799
16	Banten	0	-	337	-	-
17	Bali	-	-	4.792	-	-
18	Nusa Tenggara Barat	0	1	390	0	0
19	Nusa Tenggara Timur	-	-	83	-	-
20	Kalimantan Barat	1	34	15.346	56	-
21	Kalimantan Tengah	-	-	63	-	-
22	Kalimantan Selatan	-	0	2.668	1	-
23	Kalimantan Timur	-	-	38	0	-
24	Kalimantan Utara	-	-	-	-	-
25	Sulawesi Utara	-	-	0	-	-
26	Sulawesi Tengah	-	-	-	2	-
27	Sulawesi Selatan	251	67	11	156	167
28	Sulawesi Tenggara	251	91	-	13	30
29	Gorontalo	-	-	-	-	-
30	Sulawesi Barat	-	-	-	49	-
31	Maluku	1	4	-	2	0
32	Maluku Utara	-	1	-	-	-
33	Papua Barat	2	8	0	-	-
34	Papua Barat Daya	-	-	-	-	-
35	Papua	-	1	6	-	-
36	Papua Selatan	-	-	-	0	-
37	Papua Tengah	-	-	-	-	-
38	Papua Pegunungan	-	-	-	-	-

Keterangan/Note : *) Angka sementara April 2024/Preliminary figures April 2024

Sumber/Source : Sertifikasi Badan Karantina Indonesia/Certification of Indonesia Quarantine Agency

Tabel 11A.12 Pengeluaran Susu Tahun 2020 - 2024
Table Milk Export 2020 - 2024

(Ton)

No	Provinsi/ Provinces	Tahun/Year				
		2020	2021	2022	2023	2024 *)
(1)	(2)	(3)	(4)	(5)	(6)	(7)
1	Aceh	-	-	11,86	-	-
2	Sumatera Utara	-	-	2.402,45	1.955,85	483,55
3	Sumatera Barat	0,00	-	622,89	-	-
4	Riau	-	-	605,92	-	-
5	Jambi	-	-	107,02	-	-
6	Sumatera Selatan	7,45	29,39	165,42	-	-
7	Bengkulu	-	-	6,00	0,00	-
8	Lampung	-	1.798,60	128,17	2.736,98	633,16
9	Kepulauan Bangka Belitung	-	-	71,04	-	-
10	Kepulauan Riau	-	-	920,01	5,82	0,04
11	DKI Jakarta	215,69	522,92	1.719,49	240,25	114,12
12	Jawa Barat	57,42	8.799,54	1.900,50	1.037,11	419,53
13	Jawa Tengah	-	-	-	20,24	-
14	DI. Yogyakarta	-	-	-	-	-
15	Jawa Timur	508,75	4.439,18	-	2.848,18	434,36
16	Banten	-	6,30	-	81,20	13,77
17	Bali	0,13	0,01	2.566,36	2,04	2,24
18	Nusa Tenggara Barat	-	-	338,31	-	-
19	Nusa Tenggara Timur	-	-	14,28	0,00	-
20	Kalimantan Barat	-	-	210,44	-	-
21	Kalimantan Tengah	-	-	186,87	-	-
22	Kalimantan Selatan	-	-	919,95	-	-
23	Kalimantan Timur	-	-	1.305,68	-	-
24	Kalimantan Utara	-	-	151,49	-	-
25	Sulawesi Utara	-	3,02	571,73	0,22	-
26	Sulawesi Tengah	-	-	124,80	-	-
27	Sulawesi Selatan	0,40	7,72	1.744,91	1,33	0,45
28	Sulawesi Tenggara	-	-	66,31	-	-
29	Gorontalo	-	-	-	-	-
30	Sulawesi Barat	-	-	-	-	-
31	Maluku	-	-	25,82	-	-
32	Maluku Utara	-	-	0,47	-	-
33	Papua Barat	-	-	0,01	-	-
34	Papua Barat Daya	-	-	-	-	-
35	Papua	-	-	13,26	-	-
36	Papua Selatan	-	-	-	-	-
37	Papua Tengah	-	-	-	-	-
38	Papua Pegunungan	-	-	-	-	-

Keterangan/Note : *) Angka sementara April 2024/Preliminary figures April 2024

Sumber/Source : Sertifikasi Badan Karantina Indonesia/Certification of Indonesia Quarantine Agency

Tabel 11A.13 Pengeluaran Kulit Tahun 2020 - 2024
Table 11A.13 Leather Export 2020 - 2024

No	Provinsi/Provinces	Tahun/Year									
		(Satuan/unit)									
		2020		2021		2022		2023		2024 *)	
		Kg	lembar/ sheet	Kg	lembar/ sheet	Kg	lembar/ sheet	Kg	lembar/ sheet	Kg	lembar/ sheet
(1)	(2)	(3)	(4)	(5)	(6)	(7)	(8)	(9)	(10)	(11)	(12)
1	Aceh	-	1.434	-	-	-	-	-	-	-	-
2	Sumatera Utara	1.200	5.000	37.262	17.100	25.000	-	53.800	5.700	10.546	2.700
3	Sumatera Barat	-	1.020	29.700	450	-	-	13	200	80	-
4	Riau	-	70	4.000	-	-	-	-	-	-	-
5	Jambi	-	-	-	-	-	78	-	-	-	-
6	Sumatera Selatan	-	1.900	500	200	24.652	208	-	-	-	-
7	Bengkulu	-	-	-	-	-	-	-	-	-	-
8	Lampung	28.735	61.775	46.375	22.400	18.000	-	71.050	635	12.960	-
9	Kepulauan Bangka Belitung	37.800	41.347	20.053	7.209	-	-	-	-	-	300
10	Kepulauan Riau	300	-	-	-	-	-	-	50	-	-
11	DKI Jakarta	-	-	-	-	108.309	20.000	1	20	-	-
12	Jawa Barat	-	-	20.279	5.850	86.123	113.496	-	-	-	-
13	Jawa Tengah	1.890	160	-	-	17.550	801	-	-	-	-
14	DI. Yogyakarta	500	-	-	-	161.104	500	-	-	-	-
15	Jawa Timur	55.155	12.804	31.610	32.922	1.407.183	69.366	-	-	-	-
16	Banten	7.000	-	4.500	100	-	-	18.000	2.200	-	-
17	Bali	-	6	-	-	2.604	300	-	-	-	-
18	Nusa Tenggara Barat	3	2.000	9.914	800	206.950	36.653	-	2.275	-	100
19	Nusa Tenggara Timur	58.423	13.035	96.683	18.953	-	-	54.625	6.343	6.500	4.300
20	Kalimantan Barat	520	4.502	23.500	3.064	62	-	-	420	-	-
21	Kalimantan Tengah	-	2.445	3.000	1.676	-	-	-	-	-	-
22	Kalimantan Selatan	461.580	28.701	295.851	138.948	-	-	103.874	21.000	1.500	15.009.000
23	Kalimantan Timur	144.629	7.224	4.272	12.858	-	-	19.000	-	-	-
24	Kalimantan Utara	-	11.300	2.903	9.110	-	-	5.000	215	-	-
25	Sulawesi Utara	-	17.990	-	5.783	13.000	-	20.000	-	1	-
26	Sulawesi Tengah	21.300	13.326	144.438	7.096	2.000	-	135.022	30.000	40.010	-
27	Sulawesi Selatan	665.330	131.250	900.800	241.400	53.644	4.380	855.118	-	232.300	-
28	Sulawesi Tenggara	142.351	14.090	186.676	56.600	-	-	50.200	2.500	50.650	360
29	Gorontalo	123.500	2.050	131.000	13.550	-	-	215.000	-	35.000	-
30	Sulawesi Barat	-	-	-	-	-	-	80.000	-	-	-
31	Maluku	15.600	3.958	40.000	3.600	-	-	15.000	7.142	-	1.100
32	Maluku Utara	89.965	501	87.900	-	-	-	80.000	-	15.000	-
33	Papua Barat	-	39.500	22.020	5.651	-	-	-	3.800	-	1.900
34	Papua Barat Daya	-	-	-	-	-	-	22.500	1.200	15.000	-
35	Papua	34.126	4.600	58.251	1.900	42	-	11	3.713	16.000	-
36	Papua Selatan	-	-	-	-	-	-	42.041	2	59	18
37	Papua Tengah	-	-	-	-	-	-	8	-	-	-
38	Papua Pegunungan	-	-	-	-	-	-	-	-	-	-

Keterangan/Note : *) Angka sementara April 2024/ Preliminary figures April 2024

Sumber/Source : Sertifikasi Badan Karantina Indonesia/Certification of Indonesia Quarantine Agency

Tabel 11B.1 Pemasukan Sapi Tahun 2020 - 2024
Table Cattle Import 2020 - 2024

(Ekor/Head)

No	Provinsi/ Provinces	Tahun/Year				
		2020	2021	2022	2023	2024 *)
(1)	(2)	(3)	(4)	(5)	(6)	(7)
1	Aceh	233	371	38	1.149	-
2	Sumatera Utara	72	915	180	91	20
3	Sumatera Barat	425	2.504	132	428	30
4	Riau	4.967	7.872	20	2.723	898
5	Jambi	350	402	132	314	24
6	Sumatera Selatan	2.261	5.046	912	2.925	404
7	Bengkulu	86	1.053	-	-	-
8	Lampung	4.384	10.880	106.934	3.569	659
9	Kepulauan Bangka Belitung	17.759	22.736	-	20.768	3.144
10	Kepulauan Riau	7.385	9.033	-	7.134	948
11	DKI Jakarta	29.670	16.182	-	13.076	4.913
12	Jawa Barat	203.605	152.091	5.372	144.874	34.849
13	Jawa Tengah	8.126	4.479	4.048	104	64
14	DI. Yogyakarta	1.489	1.778	29	151	-
15	Jawa Timur	2.112	71	19.754	834	517
16	Banten	33.346	26.525	695	37.733	11.142
17	Bali	73	-	26.827	29	32
18	Nusa Tenggara Barat	55	328	9.255	488	-
19	Nusa Tenggara Timur	107	178	54.933	-	-
20	Kalimantan Barat	15.267	19.421	-	16.311	442
21	Kalimantan Tengah	11.536	16.606	-	11.252	1.275
22	Kalimantan Selatan	24.506	29.634	-	35.382	6.561
23	Kalimantan Timur	45.899	46.760	-	48.768	6.060
24	Kalimantan Utara	2.622	3.059	-	3.148	312
25	Sulawesi Utara	172	202	-	12	-
26	Sulawesi Tengah	329	564	4.752	-	-
27	Sulawesi Selatan	7.783	9.569	7.895	3.597	234
28	Sulawesi Tenggara	161	206	661	55	-
29	Gorontalo	73	101	2.394	25	-
30	Sulawesi Barat	10	-	1.509	-	-
31	Maluku	-	-	1.160	1	-
32	Maluku Utara	2	-	851	-	-
33	Papua Barat	2.091	2.074	-	74	-
34	Papua Barat Daya	-	-	-	539	246
35	Papua	506	250	476	194	-
36	Papua Selatan	-	-	-	-	-
37	Papua Tengah	-	-	-	581	-
38	Papua Pegunungan	-	-	-	1	-

Keterangan/Note : *) Angka sementara April 2024/Preliminary figures April 2024

Sumber/Source : Sertifikasi Badan Karantina Indonesia/Certification of Indonesia Quarantine Agency

Tabel 11B.2 Pemasukan Kerbau Tahun 2020 - 2024
Table Buffalo Import 2020 - 2024

(Ekor/Head)

No	Provinsi/ Provinces	Tahun/Year				
		2020	2021	2022	2023	2024 *)
(1)	(2)	(3)	(4)	(5)	(6)	(7)
1	Aceh	-	-	141		
2	Sumatera Utara	223	155	144	56	1
3	Sumatera Barat	10	4	238		
4	Riau	22	44			
5	Jambi	-	23			
6	Sumatera Selatan	10	4	-		
7	Bengkulu	-	-	-		
8	Lampung	35	171	136	1	
9	Kepulauan Bangka Belitung	-	-	-		
10	Kepulauan Riau	15	14	-		2
11	DKI Jakarta	15	21	-		2
12	Jawa Barat	119	128	14	497	50
13	Jawa Tengah	61	63	171		
14	DI. Yogyakarta	1	-	-		
15	Jawa Timur	6	34	468	1	
16	Banten	173	113	-	130	200
17	Bali	6	1	-		
18	Nusa Tenggara Barat	-	-	2.525		
19	Nusa Tenggara Timur	20	11	3.805		
20	Kalimantan Barat	-	-	-		
21	Kalimantan Tengah	-	5	-	9	
22	Kalimantan Selatan	16	2	290	26	
23	Kalimantan Timur	-	10	45	10	
24	Kalimantan Utara	14	10	-	42	
25	Sulawesi Utara	-	-	-		
26	Sulawesi Tengah	3	18	1		
27	Sulawesi Selatan	7.469	10.531	28	13.654	2.727
28	Sulawesi Tenggara	-	11	-		
29	Gorontalo	-	-	-		
30	Sulawesi Barat	-	-	-	13	14
31	Maluku	-	-	439		
32	Maluku Utara	1	30	20		6
33	Papua Barat	-	5	-		
34	Papua Barat Daya	-	-	-		
35	Papua	-	-	-		
36	Papua Selatan	-	-	-		
37	Papua Tengah	-	-	-		
38	Papua Pegunungan	-	-	-		

Keterangan/Note : *) Angka sementara April 2024/Preliminary figures April 2024

Sumber/Source : Sertifikasi Badan Karantina Indonesia/Certification of Indonesia Quarantine Agency

Tabel 11B.3 Pemasukan Kuda Tahun 2020 - 2024
Table Horse Import 2020 - 2024

(Ekor/Head)

No	Provinsi/ Provinces	Tahun/Year				
		2020	2021	2022	2023	2024 *)
(1)	(2)	(3)	(4)	(5)	(6)	(7)
1	Aceh	5	2	-	-	-
2	Sumatera Utara	126	95	-	61	3
3	Sumatera Barat	8	35	85	126	5
4	Riau	-	-	2	4	1
5	Jambi	8	4	-	-	-
6	Sumatera Selatan	8	16	17	17	-
7	Bengkulu	-	1	-	-	-
8	Lampung	21	46	16	28	8
9	Kepulauan Bangka Belitung	9	5	-	-	-
10	Kepulauan Riau	24	39	-	29	-
11	DKI Jakarta	9	11	6	83	25
12	Jawa Barat	274	198	275	113	47
13	Jawa Tengah	138	227	105	287	117
14	DI. Yogyakarta	213	265	-	141	1
15	Jawa Timur	70	161	621	331	25
16	Banten	-	7	17	8	-
17	Bali	2	18	-	1	-
18	Nusa Tenggara Barat	819	871	2.581	874	72
19	Nusa Tenggara Timur	32	47	8.462	152	4
20	Kalimantan Barat	-	4	-	-	2
21	Kalimantan Tengah	5	2	-	3	12
22	Kalimantan Selatan	19	73	3	19	-
23	Kalimantan Timur	157	93	-	79	5
24	Kalimantan Utara	-	-	-	1	-
25	Sulawesi Utara	18	-	78	13	-
26	Sulawesi Tengah	-	-	4	-	-
27	Sulawesi Selatan	8.396	13.043	99	10.825	1.279
28	Sulawesi Tenggara	25	13	-	3	8
29	Gorontalo	2	1	-	2	-
30	Sulawesi Barat	-	-	4	-	-
31	Maluku	-	-	128	-	-
32	Maluku Utara	-	-	-	-	-
33	Papua Barat	-	6	-	-	-
34	Papua Barat Daya	-	-	-	-	-
35	Papua	-	-	-	-	-
36	Papua Selatan	-	-	-	-	-
37	Papua Tengah	-	-	-	-	-
38	Papua Pegunungan	-	-	-	-	-

Keterangan/Note : *) Angka sementara April 2024/Preliminary figures April 2024

Sumber/Source : Sertifikasi Badan Karantina Indonesia/Certification of Indonesia Quarantine Agency

Tabel 11B.4 Pemasukan Kambing Tahun 2020 - 2024
Table Goat Import 2020 - 2024

(Ekor/Head)

No	Provinsi/ Provinces	Tahun/Year				
		2020	2021	2022	2023	2024 *)
(1)	(2)	(3)	(4)	(5)	(6)	(7)
1	Aceh	19	164	-	-	-
2	Sumatera Utara	747	1.776	601	275	165
3	Sumatera Barat	637	1.840	-	1.243	-
4	Riau	310	580	-	-	-
5	Jambi	923	2.641	239	500	125
6	Sumatera Selatan	1.021	3.947	1.136	505	-
7	Bengkulu	-	-	-	-	-
8	Lampung	675	4.102	84.250	1.260	60
9	Kepulauan Bangka Belitung	20.909	27.310	18	25.060	2.700
10	Kepulauan Riau	28.938	27.069	-	25.599	4.075
11	DKI Jakarta	115.787	78.254	-	34.068	16.462
12	Jawa Barat	26.188	14.640	803	6.925	1.220
13	Jawa Tengah	20.788	4.548	1.262	114	100
14	DI. Yogyakarta	251	633	387	-	-
15	Jawa Timur	23.287	9.022	47.697	-	14
16	Banten	44.785	28.938	2.725	81.546	10.752
17	Bali	27.860	26.117	-	-	-
18	Nusa Tenggara Barat	10.453	21.753	392	2.066	16
19	Nusa Tenggara Timur	364	157	62.979	-	-
20	Kalimantan Barat	9.189	11.217	-	9.208	475
21	Kalimantan Tengah	8.039	28.730	-	6.142	822
22	Kalimantan Selatan	33.130	24.016	5	45.334	7.652
23	Kalimantan Timur	41.185	53.827	-	30.091	6.250
24	Kalimantan Utara	15.625	21.366	-	1.050	145
25	Sulawesi Utara	93	58	10	-	-
26	Sulawesi Tengah	48	104	6.929	264	60
27	Sulawesi Selatan	65.320	79.880	1.605	107.441	17.224
28	Sulawesi Tenggara	2.941	4.692	-	149	-
29	Gorontalo	366	408	80	248	2
30	Sulawesi Barat	48	-	15.998	336	-
31	Maluku	-	2	642	-	-
32	Maluku Utara	465	304	36	7	5
33	Papua Barat	1.286	719	-	10	2
34	Papua Barat Daya	-	-	-	121	103
35	Papua	932	794	-	-	-
36	Papua Selatan	-	-	-	-	-
37	Papua Tengah	-	-	-	902	-
38	Papua Pegunungan	-	-	-	8	-

Keterangan/Note : *) Angka sementara April 2024/Preliminary figures April 2024

Sumber/Source : Sertifikasi Badan Karantina Indonesia/Certification of Indonesia Quarantine Agency

Tabel 11B.5 Pemasukan Domba Tahun 2020 - 2024
Table Sheep Import 2020 - 2024

(Ekor/Head)

No	Provinsi/ Provinces	Tahun/Year				
		2020	2021	2022	2023	2024 *)
(1)	(2)	(3)	(4)	(5)	(6)	(7)
1	Aceh	-	162	-	-	-
2	Sumatera Utara	1.391	536	9.930	93	-
3	Sumatera Barat	162	46	-	40	-
4	Riau	66	56	-	52	-
5	Jambi	46	77	-	78	-
6	Sumatera Selatan	39	107	2	116	-
7	Bengkulu	-	-	-	-	-
8	Lampung	274	2.120	4.163	291	131
9	Kepulauan Bangka Belitung	417	307	7	625	-
10	Kepulauan Riau	406	881	-	996	12
11	DKI Jakarta	2.351	4.137	-	558	559
12	Jawa Barat	4.392	4.100	1.359	1.066	20
13	Jawa Tengah	2.631	11.126	356	16.440	2.330
14	DI. Yogyakarta	519	5.427	13	236	-
15	Jawa Timur	2.954	2.459	344	4.170	390
16	Banten	3.530	3.787	989	2.492	658
17	Bali	2	4	-	-	-
18	Nusa Tenggara Barat	117	129	-	86	-
19	Nusa Tenggara Timur	-	-	156	-	-
20	Kalimantan Barat	385	400	-	158	11
21	Kalimantan Tengah	215	151	-	115	-
22	Kalimantan Selatan	10	72	-	-	-
23	Kalimantan Timur	67	-	13	-	8
24	Kalimantan Utara	100	-	-	-	-
25	Sulawesi Utara	-	-	-	-	-
26	Sulawesi Tengah	-	16	-	-	-
27	Sulawesi Selatan	3	32	-	-	-
28	Sulawesi Tenggara	-	-	-	-	-
29	Gorontalo	8	-	-	-	-
30	Sulawesi Barat	-	-	-	-	-
31	Maluku	-	-	26	-	-
32	Maluku Utara	-	5	-	-	-
33	Papua Barat	-	6	-	-	-
34	Papua Barat Daya	-	-	-	-	-
35	Papua	-	75	-	-	-
36	Papua Selatan	-	-	-	-	-
37	Papua Tengah	-	-	-	49	-
38	Papua Pegunungan	-	-	-	-	-

Keterangan/Note : *) Angka sementara April 2024/Preliminary figures April 2024

Sumber/Source : Sertifikasi Badan Karantina Indonesia/Certification of Indonesia Quarantine Agency

Tabel 11B.6 Pemasukan Babi Tahun 2020 - 2024
Table 11B.6 Pig Import 2020 - 2024

(Ekor/Head)

No	Provinsi/ Provinces	Tahun/Year				
		2020	2021	2022	2023	2024 *)
(1)	(2)	(3)	(4)	(5)	(6)	(7)
1	Aceh	-	-	-	-	-
2	Sumatera Utara	407	15.633	-	-	-
3	Sumatera Barat	-	-	-	-	-
4	Riau	-	927	-	260	745
5	Jambi	-	-	-	-	-
6	Sumatera Selatan	-	-	-	-	-
7	Bengkulu	-	-	-	-	-
8	Lampung	70	3.886	15.194	613	-
9	Kepulauan Bangka Belitung	-	1.174	-	13.083	3.296
10	Kepulauan Riau	290	-	2.000	550	-
11	DKI Jakarta	29.504	26.129	-	28.645	10.216
12	Jawa Barat	616	2.393	-	65	-
13	Jawa Tengah	-	-	14	-	-
14	DI. Yogyakarta	-	-	-	-	-
15	Jawa Timur	1.209	4.065	1.345	2.512	-
16	Banten	183	290	-	-	-
17	Bali	-	53	40.445	-	-
18	Nusa Tenggara Barat	-	-	235	-	-
19	Nusa Tenggara Timur	360	2.736	-	-	-
20	Kalimantan Barat	80	-	9.229	58.678	15.251
21	Kalimantan Tengah	-	-	-	8.926	1.091
22	Kalimantan Selatan	-	-	-	-	-
23	Kalimantan Timur	-	-	-	876	767
24	Kalimantan Utara	-	-	175	1.178	161
25	Sulawesi Utara	2	-	-	-	-
26	Sulawesi Tengah	-	-	100	-	-
27	Sulawesi Selatan	-	-	581	-	174
28	Sulawesi Tenggara	-	-	-	-	-
29	Gorontalo	-	-	-	-	-
30	Sulawesi Barat	-	-	-	-	-
31	Maluku	-	-	45	-	-
32	Maluku Utara	2	30	-	-	-
33	Papua Barat	20	-	160	15	12
34	Papua Barat Daya	-	-	-	2.500	60
35	Papua	9.868	8.514	16.495	222	1
36	Papua Selatan	-	-	-	100	-
37	Papua Tengah	-	-	-	301	54
38	Papua Pegunungan	-	-	-	11.557	2.440

Keterangan/Note : *) Angka sementara April 2024/Preliminary figures April 2024

Sumber/Source : Sertifikasi Badan Karantina Indonesia/Certification of Indonesia Quarantine Agency

Tabel 11B.7 Pemasukan Ayam Tahun 2020 - 2024
Table 11B.7 Chicken Import 2020 - 2024

(000 Ekor/000 Head)

No	Provinsi/ Provinces	Tahun/Year				
		2020	2021	2022	2023	2024 *)
(1)	(2)	(3)	(4)	(5)	(6)	(7)
1	Aceh	15	6	28	2	0
2	Sumatera Utara	23	22	48	45	5
3	Sumatera Barat	342	1	15	925	34
4	Riau	14	23	694	5	0
5	Jambi	25	3	44	20	0
6	Sumatera Selatan	506	654	532	1.419	50
7	Bengkulu	12	7	0	1	0
8	Lampung	1.131	1.088	20.407	996	133
9	Kepulauan Bangka Belitung	564	2.059	213	974	143
10	Kepulauan Riau	455	318	32	1.116	228
11	DKI Jakarta	10.087	9.867	0	27.785	4.348
12	Jawa Barat	2.628	4.966	1.332	1.105	80
13	Jawa Tengah	8	2	46	2	0
14	DI. Yogyakarta	2	1	16	37	16
15	Jawa Timur	1.385	529	72	303	187
16	Banten	305	150	348	800	323
17	Bali	4.535	343	203	4	1
18	Nusa Tenggara Barat	8.798	1.193	10	18	1
19	Nusa Tenggara Timur	29	12	1	13	1
20	Kalimantan Barat	9	21	1	4	1
21	Kalimantan Tengah	11	5	1	26	14
22	Kalimantan Selatan	8	19	12	10	1
23	Kalimantan Timur	230	157	34	267	45
24	Kalimantan Utara	5	32	11	14	4
25	Sulawesi Utara	77	11	32	4	1
26	Sulawesi Tengah	4	4	26	5	1
27	Sulawesi Selatan	106	59	414	38	8
28	Sulawesi Tenggara	217	383	2	147	70
29	Gorontalo	2	1	7	1	0
30	Sulawesi Barat	2	1	1	1	0
31	Maluku	0	1	0	0	0
32	Maluku Utara	146	53	0	0	0
33	Papua Barat	8	6	1	1	0
34	Papua Barat Daya	-	-	-	2	0
35	Papua	13	9	9	1	0
36	Papua Selatan	-	-	-	2	0
37	Papua Tengah	-	-	-	0	0
38	Papua Pegunungan	-	-	-	6	3

Keterangan/Note : *) Angka sementara April 2024/Preliminary figures April 2024

Sumber/Source : Sertifikasi Badan Karantina Indonesia/Certification of Indonesia Quarantine Agency

Tabel 11B.8 Pemasukan Itik Tahun 2020 - 2024
Table 11B.8 Duck Import 2020 - 2024

(000 Ekor/000 Head)

No	Provinsi/ Provinces	Tahun/Year				
		2020	2021	2022	2023	2024 *)
(1)	(2)	(3)	(4)	(5)	(6)	(7)
1	Aceh	-	-	-	-	0
2	Sumatera Utara	0	0	0	0	0
3	Sumatera Barat	-	-	-	-	-
4	Riau	-	-	-	-	0
5	Jambi	-	-	-	-	-
6	Sumatera Selatan	-	-	2	-	1
7	Bengkulu	-	-	-	-	0
8	Lampung	1	14	10	35	-
9	Kepulauan Bangka Belitung	-	0	-	1	1
10	Kepulauan Riau	-	-	0	0	0
11	DKI Jakarta	-	1	-	13	-
12	Jawa Barat	-	15	48	18	11
13	Jawa Tengah	-	-	1	-	-
14	DI. Yogyakarta	-	-	0	-	-
15	Jawa Timur	0	0	0	-	-
16	Banten	-	-	0	-	-
17	Bali	-	-	-	-	-
18	Nusa Tenggara Barat	-	-	-	0	-
19	Nusa Tenggara Timur	-	0	-	0	-
20	Kalimantan Barat	-	-	-	1	0
21	Kalimantan Tengah	-	0	-	1	0
22	Kalimantan Selatan	0	-	-	2	0
23	Kalimantan Timur	-	0	-	4	0
24	Kalimantan Utara	-	1	-	0	-
25	Sulawesi Utara	-	-	-	0	-
26	Sulawesi Tengah	0	-	-	-	-
27	Sulawesi Selatan	0	0	3	0	0
28	Sulawesi Tenggara	-	8	0	2	-
29	Gorontalo	-	-	-	-	0
30	Sulawesi Barat	-	-	0	0	-
31	Maluku	-	-	-	-	-
32	Maluku Utara	-	-	-	-	-
33	Papua Barat	-	-	-	-	-
34	Papua Barat Daya	-	-	-	-	-
35	Papua	-	0	-	0	-
36	Papua Selatan	-	-	-	0	-
37	Papua Tengah	-	-	-	-	-
38	Papua Pegunungan	-	-	-	-	-

Keterangan/Note : *) Angka sementara April 2024/Preliminary figures April 2024

Sumber/Source : Sertifikasi Badan Karantina Indonesia/Certification of Indonesia Quarantine Agency

Tabel 11B.9 Pemasukan Daging Tahun 2020 - 2024
Table Meat Import 2020 - 2024

No	Provinsi/ Provinces	Tahun/Year				
		2020	2021	2022	2023	2024 *)
(1)	(2)	(3)	(4)	(5)	(6)	(7)
1	Aceh	30	50	0	418	178
2	Sumatera Utara	5.925	8.550	3.460	8.240	2.119
3	Sumatera Barat	353	869	43	345	179
4	Riau	3.163	3.989	14	3.931	952
5	Jambi	1.692	2.042	0	2.326	669
6	Sumatera Selatan	2.776	4.241	314	5.549	1.807
7	Bengkulu	227	255	-	232	93
8	Lampung	2.970	3.934	2.046	2.680	1.069
9	Kepulauan Bangka Belitung	567	1.289	7	1.512	423
10	Kepulauan Riau	8.341	6.770	36	8.834	2.428
11	DKI Jakarta	1.589	1.176	30.157	1.139	163
12	Jawa Barat	2.609	2.820	26.664	1.944	669
13	Jawa Tengah	61	27	16.116	285	138
14	DI. Yogyakarta	25	0	3.106	0	0
15	Jawa Timur	641	949	119.885	607	240
16	Banten	123	860	9.092	345	110
17	Bali	10.189	9.899	472	27.488	7.280
18	Nusa Tenggara Barat	7.377	10.052	4	6.086	1.865
19	Nusa Tenggara Timur	2.527	4.911	103	9.005	2.313
20	Kalimantan Barat	7.828	14.870	187	25.903	8.067
21	Kalimantan Tengah	250	888	0	1.015	538
22	Kalimantan Selatan	5.121	6.288	77	7.687	3.090
23	Kalimantan Timur	14.776	20.656	25	34.168	10.759
24	Kalimantan Utara	1.177	1.343	0	2.546	935
25	Sulawesi Utara	4.828	7.483	1.419	7.877	2.979
26	Sulawesi Tengah	1.162	1.836	24	3.758	1.458
27	Sulawesi Selatan	12.987	15.687	408	17.689	6.094
28	Sulawesi Tenggara	1.855	3.286	56	4.886	1.391
29	Gorontalo	258	424	3	390	180
30	Sulawesi Barat	19	11	0	3	4
31	Maluku	4.305	5.243	204	6.232	1.599
32	Maluku Utara	7.372	10.766	9	16.910	5.036
33	Papua Barat	8.969	10.368	26	5.431	1.541
34	Papua Barat Daya	-	-	-	6.469	1.930
35	Papua	32.377	37.979	4.036	17.549	4.099
36	Papua Selatan	-	-	-	4.574	1.095
37	Papua Tengah	-	-	-	16.174	4.267
38	Papua Pegunungan	-	-	-	4.633	766

Keterangan/Note : *) Angka sementara April 2024/Preliminary figures April 2024

Sumber/Source : Sertifikasi Badan Karantina Indonesia/Certification of Indonesia Quarantine Agency

Tabel 11B.10 Pemasukan Telur Ayam Tahun 2020 - 2024
Table 11B.10 Chicken Egg Import 2020 - 2024

(000 Butir/000 Unit)

No	Provinsi/ Provinces	Tahun/Year				
		2020	2021	2022	2023	2024 *)
(1)	(2)	(3)	(4)	(5)	(6)	(7)
1	Aceh	345	75	-	85	11
2	Sumatera Utara	576	223	407.489	-	-
3	Sumatera Barat	4.234	1.547	220.238	1.497	81
4	Riau	17.143	18.382	4.404	20.460	3.985
5	Jambi	914	487	9.383	422	66
6	Sumatera Selatan	670	1.009	581.072	1.599	3.566
7	Bengkulu	182	148	-	128	21
8	Lampung	4.094	970	418.260	2.358	2.075
9	Kepulauan Bangka Belitung	189.330	212.406	0	189.242	44.237
10	Kepulauan Riau	203.614	230.546	641	255.946	68.340
11	DKI Jakarta	412.688	370.994	2.931	406.430	122.638
12	Jawa Barat	207.462	187.878	3.461	198.238	52.403
13	Jawa Tengah	302	0	13.192	-	-
14	DI. Yogyakarta	-	-	-	-	-
15	Jawa Timur	600	1.274	764.226	439	1.076
16	Banten	588.693	647.288	544	578.209	181.242
17	Bali	21.352	14.126	95.665	7.582	3.278
18	Nusa Tenggara Barat	95.614	96.456	1.819	88.856	14.722
19	Nusa Tenggara Timur	233.288	223.802	39	181.864	42.771
20	Kalimantan Barat	3.308	30.984	67	2.471	943
21	Kalimantan Tengah	84.632	82.905	-	108.929	38.349
22	Kalimantan Selatan	93.541	120.771	-	123.069	45.275
23	Kalimantan Timur	203.679	215.086	-	335.987	115.814
24	Kalimantan Utara	50.930	46.198	32	49.952	12.470
25	Sulawesi Utara	0	1	84.939	21	-
26	Sulawesi Tengah	39	25	1.341	37	-
27	Sulawesi Selatan	49	84	136.722	144	-
28	Sulawesi Tenggara	39.775	50.905	25	36.284	10.720
29	Gorontalo	-	-	273	-	-
30	Sulawesi Barat	-	-	23	-	-
31	Maluku	108.966	113.787	4.058	94.641	27.165
32	Maluku Utara	106.717	131.453	-	146.995	42.905
33	Papua Barat	81.584	79.648	7.411	51.412	13.115
34	Papua Barat Daya	-	-	-	32.344	9.121
35	Papua	111.210	110.589	16.955	36.655	7.619
36	Papua Selatan	-	-	-	4.127	874
37	Papua Tengah	-	-	-	1.593	862
38	Papua Pegunungan	-	-	-	11.836	1.488

Keterangan/Note : *) Angka sementara April 2024/Preliminary figures April 2024

Sumber/Source : Sertifikasi Badan Karantina Indonesia/Certification of Indonesia Quarantine Agency

Tabel 11B.11 Pemasukan Telur Itik Tahun 2020 - 2024
Table Duck Egg Import 2020 - 2024

(000 Butir/000 Unit)

No	Provinsi/ Provinces	Tahun/Year				
		2020	2021	2022	2023	2024 *)
(1)	(2)	(3)	(4)	(5)	(6)	(7)
1	Aceh	-	-	-	-	-
2	Sumatera Utara	780	780	662	0	-
3	Sumatera Barat	1.193	897	128	1.107	75
4	Riau	22	60	19	570	143
5	Jambi	604	184	-	15	0
6	Sumatera Selatan	668	294	285	110	6
7	Bengkulu	-	-	-	-	-
8	Lampung	30	2	574	-	-
9	Kepulauan Bangka Belitung	18	1.503	-	46	-
10	Kepulauan Riau	1.103	2.370	1	3.731	719
11	DKI Jakarta	0	28	1.745	0	-
12	Jawa Barat	1	64	5.481	27	-
13	Jawa Tengah	-	-	5.000	-	-
14	DI. Yogyakarta	-	-	-	-	-
15	Jawa Timur	650	225	17.869	1.022	510
16	Banten	15	443	-	174	-
17	Bali	1.374	4.343	-	4.652	839
18	Nusa Tenggara Barat	285	267	0	679	319
19	Nusa Tenggara Timur	172	158	-	0	-
20	Kalimantan Barat	1.035	9.097	0	15.927	4.391
21	Kalimantan Tengah	86	72	-	320	78
22	Kalimantan Selatan	1.155	1.875	-	5.503	1.866
23	Kalimantan Timur	129	5	-	4.059	2.093
24	Kalimantan Utara	208	51	-	28	-
25	Sulawesi Utara	-	0	-	-	-
26	Sulawesi Tengah	-	0	-	-	-
27	Sulawesi Selatan	251	91	274	13	30
28	Sulawesi Tenggara	12	-	11	-	-
29	Gorontalo	-	0	-	-	-
30	Sulawesi Barat	-	-	36	-	-
31	Maluku	7	32	0	84	2
32	Maluku Utara	9	5	-	458	270
33	Papua Barat	10	12	-	110	0
34	Papua Barat Daya	-	-	-	159	80
35	Papua	54	67	-	299	120
36	Papua Selatan	-	-	-	-	-
37	Papua Tengah	-	-	-	3	35
38	Papua Pegunungan	-	-	-	-	-

Keterangan/Note : *) Angka sementara April 2024/Preliminary figures April 2024

Sumber/Source : Sertifikasi Badan Karantina Indonesia/Certification of Indonesia Quarantine Agency

Tabel 11B.12 Pemasukan Susu Tahun 2020 - 2024
Table 11B.12 Milk Import 2020 - 2024

(Ton)

No	Provinsi/ Provinces	Tahun/Year				
		2020	2021	2022	2023	2024 *)
(1)	(2)	(3)	(4)	(5)	(6)	(7)
1	Aceh	-	3,56	-	0,16	7,50
2	Sumatera Utara	0,20	1.967,05	1.229,65	308,10	146,67
3	Sumatera Barat	1,70	168,39	-	64,77	9,49
4	Riau	1,88	127,68	0,00	467,63	105,06
5	Jambi	-	89,14	-	21,50	7,20
6	Sumatera Selatan	4,36	233,53	29,00	407,82	137,44
7	Bengkulu	-	4,10	-	2,50	0,64
8	Lampung	0,10	139,35	2.390,32	311,60	85,45
9	Kepulauan Bangka Belitung	7,68	47,95	-	48,40	16,28
10	Kepulauan Riau	3,60	1.192,05	-	25,35	5,73
11	DKI Jakarta	0,00	1.491,80	574,46	1.093,15	195,24
12	Jawa Barat	-	278,34	7.726,05	2.659,62	620,55
13	Jawa Tengah	-	-	60,40	55,02	-
14	DI. Yogyakarta	-	-	-	-	-
15	Jawa Timur	-	29,96	4.827,22	5,47	5,04
16	Banten	-	-	16,27	854,74	287,97
17	Bali	512,36	2.516,62	0,38	2.183,92	402,55
18	Nusa Tenggara Barat	29,87	226,79	-	198,39	24,12
19	Nusa Tenggara Timur	0,13	0,79	-	1,31	-
20	Kalimantan Barat	9,50	418,57	-	4,25	0,05
21	Kalimantan Tengah	-	196,10	-	0,09	0,21
22	Kalimantan Selatan	-	1.278,45	-	17,18	-
23	Kalimantan Timur	50,13	1.628,43	-	38,68	2,71
24	Kalimantan Utara	-	281,00	-	27,98	-
25	Sulawesi Utara	6,80	811,19	0,47	3,88	-
26	Sulawesi Tengah	-	207,20	-	5,09	-
27	Sulawesi Selatan	155,10	2.177,12	47,22	111,06	35,30
28	Sulawesi Tenggara	3,14	40,60	-	-	1,52
29	Gorontalo	-	-	-	-	-
30	Sulawesi Barat	-	-	-	-	-
31	Maluku	0,38	9,66	-	1,00	0,45
32	Maluku Utara	-	3,02	-	0,22	4,00
33	Papua Barat	-	0,01	0,01	-	-
34	Papua Barat Daya	-	-	-	0,05	0,08
35	Papua	2,91	38,24	-	-	-
36	Papua Selatan	-	-	-	-	-
37	Papua Tengah	-	-	-	10,31	-
38	Papua Pegunungan	-	-	-	-	-

Keterangan/Note : *) Angka sementara April 2024/Preliminary figures April 2024

Sumber/Source : Sertifikasi Badan Karantina Indonesia/Certification of Indonesia Quarantine Agency

Tabel 11B.13 Pemasukan Kulit Tahun 2020 - 2024
Table 11B.13 Leather Import 2020 - 2024

No	Provinsi/Provinces	Tahun/Year									
		(Satuan/unit)									
		2020		2021		2022		2023		2024 *)	
		Kg	lembar/ sheet	Kg	lembar/ sheet	Kg	lembar/ sheet	Kg	lembar/ sheet	Kg	lembar/ sheet
(1)	(2)	(3)	(4)	(5)	(6)	(7)	(8)	(9)	(10)	(11)	(12)
1	Aceh	-	-	-	-	-	-	-	-	-	-
2	Sumatera Utara	-	-	24.510	4.070	6.208	30.100	-	-	-	-
3	Sumatera Barat	7.000	138	-	370	9.562	-	-	-	-	-
4	Riau	-	-	-	90	2.500	386	-	-	-	-
5	Jambi	-	236	20.218	2.037	-	-	-	-	-	-
6	Sumatera Selatan	-	3.649	20.050	11.153	4.250	3.300	-	-	-	-
7	Bengkulu	-	-	-	208	-	-	4	-	2	-
8	Lampung	300	-	4.500	75	68.369	-	18.000	2.200	-	-
9	Kepulauan Bangka Belitung	-	-	-	-	24.652	866	-	-	-	-
10	Kepulauan Riau	5	-	3	-	-	-	-	-	1	-
11	DKI Jakarta	78.800	20.875	107.122	63.716	-	-	80.000	20.420	-	-
12	Jawa Barat	128.895	123.281	155.178	46.421	14.000	-	177.250	12.835	73.513	3.000
13	Jawa Tengah	67.256	7.434	40.329	33.115	-	-	20.603	8.700	-	-
14	DI. Yogyakarta	274.579	2.000	114.397	81.542	-	-	99.958	6.042	25.762	1.100
15	Jawa Timur	1.053.454	204.232	1.408.722	271.335	43.500	28.800	1.173.138	20.603	282.219	15.068
16	Banten	10.716	865	500	-	8.000	-	-	50	-	-
17	Bali	500	8.740	2.504	9.520	-	-	10	-	-	-
18	Nusa Tenggara Barat	238.302	42.572	237.990	58.268	4	1.872	270.258	16.543	54.050	15.000.610
19	Nusa Tenggara Timur	-	-	-	-	88.725	24.053	-	-	-	-
20	Kalimantan Barat	-	-	-	-	573	1.130	-	-	-	-
21	Kalimantan Tengah	1.885	160	5	-	-	587	-	-	-	-
22	Kalimantan Selatan	-	-	-	-	309.950	2.500	-	20	-	-
23	Kalimantan Timur	-	-	663	-	13.600	2.466	-	-	-	-
24	Kalimantan Utara	-	-	-	-	16.000	-	-	-	-	-
25	Sulawesi Utara	-	-	10.000	-	75.245	-	-	-	-	-
26	Sulawesi Tengah	-	-	-	-	186.442	20.000	-	-	-	-
27	Sulawesi Selatan	24.775	7.800	54.677	25.300	771.058	10.500	1.000	-	-	-
28	Sulawesi Tenggara	3.300	-	-	-	109.690	5.000	1	-	-	-
29	Gorontalo	-	-	-	-	219.000	78.000	-	-	-	-
30	Sulawesi Barat	-	-	-	-	-	-	-	-	-	-
31	Maluku	-	-	-	-	10.000	25.680	-	-	-	-
32	Maluku Utara	-	-	-	-	67.944	-	-	-	-	-
33	Papua Barat	6	-	12	-	16.300	7.150	-	-	-	-
34	Papua Barat Daya	-	-	-	-	-	-	2	-	-	-
35	Papua	134	6	106	-	60.651	3.392	-	-	45	-
36	Papua Selatan	-	-	-	-	-	-	-	-	-	-
37	Papua Tengah	-	-	-	-	-	-	39	2	14	-
38	Papua Pegunungan	-	-	-	-	-	-	-	-	-	-

Keterangan/Note : *) Angka sementara April 2024/Preliminary figures April 2024

Sumber/Source : Sertifikasi Badan Karantina Indonesia/Certification of Indonesia Quarantine Agency

Halaman ini sengaja dikosongkan



12.
RUMAH TANGGA USAHA
PETERNAKAN/LIVESTOCK
HOUSEHOLD



KEMENTERIAN PERTANIAN R.I.

KEMENTERIAN PERTANIAN
REPUBLIK INDONESIA

12. RUMAH TANGGA USAHA PETERNAKAN

Berdasarkan hasil Sensus Pertanian Tahun 2013 (ST2013) sebagaimana tersaji pada Tabel 12.1, jumlah Rumah Tangga Usaha Peternakan (RTUP) sebanyak 12.969.210 Rumah Tangga (RT). Jika dirinci berdasarkan jenis ternak, jumlah RTUP sapi potong sebanyak 5.078.979 RT, sapi perah 141.989 RT, kerbau 355.899 RT, kuda 54.890 RT, kambing 2.728.487 RT, domba 645.561 RT, babi 1.271.494 RT, ayam lokal 6.620.410 RT, ayam ras petelur 29.939 RT, ayam ras pedaging 77.147 RT, itik 786.680 RT, itik manila 263.353 RT, dan lainnya 144.103 RT.

Sedangkan berdasarkan hasil Survei Antar Sensus Pertanian Tahun 2018 (SUTAS2018) sebagaimana tersaji pada Tabel 12.2, jumlah RTUP sebanyak 13.561.253 RT. Jika dirinci menurut jenis ternak, jumlah Rumah Tangga Usaha Peternakan sapi potong sebanyak 4.642.186 RT, sapi perah 135.972 RT, kerbau 204.859 RT, kuda 30.585 RT, kambing 3.057.563 RT, domba 929.086 RT, babi 1.161.360 RT, ayam lokal 6.696.242 RT, ayam ras petelur 40.649 RT, ayam ras pedaging 78.234 RT, itik 469.375 RT, itik manila 460.501 RT, dan lainnya sebanyak 65.152 RT.

Berdasarkan hasil Sensus Pertanian Tahun 2023 (ST2023) sebagaimana tersaji pada Tabel 12.5, jumlah Rumah Tangga Usaha Peternakan (RTUP) sebanyak 12.047.389 Rumah Tangga (RT). Jika dirinci berdasarkan jenis ternak, jumlah RTUP sapi potong sebanyak 4.050.699 RT, sapi perah 118.937 RT, kerbau potong 131.692 RT, kerbau perah 727 RT, kuda 24.196 RT, kambing Potong 2.716.616 RT, kambing perah 17.822, domba potong 679.214 RT, domba perah 2.721 RT, babi 983.746 RT, ayam kampung biasa 5.411.199 RT, ayam kampung pedaging 17.619 RT, ayam kampung petelur 24.948 RT, ayam lokal lainnya 106.667 RT, ayam ras petelur 42.165 RT, ayam ras pedaging 47.958 RT, itik petelur 222.579 RT, itik pedaging 36.284 RT, itik manila 415.314 RT, puyuh petelur 10.645 RT, dan puyuh pedaging 398 RT.

Apabila hasil ST2023 dibandingkan dengan hasil ST2013, maka jumlah RTUP mengalami penurunan sebesar 7,11 persen. Jika dirinci berdasarkan jenis ternak, maka hasilnya sebagai berikut: RTUP sapi potong turun 20,25 persen, sapi perah turun 16,24 persen, kuda turun 55,92 persen, babi turun 22,63 persen, ayam ras petelur naik 40,84 persen, ayam ras pedaging turun 37,84 persen, dan itik manila naik 57,70 persen.

PENJELASAN TEKNIS

1. Data Rumah Tangga Usaha Peternakan diperoleh dari Badan Pusat Statistik Republik Indonesia (BPS RI) hasil dari Sensus Pertanian Tahun 2013 (ST2013), Survei Antar Sensus Pertanian Tahun 2018 (SUTAS2018), dan Sensus Pertanian Tahun 2023 (ST2023).
2. Usaha Peternakan adalah kegiatan menghasilkan produk peternakan (melakukan pengembangbiakan ternak, penggemukan ternak, pembibitan ternak, pembesaran ternak betina (rearing), dan melakukan kegiatan yang menghasilkan/memproduksi susu, telur, madu, liur, atau lainnya) dengan tujuan sebagian atau seluruh hasilnya untuk dijual/ditukar. Khusus pemeliharaan sapi dan kerbau termasuk untuk pemacekan, konsumsi sendiri, hobi/aduan/ lomba, angkutan, perdagangan, lainnya.

12. LIVESTOCK HOUSEHOLD

Based on the result of the Agricultural Census 2013 (ST2013) as presented on Table 12.1, the number of livestock households was 12,969,210 households. If detailed based on the type of livestock, the number of livestock households for beef cattle was 5,078,979 households; dairy cattle 141,989 households; buffalo 355,899 households; horse 54,890 households; goat 2,728,487 households; sheep 645,561 households; pig 1,271,494 households; local chicken 6,620,410 households; layer 29,939 households; broiler 77,147 households; duck 786,680 households; Muscovy duck 263,353 households; and the others 144.103 households.

According to the Inter-Censal Agricultural Survey 2018 (SUTAS2018) results as presented on Table 12.2, the number of livestock households was 13,561,253 households. If it were detailed by the type of livestock, the number of livestock households for beef cattle was 4,642,186 households; dairy cattle, 135,972 households; buffalo, 204,859 households; horse, 30,585 households; goat, 3,057,563 households; sheep, 929,086 households; local chicken, 6,696,242 households; layer 40,649 households; broiler 78,234 households; duck 469,375 households; Muscovy duck 460,501 households; and the others 65,152 households.

Based on the result of the Agricultural Census 2023 (ST2023) as presented on Table 12.5, the number of livestock households was 12,047,389 households. If detailed based on the type of livestock, the number of livestock households for beef cattle was 4,050,699 households; dairy cattle 118,937 households; beef buffalo 131,692 households; dairy buffalo 727 households; horse 24,196 households; goat 2,716,616 households; dairy goat 17,822 households; sheep 679,214 households; dairy sheep 2,721 households; pig 983,746 households; native chicken 5,411,199 households; broiler native chicken 17,619 households; layer native chicken 42,165 households; other local chicken 106,667 households; layer 42,165 households; broiler 47,958 households; layer duck 222,579 households; broiler duck 36,284 households; Muscovy duck 415,314 households; layer quail 10,645 households; and broiler quail 398 households.

When the ST2023 results were compared to the ST2013 results, the number of livestock households decreased by 7.11 percent. If it had been detailed based on the type of livestock, so the result as follows: Beef cattle decreased by 20.25 percent, dairy cattle decreased by 16.24 percent, horse decreased by 55.92 percent, pigs decreased by 22.63 percent, layer increased by 40.84 percent, broiler decreased by 37.84 percent, and Muscovy duck increased by 57.70 percent.

TECHNICAL EXPLANATION

1. The livestock household data were obtained from Statistics Indonesia (BPS RI) Agricultural Census 2013 (ST2013), Inter-Censal Agricultural Survey 2018 (SUTAS2018) results, and Agricultural Census 2023 (ST2023).
2. Livestock business is the activity of producing livestock products (breeding livestock, fattening livestock, raising livestock, enlarging female livestock (rearing), and carrying out activities that produce milk, eggs, honey, saliva, or other) and selling or exchanging the harvest partially or wholly. In particular, for cattle and buffalo farming, the activities include animal hacking, self-consumption, hobbies/animal fighting and competition, transportation, trade, etc.

Tabel 12.1 Jumlah Rumah Tangga Usaha Peternakan Menurut Provinsi dan Jenis Ternak Tahun 2013
Table 12.1 Number of Livestock Households by Province and Type of Livestock in 2013

No.	Provinsi/ Province	Jenis Ternak/ Type of Livestock						
		Peternakan/ Livestock	Sapi Potong/ Beef Cattle	Sapi Perah/ Dairy Cattle	Kerbau/ Buffalo	Kuda/ Horse	Kambing/ Goat	Domba/ Sheep
(1)	(2)	(3)	(4)	(5)	(6)	(7)	(8)	(9)
1	Aceh	254.166	113.954	6	29.925	60	46.303	2.036
2	Sumatera Utara	534.625	103.615	278	32.290	152	50.092	4.559
3	Sumatera Barat	280.250	138.081	309	37.962	253	30.961	163
4	Riau	124.605	42.235	37	8.022	0	20.716	181
5	Jambi	112.863	39.259	14	13.027	31	19.433	775
6	Sumatera Selatan	200.836	64.478	86	5.844	16	29.430	701
7	Bengkulu	75.794	31.934	44	4.673	3	22.441	156
8	Lampung	555.238	214.277	93	7.596	14	179.365	1.643
9	Kep. Bangka Belitung	14.895	1.561	3	31	1	173	0
10	Kepulauan Riau	21.680	4.443	0	4	0	2.118	0
11	DKI Jakarta	3.637	191	131	48	5	1.129	63
12	Jawa Barat	1.191.663	120.881	26.121	41.863	663	148.066	456.781
13	Jawa Tengah	2.612.448	817.623	42.818	19.250	1.115	843.837	106.334
14	DI Yogyakarta	383.555	169.721	1.361	382	169	140.790	8.946
15	Jawa Timur	3.339.411	1.908.037	70.301	9.817	2.016	844.872	50.993
16	Banten	171.083	3.975	2	39.068	21	45.119	9.228
17	Bali	315.747	224.613	0	1.032	43	6.501	51
18	Nusa Tenggara Barat	286.410	192.000	0	15.432	6.414	37.180	355
19	Nusa Tenggara Timur	600.865	207.539	1	40.356	17.337	95.015	2.136
20	Kalimantan Barat	176.777	46.624	27	647	0	11.145	1
21	Kalimantan Tengah	81.190	15.398	0	716	1	4.181	15
22	Kalimantan Selatan	123.314	30.354	12	2.444	12	4.263	142
23	Kalimantan Timur	57.437	19.777	2	753	3	4.438	13
24	Kalimantan Utara	18.358	4.046	0	1.037	5	854	2
25	Sulawesi Utara	82.881	31.797	11	0	267	2.285	0
26	Sulawesi Tengah	163.202	72.110	0	1.043	175	23.347	121
27	Sulawesi Selatan	493.306	249.722	322	36.180	24.961	56.629	45
28	Sulawesi Tenggara	141.872	58.463	0	696	75	11.621	3
29	Gorontalo	72.857	61.392	3	5	165	5.020	0
30	Sulawesi Barat	90.413	26.765	4	3.636	291	24.930	0
31	Maluku	58.315	16.102	0	1.836	284	4.138	59
32	Maluku Utara	41.064	19.086	0	167	21	4.925	0
33	Papua Barat	32.794	11.235	0	0	0	1.728	6
34	Papua	255.659	17.691	3	117	317	5.442	53
	INDONESIA	12.969.210	5.078.979	141.989	355.899	54.890	2.728.487	645.561

Sumber: Badan Pusat Statistik, Sensus Pertanian 2013 (ST2013)/BPS-Statistics Indonesia, Agricultural Census 2013 (ST2013)

Tabel 12.1 Lanjutan Jumlah Rumah Tangga Usaha Peternakan Menurut Provinsi dan Jenis Ternak Tahun 2013
Table 12.1 Continued Number of Livestock Households by Province and Type of Livestock in 2013

No.	Provinsi/ Province	Jenis Ternak/ Type of Livestock						
		Babi/ Pig	Ayam Lokal/ Native Chicken	Ayam Ras Petelur/ Layer	Ayam Ras Pedaging/ Broiler	Itik/ Duck	Itik Manila/ Muscovy Duck	Lainnya/ Others
(1)	(2)	(3)	(4)	(5)	(6)	(7)	(8)	(9)
1	Aceh	1.559	96.926	123	1.721	48.478	2.966	1.158
2	Sumatera Utara	199.580	238.315	375	2.993	46.824	10.389	4.263
3	Sumatera Barat	4.194	121.280	1.392	2.174	29.609	1.009	2.120
4	Riau	4.536	56.755	86	1.819	8.901	990	1.145
5	Jambi	68	50.147	181	750	8.611	1.220	656
6	Sumatera Selatan	2.110	107.743	380	1.031	34.742	11.254	1.533
7	Bengkulu	148	26.671	55	427	4.179	2.216	575
8	Lampung	6.211	283.241	783	2.121	41.157	14.016	3.918
9	Kep. Bangka Belitung	1.623	11.619	19	664	1.113	190	234
10	Kepulauan Riau	214	17.129	48	337	869	56	290
11	DKI Jakarta	1	2.073	21	66	699	406	276
12	Jawa Barat	250	556.596	2.576	17.988	81.852	48.345	16.678
13	Jawa Tengah	1.784	1.617.597	4.516	9.469	168.217	80.944	44.994
14	DI Yogyakarta	605	287.689	819	2.016	18.990	15.891	10.309
15	Jawa Timur	1.429	1.624.431	13.414	10.230	105.050	22.580	30.426
16	Banten	137	85.962	207	2.597	27.555	6.162	1.544
17	Bali	163.667	96.925	782	1.690	5.374	519	565
18	Nusa Tenggara Barat	4.620	79.984	399	1.470	18.215	1.812	3.098
19	Nusa Tenggara Timur	431.984	354.610	17	3.136	4.887	3.854	565
20	Kalimantan Barat	64.413	92.284	146	3.505	9.169	904	534
21	Kalimantan Tengah	14.216	60.753	41	1.407	6.679	974	577
22	Kalimantan Selatan	456	77.853	134	2.305	29.715	1.333	987
23	Kalimantan Timur	4.477	35.391	79	1.105	7.142	3.384	568
24	Kalimantan Utara	3.988	12.472	24	411	2.019	429	80
25	Sulawesi Utara	19.086	40.997	174	409	6.923	1.499	263
26	Sulawesi Tengah	34.205	67.242	164	520	4.327	1.704	356
27	Sulawesi Selatan	57.280	190.885	2.606	2.972	42.007	15.703	1.089
28	Sulawesi Tenggara	4.836	96.628	80	836	6.175	4.726	310
29	Gorontalo	451	20.531	65	101	1.104	204	68
30	Sulawesi Barat	21.856	37.694	21	218	2.813	1.536	128
31	Maluku	11.221	35.188	4	25	1.968	573	117
32	Maluku Utara	3.112	22.004	9	47	2.128	543	72
33	Papua Barat	10.453	20.162	56	181	1.518	800	258
34	Papua	196.724	94.633	143	406	7.671	4.222	14.349
	INDONESIA	1.271.494	6.620.410	29.939	77.147	786.680	263.353	144.103

Sumber: Badan Pusat Statistik, Sensus Pertanian 2013 (ST2013)/BPS-Statistics Indonesia, Agricultural Census 2013 (ST2013)

Tabel 12.2 Jumlah Rumah Tangga Usaha Peternakan Menurut Provinsi dan Jenis Ternak Tahun 2018
Table 12.2 Number of Livestock Households by Province and Type of Livestock in 2018

No.	Provinsi/ Province	Jenis Ternak/ Type of Livestock						
		Peternakan/ Livestock	Sapi Potong/ Beef Cattle	Sapi Perah/ Dairy Cattle	Kerbau/ Buffalo	Kuda/ Horse	Kambing/ Goat	Domba/ Sheep
(1)	(2)	(3)	(4)	(5)	(6)	(7)	(8)	(9)
1	Aceh	212.857	82.549	5	17.094	172	43.731	2.882
2	Sumatera Utara	572.231	112.904	246	17.663	59	59.989	23.676
3	Sumatera Barat	255.525	118.819	217	21.888	126	32.376	220
4	Riau	128.023	41.817	105	6.264	0	30.898	718
5	Jambi	106.263	31.305	5	9.153	0	20.489	1.235
6	Sumatera Selatan	189.616	59.441	6	3.033	0	50.245	2.527
7	Bengkulu	66.609	26.879	61	4.285	0	19.469	199
8	Lampung	680.641	191.706	37	2.759	2	316.150	7.314
9	Kep. Bangka Belitung	13.902	1.610	0	6	0	214	2
10	Kepulauan Riau	23.955	5.304	0	2	0	2.994	0
11	DKI Jakarta	6.212	97	17	0	0	1.025	56
12	Jawa Barat	1.435.367	81.042	18.525	19.710	337	143.828	595.880
13	Jawa Tengah	2.700.385	736.541	37.270	8.446	346	839.328	144.147
14	DI Yogyakarta	373.897	148.151	699	143	232	133.491	16.716
15	Jawa Timur	3.524.899	1.848.888	78.538	4.639	501	943.681	106.982
16	Banten	202.216	2.854	0	20.271	0	40.931	22.861
17	Bali	274.234	186.034	0	450	1	5.262	2
18	Nusa Tenggara Barat	339.638	184.731	0	7.806	1.784	60.500	378
19	Nusa Tenggara Timur	618.926	174.091	0	23.306	12.671	112.184	2.449
20	Kalimantan Barat	136.566	33.890	15	284	0	15.363	0
21	Kalimantan Tengah	94.518	12.064	0	337	0	6.697	8
22	Kalimantan Selatan	128.507	26.371	0	1.288	0	6.648	416
23	Kalimantan Timur	82.785	17.772	0	364	5	6.353	62
24	Kalimantan Utara	17.672	3.700	0	863	0	1.050	7
25	Sulawesi Utara	77.367	17.486	0	0	193	1.942	0
26	Sulawesi Tengah	183.854	65.134	0	645	70	29.592	73
27	Sulawesi Selatan	479.840	231.495	215	28.699	12.664	64.722	87
28	Sulawesi Tenggara	146.183	52.492	7	266	26	12.824	14
29	Gorontalo	79.879	59.519	4	0	91	8.272	0
30	Sulawesi Barat	94.919	27.262	0	2.700	51	32.216	0
31	Maluku	56.060	16.568	0	2.291	984	5.664	136
32	Maluku Utara	33.105	14.003	0	39	0	3.282	0
33	Papua Barat	35.584	11.331	0	0	1	2.076	19
34	Papua	189.018	18.336	0	165	269	4.077	20
INDONESIA		13.561.253	4.642.186	135.972	204.859	30.585	3.057.563	929.086

Sumber: Badan Pusat Statistik, Survei Antar Sensus 2018 (SUTAS2018)/BPS-Statistics Indonesia, Inter-Censal Agricultural Survey 2018 (SUTAS2018)

Tabel 12.2 Lanjutan Jumlah Rumah Tangga Usaha Peternakan Menurut Provinsi dan Jenis Ternak Tahun 2018
Table 12.2 Continued Number of Livestock Households by Province and Type of Livestock in 2018

No.	Provinsi/ Province	Jenis Ternak/ Type of Livestock						
		Babi/ Pig	Ayam Lokal/ Native Chicken	Ayam Ras Petelur/ Layer	Ayam Ras Pedaging/ Broiler	Itik/ Duck	Itik Manila/ Muscovy Duck	Lainnya Others
(1)	(2)	(3)	(4)	(5)	(6)	(7)	(8)	(9)
1	Aceh	382	85.770	174	1.186	28.237	8.587	544
2	Sumatera Utara	181.233	250.978	695	3.213	33.490	24.417	2.603
3	Sumatera Barat	4.006	106.478	1.182	1.897	21.394	3.428	691
4	Riau	4.745	50.096	82	1.338	4.253	2.195	0
5	Jambi	7	49.924	256	629	5.660	2.483	200
6	Sumatera Selatan	1.315	73.065	334	986	12.766	7.926	1.535
7	Bengkulu	72	21.841	149	434	1.752	900	179
8	Lampung	7.743	336.864	1.779	1.875	18.365	21.776	311
9	Kep. Bangka Belitung	1.846	9.844	47	571	573	534	48
10	Kepulauan Riau	352	16.826	69	486	980	271	126
11	DKI Jakarta	0	3.435	48	60	406	1.011	10
12	Jawa Barat	42	745.790	3.311	14.471	60.952	101.509	11.712
13	Jawa Tengah	1.174	1.585.122	7.260	11.476	100.658	127.991	10.016
14	DI Yogyakarta	318	259.045	1.003	1.476	9.047	20.144	699
15	Jawa Timur	1.256	1.569.795	16.912	14.457	50.500	47.573	28.171
16	Banten	27	133.613	484	2.162	19.980	16.290	1.394
17	Bali	129.546	69.582	764	1.794	2.638	795	899
18	Nusa Tenggara Barat	4.915	138.315	734	2.341	18.110	13.180	608
19	Nusa Tenggara Timur	456.027	351.489	85	1.797	2.875	6.529	579
20	Kalimantan Barat	37.828	57.623	206	5.007	4.893	2.148	520
21	Kalimantan Tengah	13.016	56.010	135	1.044	3.602	2.084	7
22	Kalimantan Selatan	178	80.239	313	2.305	23.141	3.356	501
23	Kalimantan Timur	4.150	48.865	183	954	3.153	5.031	388
24	Kalimantan Utara	3.780	8.759	29	447	719	1.163	92
25	Sulawesi Utara	15.917	46.173	190	349	3.531	3.874	221
26	Sulawesi Tengah	38.169	81.647	209	524	2.488	4.632	479
27	Sulawesi Selatan	62.161	169.087	3.247	2.891	23.428	16.900	881
28	Sulawesi Tenggara	5.016	102.055	137	938	3.050	3.493	169
29	Gorontalo	569	28.733	30	145	581	1.233	33
30	Sulawesi Barat	23.848	29.527	317	352	1.404	1.504	67
31	Maluku	12.208	31.231	4	70	1.270	817	64
32	Maluku Utara	2.125	18.780	9	57	725	722	405
33	Papua Barat	9.831	21.351	50	157	1.216	1.044	0
34	Papua	137.558	58.290	222	345	3.538	4.961	1.000
INDONESIA		1.161.360	6.696.242	40.649	78.234	469.375	460.501	65.152

Sumber: Badan Pusat Statistik, Survei Antar Sensus 2018 (SUTAS2018)/BPS-Statistics Indonesia, Inter-Censal Agricultural Survey 2018 (SUTAS2018)

Tabel 12.3 Jumlah Rumah Tangga Usaha Peternakan Menurut Provinsi dan Jenis Ternak Tahun 2023
Table 12.3 Number of Livestock Households by Province and Type of Livestock in 2023

No.	Provinsi/ Province	Jenis Ternak/ Type of Livestock					
		Peternakan/ Livestock	Sapi Potong/ Beef Cattle	Sapi Perah/ Dairy Cattle	Kerbau Potong/ Beef Buffalo	Kerbau Perah/ Dairy Buffalo	Kuda/ Horse
(1)	(2)	(3)	(4)	(5)	(6)	(7)	(8)
1	Aceh	179.312	58.509	0	10.390	0	123
2	Sumatera Utara	439.095	122.760	91	10.744	208	144
3	Sumatera Barat	205.310	80.877	76	12.026	95	138
4	Riau	121.489	38.881	16	3.682	0	0
5	Jambi	98.835	29.712	1	7.118	5	0
6	Sumatera Selatan	246.985	62.744	4	2.640	64	8
7	Bengkulu	70.409	28.610	13	3.201	3	0
8	Lampung	626.345	226.776	12	2.203	35	15
9	Kep. Bangka Belitung	16.183	2.406	0	17	0	0
10	Kepulauan Riau	18.418	3.324	0	8	0	2
11	DKI Jakarta	3.696	129	64	6	1	5
12	Jawa Barat	1.061.105	62.590	14.641	8.824	58	338
13	Jawa Tengah	2.250.798	602.797	27.901	5.560	35	555
14	DI Yogyakarta	303.562	126.543	937	86	2	113
15	Jawa Timur	3.385.438	1.551.939	74.976	3.579	0	869
16	Banten	137.853	1.389	7	6.113	12	11
17	Bali	228.739	158.470	9	214	0	85
18	Nusa Tenggara Barat	355.480	220.393	0	6.508	0	2.023
19	Nusa Tenggara Timur	632.469	152.625	1	19.241	126	10.095
20	Kalimantan Barat	106.750	21.951	8	231	0	1
21	Kalimantan Tengah	89.325	7.419	0	264	0	0
22	Kalimantan Selatan	111.050	23.970	6	935	0	7
23	Kalimantan Timur	57.195	11.412	2	188	0	5
24	Kalimantan Utara	17.874	2.378	0	448	2	2
25	Sulawesi Utara	62.587	12.915	2	0	0	150
26	Sulawesi Tengah	159.564	62.888	0	314	1	62
27	Sulawesi Selatan	453.661	210.691	166	23.643	79	8.879
28	Sulawesi Tenggara	126.562	46.015	4	315	0	24
29	Gorontalo	75.714	55.770	0	0	0	49
30	Sulawesi Barat	84.100	23.388	0	1.946	0	50
31	Maluku	47.162	10.991	0	1.057	0	301
32	Maluku Utara	29.220	10.425	0	142	0	0
33	Papua Barat	12.459	3.481	0	0	1	2
34	Papua Barat Daya	5.963	2.224	0	0	0	0
35	Papua	21.482	7.216	0	2	0	8
36	Papua Selatan	14.411	3.201	0	31	0	110
37	Papua Tengah	77.291	2.840	0	12	0	4
38	Papua Pegunungan	113.498	50	0	4	0	18
INDONESIA		12.047.389	4.050.699	118.937	131.692	727	24.196

Sumber: Badan Pusat Statistik, Sensus Pertanian 2023 (ST2023)/BPS-Statistics Indonesia, Agricultural Census 2023 (ST2023)

Tabel 12.3 Lanjutan Jumlah Rumah Tangga Usaha Peternakan Menurut Provinsi dan Jenis Ternak Tahun 2023
Table 12.3 Continued Number of Livestock Households by Province and Type of Livestock in 2023

No.	Provinsi/ Province	Jenis Ternak/ Type of Livestock				
		Kambing Potong/ Goat	Kambing Perah/ Dairy Goat	Domba Potong/ Sheep	Domba Perah/ Dairy Sheep	Babi/ Pig
(1)	(2)	(3)	(4)	(5)	(6)	(7)
1	Aceh	28.108	152	1.917	5	973
2	Sumatera Utara	41.607	612	14.072	57	89.685
3	Sumatera Barat	22.705	217	173	4	2.834
4	Riau	19.704	109	562	4	4.897
5	Jambi	17.400	29	735	5	104
6	Sumatera Selatan	56.294	329	1.727	48	1.265
7	Bengkulu	15.973	44	202	0	172
8	Lampung	256.226	586	4.538	172	7.481
9	Kep. Bangka Belitung	381	0	5	0	996
10	Kepulauan Riau	1.837	15	11	2	341
11	DKI Jakarta	581	26	48	1	2
12	Jawa Barat	100.216	1.270	411.818	1.061	346
13	Jawa Tengah	763.100	5.346	125.469	562	1.476
14	DI Yogyakarta	115.151	972	15.208	123	389
15	Jawa Timur	974.661	7.124	88.176	539	2.170
16	Banten	27.915	121	11.769	35	92
17	Bali	7.630	6	0	0	101.483
18	Nusa Tenggara Barat	49.368	113	297	2	3.449
19	Nusa Tenggara Timur	91.140	375	1.798	88	405.478
20	Kalimantan Barat	13.263	24	43	1	9.920
21	Kalimantan Tengah	4.088	2	14	0	6.695
22	Kalimantan Selatan	5.202	3	335	0	514
23	Kalimantan Timur	3.129	8	65	0	3.119
24	Kalimantan Utara	582	4	5	0	3.405
25	Sulawesi Utara	1.320	1	0	0	13.156
26	Sulawesi Tengah	14.678	145	103	7	24.887
27	Sulawesi Selatan	40.380	69	26	3	69.965
28	Sulawesi Tenggara	8.915	35	15	1	4.541
29	Gorontalo	3.701	7	0	0	369
30	Sulawesi Barat	21.152	2	0	0	20.388
31	Maluku	3.846	0	68	0	10.558
32	Maluku Utara	2.260	0	0	0	2.948
33	Papua Barat	749	9	2	0	2.719
34	Papua Barat Daya	261	7	1	1	1.401
35	Papua	1.548	12	3	0	8.600
36	Papua Selatan	846	20	1	0	3.069
37	Papua Tengah	678	12	8	0	68.586
38	Papua Pegunungan	21	16	0	0	105.273
	INDONESIA	2.716.616	17.822	679.214	2.721	983.746

Sumber: Badan Pusat Statistik, Sensus Pertanian 2023 (ST2023)/BPS-Statistics Indonesia, Agricultural Census 2023 (ST2023)

Tabel 12.3 Lanjutan Jumlah Rumah Tangga Usaha Peternakan Menurut Provinsi dan Jenis Ternak Tahun 2023
Table 12.3 Continued Number of Livestock Households by Province and Type of Livestock in 2023

No.	Provinsi/ Province	Jenis Ternak/ Type of Livestock					
		Ayam Kampung Biasa/ Native Chicken	Ayam Kampung Pedaging/ Broiler Native Chicken	Ayam Kampung Petelur/ Layer Native Chicken	Ayam Lokal Lainnya/ Other Local Chick- en	Ayam Ras Petelur FS/ FS Layer	Ayam Ras Ped- aging FS/ FS Broiler
(1)	(2)	(3)	(4)	(5)	(6)	(7)	(8)
1	Aceh	82.244	893	1.504	1.101	410	791
2	Sumatera Utara	173.319	1.179	1.594	1.749	502	1.416
3	Sumatera Barat	97.297	603	2.295	1.794	1.514	861
4	Riau	50.533	297	329	560	79	588
5	Jambi	45.527	255	288	482	246	419
6	Sumatera Selatan	112.818	342	424	1.771	407	631
7	Bengkulu	24.600	123	103	505	205	193
8	Lampung	255.708	545	203	2.282	1.228	1.194
9	Kep. Bangka Belitung	10.344	126	234	231	78	370
10	Kepulauan Riau	13.301	66	65	42	34	218
11	DKI Jakarta	1.168	237	30	259	27	25
12	Jawa Barat	484.144	2.726	1.792	19.397	4.367	6.414
13	Jawa Tengah	1.169.092	2.061	3.311	24.179	7.964	7.803
14	DI Yogyakarta	184.670	419	392	4.009	1.353	978
15	Jawa Timur	1.426.587	3.535	8.549	20.228	13.760	8.135
16	Banten	84.208	514	295	1.705	415	939
17	Bali	32.322	146	328	2.790	1.098	876
18	Nusa Tenggara Barat	106.592	671	418	4.193	1.392	1.708
19	Nusa Tenggara Timur	348.166	193	347	2.513	199	1.991
20	Kalimantan Barat	49.174	236	229	879	293	2.931
21	Kalimantan Tengah	43.599	171	222	905	1.227	1.193
22	Kalimantan Selatan	62.919	668	621	1.915	1.309	2.465
23	Kalimantan Timur	23.086	173	135	441	264	660
24	Kalimantan Utara	9.241	99	35	168	78	348
25	Sulawesi Utara	34.829	132	83	2.218	175	252
26	Sulawesi Tengah	74.964	221	139	1.726	269	289
27	Sulawesi Selatan	182.763	471	658	4.663	2.558	2.679
28	Sulawesi Tenggara	81.731	100	50	993	173	812
29	Gorontalo	28.594	89	4	1.164	66	90
30	Sulawesi Barat	29.646	4	4	696	195	229
31	Maluku	25.597	12	75	595	42	60
32	Maluku Utara	15.722	25	13	109	5	24
33	Papua Barat	7.515	115	56	83	42	134
34	Papua Barat Daya	2.844	19	18	24	11	19
35	Papua	7.692	27	48	150	70	72
36	Papua Selatan	8.449	59	24	57	64	84
37	Papua Tengah	7.759	67	24	48	46	67
38	Papua Pegunungan	12.435	-	9	43	-	-
	INDONESIA	5.411.199	17.619	24.948	106.667	42.165	47.958

Sumber: Badan Pusat Statistik, Sensus Pertanian 2023 (ST2023)/BPS-Statistics Indonesia, Agricultural Census 2023 (ST2023)

Tabel 12.3 Lanjutan Jumlah Rumah Tangga Usaha Peternakan Menurut Provinsi dan Jenis Ternak Tahun 2023
Table 12.3 Continued Number of Livestock Households by Province and Type of Livestock in 2023

No.	Provinsi/ Province	Jenis Ternak/ Type of Livestock				
		Itik Petelur/ Layer Duck	Itik Pedaging/ Broiler Duck	Itik Manila/ Muscovy Duck	Puyuh Petelur/ Layer Quail	Puyuh Pedaging/ Broiler Quail
(1)	(2)	(3)	(4)	(5)	(6)	(7)
1	Aceh	13.836	2.074	8.692	100	5
2	Sumatera Utara	12.571	1.922	14.953	406	12
3	Sumatera Barat	11.616	597	3.028	776	1
4	Riau	1.668	339	1.828	87	6
5	Jambi	1.681	252	3.462	78	3
6	Sumatera Selatan	13.637	839	16.294	102	5
7	Bengkulu	1.839	191	3.487	35	2
8	Lampung	8.087	1.344	22.010	375	11
9	Kep. Bangka Belitung	302	31	1.306	55	4
10	Kepulauan Riau	366	40	433	40	2
11	DKI Jakarta	199	98	293	8	-
12	Jawa Barat	24.823	5.089	65.965	883	72
13	Jawa Tengah	47.208	6.400	124.406	2.449	53
14	DI Yogyakarta	4.806	462	14.471	515	58
15	Jawa Timur	25.194	7.973	58.262	3.563	105
16	Banten	8.186	2.152	14.267	84	9
17	Bali	1.843	461	724	28	1
18	Nusa Tenggara Barat	5.481	1.325	7.225	353	32
19	Nusa Tenggara Timur	963	108	16.372	18	1
20	Kalimantan Barat	3.132	328	3.124	87	4
21	Kalimantan Tengah	1.245	455	2.969	41	4
22	Kalimantan Selatan	10.887	1.766	4.918	290	1
23	Kalimantan Timur	1.000	269	2.780	31	-
24	Kalimantan Utara	433	33	1.142	3	-
25	Sulawesi Utara	611	126	2.923	46	2
26	Sulawesi Tengah	824	61	1.756	18	-
27	Sulawesi Selatan	15.587	1.149	10.718	103	2
28	Sulawesi Tenggara	1.456	24	1.142	8	-
29	Gorontalo	170	8	669	20	-
30	Sulawesi Barat	1.158	44	888	3	-
31	Maluku	368	34	464	2	-
32	Maluku Utara	138	108	835	5	-
33	Papua Barat	171	45	404	4	3
34	Papua Barat Daya	61	10	107	4	-
35	Papua	56	17	610	3	-
36	Papua Selatan	788	37	1.178	9	-
37	Papua Tengah	130	73	794	13	-
38	Papua Pegunungan	58	-	415	-	-
	INDONESIA	222.579	36.284	415.314	10.645	398

Sumber: Badan Pusat Statistik, Sensus Pertanian 2023 (ST2023)/BPS-Statistics Indonesia, Agricultural Census 2023 (ST2023)

Halaman ini sengaja dikosongkan



$$\sim \exists x [p(x)] \equiv \forall x [\sim p(x)]$$
$$\sin(-x) = -\sin(x)$$

$$a^m \cdot b^m \times [a > 0, b > 0] \frac{P(x)}{Q(x)} = G(x) + \frac{R(x)}{Q(x)}$$

$$a^2 = 2ab + b^2 = (a+b)^2$$

$$\cos \frac{A}{2} = \pm \sqrt{\frac{1 + \cos A}{2}}$$

$$\bar{X} = \frac{\sum_{i=1}^N W_i X_i}{\sum_{i=1}^N W_i} \quad S^2 = \frac{\sum_{i=1}^N (X_i - \bar{X})^2}{N}$$

$$x^2 - a^2 = (x+a)(x-a)$$

d]



$$\cosh^2(x) - \sinh^2(x) = 1$$

$$\tanh^2(x) + \operatorname{sech}^2(x) = 1$$

$$\csc(-x) = -\csc(x)$$

$$\lim_{h \rightarrow 0} \frac{f(x_0+h) - f(x_0)}{h}$$

$$\sinh(x) = \frac{e^x - e^{-x}}{2}$$
$$(x_k + y/x_k)^{n-1} / 2$$

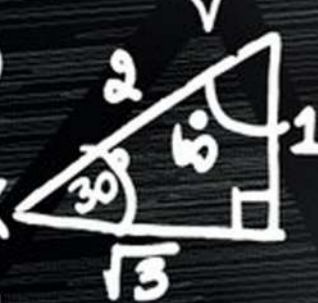

13.

PARAMETER TERNAK/ LIVESTOCK PARAMETERS



KEMENTERIAN PERTANIAN R.I.

KEMENTERIAN PERTANIAN
REPUBLIK INDONESIA

13. PARAMETER

Berdasarkan hasil Sensus Pertanian Tahun 2023 (ST2023) pada Rumah Tangga Usaha Pertanian (UTP) seperti yang tersaji pada Tabel 13.1, diperoleh parameter persentase sapi potong Jantan sebesar 32,50 persen dan betina sebesar 67,50 persen. Sedangkan parameter persentase sapi perah Jantan sebesar 18,15 persen dan betina sebesar 81,85 persen (Tabel 13.2). Sementara parameter persentase kerbau potong jantan sebesar 36,40 persen dan betina sebesar 63,60 persen (Tabel 13.3).

Berdasarkan hasil Sensus Pertanian Tahun 2023 (ST2023) pada Usaha Pertanian Lainnya (UTL) seperti yang tersaji pada Tabel 13.4, diperoleh parameter persentase sapi potong Jantan sebesar 36,74 persen dan betina sebesar 63,26 persen. Sedangkan parameter persentase sapi perah Jantan sebesar 12,57 persen dan betina sebesar 87,43 persen (Tabel 13.5). Sementara parameter persentase kerbau potong jantan sebesar 31,31 persen dan betina sebesar 68,69 persen (Tabel 13.6).

Sedangkan berdasarkan hasil Sensus Pertanian Tahun 2023 (ST2023) pada Perusahaan Pertanian Berbadan Hukum (UPB) seperti yang tersaji pada Tabel 13.7, diperoleh parameter persentase sapi potong Jantan sebesar 67,96 persen dan betina sebesar 32,04 persen. Sedangkan parameter persentase sapi perah Jantan sebesar 18,95 persen dan betina sebesar 81,05 persen (Tabel 13.8). Sementara parameter persentase kerbau potong jantan sebesar 40,57 persen dan betina sebesar 59,43 persen (Tabel 13.9).

PENJELASAN TEKNIS

1. Taksiran parameter persentase berdasarkan jenis kelamin dan umur untuk ternak sapi potong, sapi perah dan kerbau potong bersumber dari hasil Sensus Pertanian Tahun 2023 (ST2023).
2. Taksiran parameter persentase jantan dan betina ternak kambing, domba, dan babi; taksiran parameter kelahiran dan kematian; serta taksiran parameter produktivitas susu dan telur bersumber dari hasil Survei Struktur Ongkos Usaha Peternakan Tahun 2017 (SOUT2017).
3. Persentase jantan dan betina untuk ternak kuda, ayam buras, ayam ras petelur, dan itik merupakan taksiran parameter bersumber dari Survei Rumah Tangga Peternakan Nasional Tahun 2008.
4. Rata-rata berat hidup dan hasil produksi sapi potong lokal, sapi potong ex-impor, sapi perah, kerbau, kuda, kambing, domba, dan babi bersumber dari Statistik Pemotongan Ternak 2023 dan Jan-Jul 2024 BPS RI.
5. Parameter daging variasi bersumber dari hasil Survei Produktivitas Karkas Pusat Data dan Sistem Informasi Pertanian (Pusdatin) dan Ditjen PKH, Kementerian Pertanian Tahun 2023. Rincian parameter daging variasi terhadap berat karkas sebagai berikut: sapi potong lokal 5,67%, sapi potong ex-impor 4,67%, sapi perah 4,89%, kerbau 4,66%. Untuk parameter daging variasi ternak kuda, kambing, domba, dan babi menggunakan parameter sapi potong lokal sebesar 5,67%.
6. ST2023 merupakan sensus pertanian nasional yang dilakukan pada bulan Juli dan Agustus 2023 dengan acuan data per tanggal 1 Mei 2023.
7. SOUT merupakan survei struktur ongkos usaha peternakan yang dilaksanakan oleh Badan Pusat Statistik tahun 2014 (SOUT2014) dan 2017 (SOUT2017).
8. PSPK2011 merupakan sensus nasional yang dilakukan pada bulan Juni 2011 dengan acuan data per tanggal 1 Juni 2011.
9. Survei Rumah Tangga Peternakan Tahun 2008 merupakan kerjasama Direktorat Jenderal Peternakan dan Badan Pusat Statistik yang dilaksanakan pada bulan Juli 2008.
10. Sensus dilakukan untuk mendapatkan parameter dari seluruh populasi ternak dengan lingkup Nasional.
11. Survei dilakukan untuk mendapatkan taksiran parameter dari sampel yang merupakan bagian dari populasi rumah tangga pemelihara ternak lingkup Nasional.

13. PARAMETERS

Based on the result of the 2023 Census of Agriculture (ST2023) in Agricultural Household (UTP) which is presented in Table 13.1, percentage parameter of bull (male beef cattle) at 32.50 percent and cow (female beef cattle) at 67.50 percent. Meanwhile the percentage parameter of male dairy cattle at 18.15 percent and cow at 81.85 percent (Table 13.2). While the percentage parameter of male beef buffalo at 36.40 percent and cow at 63.60 percent (Table 13.3).

Based on the result of the 2023 Census of Agriculture (ST2023) in Live-stock Other Agricultural Holdings (UTL) which is presented in Table 13.4, percentage parameter of bull (male beef cattle) at 36.74 percent and cow (female beef cattle) at 63.26 percent. Meanwhile the percentage parameter of male dairy cattle at 12.57 percent and cow at 87.43 percent (Table 13.5). While the percentage parameter of male beef buffalo at 31.31 percent and cow at 68.69 percent (Table 13.6).

Meanwhile based on the result of the 2023 Census of Agriculture (ST2023) in Agricultural Corporations (UPB) which is presented in Table 13.7, percentage parameter of bull (male beef cattle) at 67.96 percent and cow (female beef cattle) at 32.04 percent. Meanwhile the percentage parameter of male dairy cattle at 18.95 percent and cow at 81.05 percent (Table 13.8). While the percentage parameter of male beef buffalo at 40.57 percent and cow at 59.43 percent (Table 13.9).

TECHNICAL EXPLANATION

1. The estimation of percentage parameter based on gender and age for beef cattle, dairy cattle and beef buffalo gained from the result of the 2023 Census of Agriculture (ST2023).
2. Percentage parameter estimation male and female for goat, sheep, and pig; estimation of parameter birth and dead; and productivity parameter estimation for milk and egg gained from the result of Cost Structure of Livestock Household Survey 2017 (SOUT2017).
3. Percentage of male and female for horse, native chicken, layer, and duck was the estimation of parameter because it came from National Livestock Household Survey 2008.
4. The average of live weight and production for local cattle, ex-imported cattle, dairy cattle, buffalo, horse, goat, sheep, and pig are sourced from The Statistics of Livestock Slaughtered 2023 and January-July 2024 BPS-Statistics Indonesia.
5. The parameters of fancy meat are sourced from the result of Carcass Productivity Survey of the Center for Data and Information System for Agriculture (Pusdatin) and Directorate General of Livestock and Animal Health Services, the Ministry of Agriculture in 2023. The details of fancy meat parameter to carcass weight as follows: local cattle 5.67%, ex-imported cattle 4.67%, dairy cattle 4.89%, buffalo 4.66%. The parameter of fancy meat for horse, goat, sheep, and pig using parameter of local cattle which is as large as 5.67%.
6. ST2023 is national census of agriculture was done in July and August that referred to data as of 1 May 2023.
7. SOUT is survey of cost structure of livestock household that was done by BPS-Statistics Indonesia in 2014 (SOUT2014) and 2017 (SOUT2017).
8. PSPK2011 is national census was done in June 2011 that referred to data as of 1 June 2011.
9. National Livestock Household Survey 2008 is a collaboration of the Directorate General of Livestock Services with BPS-Statistics Indonesia which was implemented in July 2008.
10. Census conducted to get parameter of the entire livestock population within national scope.
11. Survey was conducted to obtain estimates of parameters of samples that are part of the household population herdsman within national scope.

Tabel 13.1
Table

Persentase Ternak Sapi Potong Berdasarkan Umur pada Rumah Tangga Usaha Pertanian (UTP), 1 Mei 2023
Percentage of Beef Cattle by Age in Agricultural Household (UTP), 1 May 2023

No	Jenis/ Species	Anak (0-1 thn)/ Weaning (0-1 year)			Muda (1-2 thn)/ Yearling (1-2 year)			Dewasa (>2 thn)/ Mature (>2 year)			Jumlah/ Total			Jumlah/ Total	Jumlah/ Total
		Jantan/ Male	Betina/ Female	Jumlah/ Total	Jantan/ Male	Betina/ Female	Jumlah/ Total	Jantan/ Male	Betina/ Female	Jumlah/ Total	Jantan/ Male	Betina/ Female	Jumlah/ Total		
1	Aceh	10,77	9,75	20,52	13,35	14,86	28,22	13,29	29,92	8,06	51,26	37,41	62,59	100	
2	Sumut	11,59	11,95	23,54	10,14	16,21	26,36	9,21	33,26	7,63	50,10	30,94	69,06	100	
3	Sumbang	10,22	10,42	20,65	10,91	15,43	26,33	10,73	35,02	7,27	53,02	31,86	68,14	100	
4	Riau	11,76	10,99	22,75	10,88	14,18	25,06	12,85	32,78	6,55	52,19	35,49	64,51	100	
5	Jambi	11,66	10,20	21,86	12,33	14,56	26,89	12,03	32,46	6,75	51,25	36,03	63,97	100	
6	Sumsel	11,60	9,58	21,18	11,69	14,51	26,20	13,19	31,98	7,45	52,62	36,48	63,52	100	
7	Bengkulu	10,96	10,68	21,64	11,55	15,88	27,44	10,04	33,67	7,21	50,92	32,56	67,44	100	
8	Lampung	12,07	10,10	22,17	11,01	15,57	26,58	6,68	39,08	5,49	51,25	29,76	70,24	100	
9	Kep. Babel	8,24	7,57	15,81	10,27	10,17	20,44	29,70	28,77	5,28	63,75	48,21	51,79	100	
10	Kep. Riau	8,60	8,19	16,79	10,52	12,15	22,67	23,40	31,11	6,03	60,54	42,52	57,48	100	
11	DKI Jakarta	7,37	0,72	8,08	21,35	1,04	22,39	57,30	6,15	6,08	69,53	86,02	13,98	100	
12	Jabar	10,99	5,73	16,71	15,79	8,76	24,55	27,74	24,87	6,13	58,74	54,52	45,48	100	
13	Jateng	11,01	9,87	20,88	11,40	15,63	27,03	8,55	37,41	6,13	52,09	30,96	69,04	100	
14	DI Yogyakarta	11,29	9,22	20,51	12,44	13,83	26,27	8,91	38,26	6,04	53,22	32,65	67,35	100	
15	Jatim	9,45	8,22	17,66	11,70	15,74	27,45	9,36	37,04	8,49	54,89	30,50	69,50	100	
16	Banten	5,59	3,44	9,04	11,99	5,51	17,51	48,16	18,33	6,97	73,46	65,75	34,25	100	
17	Bali	11,83	10,01	21,84	13,52	13,39	26,91	7,07	35,41	8,76	51,25	32,42	67,58	100	
18	NTB	10,32	10,00	20,32	12,61	14,49	27,09	9,50	33,48	9,60	52,58	32,43	67,57	100	
19	NTT	8,27	7,42	15,69	13,11	13,49	26,60	14,05	30,89	12,77	57,71	35,43	64,57	100	
20	Kalbar	11,08	8,75	19,82	13,13	12,94	26,07	17,05	30,42	6,64	54,11	41,26	58,74	100	
21	Kalteng	8,92	7,15	16,07	13,83	13,45	27,28	21,85	28,30	6,50	56,64	44,60	55,40	100	
22	Kalsel	9,83	9,37	19,20	11,93	13,16	25,08	16,22	31,96	7,54	55,71	37,98	62,02	100	
23	Kaltim	9,04	8,32	17,36	11,37	12,67	24,04	22,64	27,75	8,22	58,61	43,05	56,95	100	
24	Kaltara	10,46	9,14	19,60	10,39	12,16	22,55	14,95	30,84	12,06	57,85	35,81	64,19	100	
25	Sulut	7,75	7,46	15,22	11,11	12,51	23,61	15,36	35,95	9,86	61,17	34,22	65,78	100	
26	Sulteng	8,52	8,41	16,93	10,68	14,84	25,52	13,42	34,61	9,52	57,55	32,62	67,38	100	
27	Sulsel	9,10	9,09	18,19	11,86	13,48	25,35	9,92	34,21	12,33	56,46	30,89	69,11	100	
28	Sultra	9,15	9,95	19,10	10,61	14,33	24,94	10,63	32,81	12,52	55,96	30,39	69,61	100	
29	Gorontalo	7,79	7,76	15,55	10,39	13,55	23,94	11,14	38,25	11,11	60,51	29,33	70,67	100	
30	Sulbar	9,92	9,37	19,29	9,97	12,63	22,60	9,33	36,21	12,56	58,10	29,22	70,78	100	
31	Maluku	10,51	9,38	19,88	11,99	13,25	25,24	13,52	29,95	11,41	54,88	36,01	63,99	100	
32	Malut	10,67	8,15	18,82	11,72	11,25	22,98	16,04	27,76	14,40	58,20	38,43	61,57	100	
33	Papua Barat	11,30	10,21	21,51	14,80	11,59	26,39	15,10	28,59	8,41	52,10	41,20	58,80	100	
34	Papua Barat Daya	11,14	9,44	20,58	12,03	13,58	25,61	15,77	29,89	8,15	53,80	38,94	61,06	100	
35	Papua	10,28	9,58	19,86	15,05	13,90	28,95	16,56	27,05	7,58	51,19	41,89	58,11	100	
36	Papua Selatan	10,28	9,51	19,79	11,50	13,29	24,79	16,43	30,92	8,06	55,42	38,21	61,79	100	
37	Papua Tengah	12,07	9,33	21,40	15,03	12,18	27,21	17,40	24,03	9,96	51,40	44,50	55,50	100	
38	Papua Pegunungan	15,06	14,27	29,33	19,44	17,75	37,19	15,28	12,47	5,73	33,48	49,78	50,22	100	
Indonesia (ST2023)		10,17	9,17	19,35	11,81	14,78	26,59	10,51	35,01	8,54	54,06	32,50	67,50	100	

Sumber : Sensus Pertanian 2023 (ST2023) oleh Badan Pusat Statistik
Source : The 2023 Census of Agriculture by BPS-Statistics Indonesia

Parameter/Parameter

Tabel 13.2
Table

Persentase Ternak Sapi Perah Berdasarkan Umur pada Rumah Tangga Usaha Pertanian (UTP), 1 Mei 2023
Percentage of Dairy Cattle by Age in Agricultural Household (UTP), 1 May 2023

No	Jenis/ Species	Anak (0-1 thn)/ Weaning (0-1 year)		Jumlah/ Total	Muda (1-2 thn)/ Yearling (1-2 year)		Dewasa (>2 thn)/ Mature (>2 year)			Jumlah/ Total		Jumlah/ Total		
		Jantan/ Male	Betina/ Female		Jantan/ Male	Jumlah/ Total	Jantan/ Male	Betina / Female	Jumlah/ Total	Jantan/ Male	Betina/ Female			
		(3)	(4)	(5)	(6)	(7)	(8)	(9)	(10)	(11)	(12)	(13)	(14)	(15)
1	Aceh	8,22	7,40	15,63	7,89	9,21	17,11	12,17	34,21	20,89	67,27	28,29	71,71	100
2	Sumut	6,67	12,70	19,37	3,81	14,92	18,73	11,75	39,68	10,48	61,90	22,22	77,78	100
3	Sumbang	3,90	11,69	15,58	12,99	10,39	23,38	25,97	19,48	15,58	61,04	42,86	57,14	100
4	Riau	NA	NA	-	NA	NA	-	NA	NA	NA	-	NA	NA	100
5	Jambi	4,92	13,11	18,03	12,50	12,50	25,00	25,00	25,00	25,00	75,00	37,50	62,50	100
6	Sumsel	16,33	18,37	34,69	3,28	29,51	32,79	9,84	39,34	-	49,18	18,03	81,97	100
7	Bengkulu	-	-	-	-	16,33	16,33	14,29	26,53	8,16	48,98	30,61	69,39	100
8	Lampung	-	-	-	-	-	-	-	-	-	-	-	-	-
9	Kep. Babel	-	-	-	-	-	-	-	-	-	-	-	-	-
10	Kep. Riau	-	-	-	-	-	-	-	-	-	-	-	-	-
11	DKI Jakarta	3,95	6,68	10,63	3,10	6,49	9,60	11,29	46,19	22,30	79,77	18,34	81,66	100
12	Jabar	7,72	11,96	19,69	5,05	15,35	20,40	4,88	45,03	10,00	59,91	17,66	82,34	100
13	Jateng	14,45	8,13	22,57	17,97	15,59	33,55	7,24	33,19	3,44	43,87	39,65	60,35	100
14	DI Yogyakarta	9,23	14,34	23,57	4,04	20,74	24,79	1,65	48,78	1,22	51,65	14,91	85,09	100
15	Jatim	5,71	12,28	18,00	4,40	21,78	26,19	2,29	46,65	6,87	55,81	12,41	87,59	100
16	Banten	-	-	-	2,86	4,29	7,14	67,14	2,86	22,86	92,86	70,00	30,00	100
17	Bali	5,56	33,33	38,89	-	44,44	44,44	-	16,67	-	16,67	5,56	94,44	100
18	NTB	NA	NA	-	-	-	-	-	NA	-	-	NA	NA	100
19	NTT	-	-	-	NA	NA	-	NA	85,71	NA	85,71	NA	100,00	100
20	Kalbar	-	7,14	7,14	-	7,14	7,14	-	-	-	-	-	-	-
21	Kalteng	-	-	-	-	-	-	-	-	-	-	-	-	-
22	Kalsel	2,22	6,67	8,89	2,22	35,56	37,78	8,89	44,44	-	53,33	13,33	86,67	100
23	Kaltim	NA	NA	-	NA	NA	-	NA	NA	NA	-	NA	NA	100
24	Kaltara	NA	NA	-	NA	NA	-	NA	NA	NA	-	NA	NA	100
25	Sulut	NA	NA	-	NA	NA	-	NA	NA	NA	-	NA	NA	100
26	Sulteng	-	-	-	-	-	-	-	-	-	-	-	-	-
27	Sulsel	7,89	7,75	15,63	5,21	12,39	17,61	16,06	43,24	7,46	66,76	29,15	70,85	100
28	Sultra	16,67	-	16,67	16,67	16,67	33,33	-	50,00	-	50,00	33,33	66,67	100
29	Gorontalo	-	-	-	-	-	-	-	-	-	-	-	-	-
30	Sulbar	-	-	-	-	-	-	-	-	-	-	-	-	-
31	Maluku	-	-	-	-	-	-	-	-	-	-	-	-	-
32	Malut	-	-	-	-	-	-	-	-	-	-	-	-	-
33	Papua Barat	-	-	-	-	-	-	-	-	-	-	-	-	-
34	Papua Barat Daya	-	-	-	-	-	-	-	-	-	-	-	-	-
35	Papua	-	-	-	-	-	-	-	-	-	-	-	-	-
36	Papua Selatan	-	-	-	-	-	-	-	-	-	-	-	-	-
37	Papua Tengah	-	-	-	-	-	-	-	-	-	-	-	-	-
38	Papua Pegunungan	-	-	-	-	-	-	-	-	-	-	-	-	-
	Indonesia (ST2023)	7,59	11,48	19,07	6,92	19,64	26,56	3,64	43,98	6,75	54,37	18,15	81,85	100

Sumber : Sensus Pertanian 2023 (ST2023) oleh Badan Pusat Statistik
Source : The 2023 Census of Agriculture by BPS Statistics Indonesia

Tabel 13.3
Table

Persentase Ternak Kerbau Potong Berdasarkan Umur pada Rumah Tangga Usaha Pertanian (UTP), 1 Mei 2023
Percentage of Beef Buffalo by Age in Agricultural Household (UTP), 1 May 2023

No	Jenis/ Species	Anak (0-1 thn)/ Weaning (0-1 year)			Muda (1-2 thn)/ Yearling (1-2 year)			Dewasa (>2 thn)/ Mature (>2 year)			Jumlah/ Total			
		Jantan/ Male	Betina/ Female	Jumlah/ Total	Jantan/ Male	Betina/ Female	Jumlah/ Total	Jantan/ Male	Betina/ Female	Jumlah/ Total	Jantan/ Male	Betina/ Female	Jumlah/ Total	
														>2-8 thn/ >2-8 year
(1)	(2)	(3)	(4)	(5)	(6)	(7)	(8)	(9)	(10)	(11)	(12)	(13)	(14)	(15)
1	Aceh	9,10	7,60	16,70	12,30	14,03	26,34	13,89	28,77	14,31	56,96	35,29	64,71	100
2	Sumut	10,25	7,83	18,08	12,36	13,20	25,55	13,23	31,63	11,50	56,37	35,84	64,16	100
3	Sumbang	9,57	9,05	18,62	12,68	14,82	27,50	11,07	32,22	10,58	53,88	33,32	66,68	100
4	Riau	10,29	10,91	21,19	10,45	16,41	26,86	8,25	33,69	10,00	51,94	28,99	71,01	100
5	Jambi	9,16	8,57	17,73	11,61	15,86	27,47	12,48	31,73	10,59	54,80	33,25	66,75	100
6	Sumsel	8,37	8,21	16,58	11,56	14,64	26,20	15,61	29,44	12,16	57,22	35,55	64,45	100
7	Bengkulu	9,71	8,40	18,11	11,44	15,35	26,79	12,31	30,48	12,31	55,10	33,46	66,54	100
8	Lampung	12,54	8,64	21,18	11,69	13,38	25,07	11,94	32,19	9,62	53,75	36,17	63,83	100
9	Kep. Babel	3,80	11,39	15,19	5,06	12,66	17,72	13,92	46,84	6,33	67,09	22,78	77,22	100
10	Kep. Riau				16,67	8,33	25,00	12,50	37,50	25,00	75,00	29,17	70,83	100
11	DKI Jakarta	10,87	4,35	15,22	6,52	13,04	19,74	47,83	23,91	-	71,74	65,22	34,78	100
12	Jabar	9,63	6,53	16,15	11,86	10,25	22,11	19,74	29,97	12,03	61,74	41,22	58,78	100
13	Jateng	8,94	7,00	15,94	13,27	11,85	25,13	20,41	27,51	11,01	58,94	42,62	57,38	100
14	DI Yogyakarta	8,90	7,20	16,10	13,14	10,17	23,31	19,49	30,51	10,59	60,59	41,53	58,47	100
15	Jatim	7,86	6,12	13,98	11,56	13,49	25,06	16,53	34,03	10,40	60,96	35,95	64,05	100
16	Banten	10,63	7,48	18,10	10,95	11,07	22,02	15,54	29,38	14,96	59,88	37,12	62,88	100
17	Bali	6,58	3,36	9,94	17,40	4,97	22,37	39,33	19,30	9,06	67,69	63,30	36,70	100
18	NTB	9,42	9,40	18,83	12,67	13,47	26,14	11,48	28,43	15,13	55,04	33,57	66,43	100
19	NTT	7,86	6,82	14,67	12,10	11,97	24,07	16,36	27,58	17,33	61,26	36,31	63,69	100
20	Kalbar	9,62	9,02	18,64	15,93	11,82	27,76	14,03	36,27	3,31	53,61	39,58	60,42	100
21	Kalteng	4,93	7,34	12,27	14,65	21,19	35,84	18,75	29,63	3,51	51,89	38,34	61,66	100
22	Kalsel	6,44	7,03	13,47	9,78	12,02	21,79	15,87	21,05	27,82	64,74	32,08	67,92	100
23	Kaltim	9,42	7,67	17,10	12,99	11,78	24,77	22,19	22,49	13,45	58,13	44,60	55,40	100
24	Kaltara	8,93	7,87	16,79	11,95	10,14	22,09	21,79	22,47	16,87	61,12	42,66	57,34	100
25	Sulut													-
26	Sulteng	5,80	4,91	10,71	9,92	12,57	22,50	26,33	22,30	18,17	66,80	42,04	57,96	100
27	Sulsel	7,06	5,59	12,65	11,63	9,91	21,54	22,05	25,67	18,09	65,81	40,74	59,26	100
28	Sultra	6,96	7,19	14,14	11,93	10,09	22,02	21,48	24,54	17,81	63,84	40,37	59,63	100
29	Gorontalo													-
30	Sulbar	5,94	5,61	11,54	7,48	9,65	17,12	11,98	39,28	20,07	71,33	25,40	74,60	100
31	Maluku	12,61	10,57	23,18	12,97	13,89	26,86	16,67	22,57	10,71	49,96	42,25	57,75	100
32	Malut	8,80	6,74	15,54	9,55	9,93	19,48	24,34	27,53	13,11	64,98	42,70	57,30	100
33	Papua Barat													-
34	Papua Barat Daya													-
35	Papua	NA	NA	NA	NA	NA	NA	NA	NA	NA	NA	NA	NA	100
36	Papua Selatan	8,27	6,02	14,29	9,02	7,52	16,54	22,56	40,60	6,02	69,17	39,85	60,15	100
37	Papua Tengah	2,94	10,29	13,24	19,12	4,41	23,53	26,47	23,53	13,24	63,24	48,53	51,47	100
38	Papua Pegunungan	10,71	10,71	21,43	17,86	14,29	32,14	17,86	17,86	10,71	46,43	46,43	53,57	100
	Indonesia (ST2023)	8,91	7,61	16,52	11,96	12,86	24,82	15,53	29,10	14,04	58,66	36,40	63,60	100

Sumber : Sensus Pertanian 2023 (ST2023) oleh Badan Pusat Statistik
Source : The 2023 Census of Agriculture by BPS-Statistics Indonesia

Parameter/Parameter

Tabel 13.4
Table

Persentase Ternak Sapi Potong Berdasarkan Umur pada Usaha Pertanian Lainnya (UTL), 1 Mei 2023
Percentage of Beef Cattle by Age in Livestock Other Agricultural Holdings (UTL), 1 May 2023

No	Jenis/ Species	Anak (0-1 tnn)/ Weaning (0-1 year)		Muda (1-2 tnn)/ Yearling (1-2 year)		Dewasa (>2 tnn)/ Mature (>2 year)			Jumlah/ Total		Jumlah/ Total	Jumlah/ Total		
		Jantan/ Male	Betina/ Female	Jumlah/ Total	Jantan/ Male	Betina/ Female	Jumlah/ Total	Jantan/ Male	Betina/ Female	Jumlah/ Total			Jantan/ Male	Betina/ Female
(1)	(2)	(3)	(4)	(5)	(6)	(7)	(8)	(9)	(10)	(11)	(12)	(13)	(14)	(15)
1	Aceh	4,68	4,37	9,04	10,23	11,92	22,15	17,52	48,66	2,62	68,81	32,43	67,57	100
2	Sumut	13,77	12,40	26,17	9,64	10,74	20,39	12,12	38,02	3,31	53,44	35,54	64,46	100
3	Sumbang	9,12	9,27	18,39	10,16	11,20	21,36	6,87	44,58	8,80	60,25	26,16	73,84	100
4	Riau	7,95	6,90	14,84	15,59	13,09	28,69	14,74	39,58	2,15	56,47	38,28	61,72	100
5	Jambi	7,49	11,40	18,89	12,38	9,77	22,15	10,75	44,30	3,91	58,96	30,62	69,38	100
6	Sumsel	13,59	10,68	24,27	9,79	15,16	24,95	4,90	44,17	1,72	50,78	28,28	71,72	100
7	Bengkulu	10,40	6,94	17,34	16,47	9,83	26,30	14,74	34,68	6,94	56,36	41,62	58,38	100
8	Lampung	11,98	11,34	23,32	5,44	4,68	10,11	24,31	41,67	0,58	66,57	41,73	58,27	100
9	Kep. Babel	10,05	6,28	16,34	10,95	6,64	17,59	38,42	23,88	3,77	66,07	59,43	40,57	100
10	Kep. Riau	NA	NA	-	NA	NA	-	NA	NA	NA	-	NA	NA	100
11	DKI Jakarta	-	-	-	-	-	-	-	-	-	-	-	-	-
12	Jabar	9,20	6,73	15,92	9,49	11,75	21,24	19,24	35,21	8,39	62,84	37,93	62,07	100
13	Jateng	6,15	5,44	11,59	14,05	11,02	25,07	21,48	32,89	8,96	63,34	41,68	58,32	100
14	DI Yogyakarta	10,77	5,13	15,90	7,69	11,79	19,49	17,44	27,69	19,49	64,62	35,90	64,10	100
15	Jatim	4,59	4,56	9,15	8,93	8,06	16,99	28,95	37,10	7,81	73,87	42,47	57,53	100
16	Banten	0,76	3,82	4,58	1,53	19,85	21,37	26,72	5,34	41,98	74,05	29,01	70,99	100
17	Bali	8,69	7,30	16,00	8,77	10,43	19,20	16,65	29,71	18,43	64,80	34,12	65,88	100
18	NTB	4,75	6,72	11,47	18,53	12,36	30,89	26,61	28,04	2,99	57,64	49,90	50,10	100
19	NTT	8,91	6,38	15,29	5,61	11,22	16,83	8,47	47,30	12,10	67,88	22,99	77,01	100
20	Kalbar	4,76	1,36	6,12	2,04	17,69	19,73	11,56	59,18	3,40	74,15	18,37	81,63	100
21	Kalteng	11,46	10,22	21,67	14,24	15,79	30,03	13,62	25,70	8,98	48,30	39,32	60,68	100
22	Kalsel	4,39	4,82	9,21	7,89	12,50	20,39	33,99	35,09	1,32	70,39	46,27	53,73	100
23	Kaltim	5,32	10,64	15,96	6,38	26,60	32,98	23,94	20,21	6,91	51,06	35,64	64,36	100
24	Kaltara	NA	NA	-	NA	NA	-	NA	NA	NA	-	-	-	-
25	Sulut	4,83	6,21	11,03	15,86	11,72	27,59	13,79	40,69	6,90	61,38	34,48	65,52	100
26	Sulteng	1,65	2,12	3,77	0,94	2,12	3,07	80,66	10,61	1,89	93,16	83,25	16,75	100
27	Sulsel	1,72	1,43	3,15	3,48	9,62	13,10	28,50	38,57	16,67	83,74	33,70	66,30	100
28	Sultra	11,52	17,51	29,03	4,38	17,05	21,43	3,92	45,62	-	49,54	19,82	80,18	100
29	Gorontalo	NA	NA	-	NA	NA	-	NA	NA	NA	-	-	-	-
30	Sulbar	6,99	5,59	12,59	5,94	4,90	10,84	6,29	70,28	-	76,57	19,23	80,77	100
31	Maluku	4,00	4,00	8,00	16,00	20,00	36,00	6,00	18,00	32,00	56,00	26,00	74,00	100
32	Malut	6,08	7,73	13,81	6,63	11,05	17,68	10,50	24,86	33,15	68,51	23,20	76,80	100
33	Papua Barat	-	7,84	7,84	8,82	1,96	10,78	15,69	65,69	-	81,37	24,51	75,49	100
34	Papua Barat Daya	NA	NA	-	NA	NA	-	NA	NA	NA	-	-	-	-
35	Papua	15,02	24,11	39,13	11,86	15,02	26,88	10,28	14,62	9,09	33,99	37,15	62,85	100
36	Papua Selatan	-	-	-	-	-	-	-	-	-	-	-	-	-
37	Papua Tengah	-	-	-	-	-	-	-	-	-	-	-	-	-
38	Papua Pegunungan	-	-	-	-	-	-	-	-	-	-	-	-	-
	Indonesia (ST2023)	7,44	6,89	14,33	9,79	10,76	20,55	19,51	37,71	7,90	65,12	36,74	63,26	100

Sumber : Sensus Pertanian 2023 (ST2023) oleh Badan Pusat Statistik
Source : The 2023 Census of Agriculture by BPS Statistics Indonesia

Tabel 13.5
Table

Persentase Ternak Sapi Perah Berdasarkan Umur pada Usaha Pertanian Lainnya (UTL), 1 Mei 2023
Percentage of Dairy Cattle by Age in Livestock Other Agricultural Holdings (UTL), 1 May 2023

No	Jenis/ Species	Anak (0-1 thn)/ Weaning (0-1 year)		Muda (1-2 thn)/ Yearling (1-2 year)		Dewasa (>2 thn)/ Mature (>2 year)		Jumlah/ Total		Jumlah/ Total	Jumlah/ Total	Jumlah/ Total		
		Jantan/ Male	Betina/ Female	Jumlah/ Total	Jantan/ Male	Betina/ Female	Jumlah/ Total	Jantan/ Male	Betina/ Female				Jumlah/ Total	Jantan/ Male
(1)	(2)	(3)	(4)	(5)	(6)	(7)	(8)	(9)	(10)	(11)	(12)	(13)	(14)	(15)
1	Aceh	-	-	-	-	-	-	-	-	-	-	-	-	-
2	Sumut	-	-	-	-	-	-	-	-	-	-	-	-	-
3	Sumbang	-	8,33	8,33	-	1,39	1,39	-	90,28	-	90,28	-	100,00	100
4	Riau	NA	NA	NA	NA	NA	1,39	NA	NA	NA	NA	NA	NA	100
5	Jambi	-	-	-	-	-	-	-	-	-	-	-	-	-
6	Sumsel	-	-	-	-	-	-	-	-	-	-	-	-	-
7	Bengkulu	NA	NA	NA	NA	NA	NA	NA	NA	NA	NA	NA	NA	100
8	Lampung	NA	NA	NA	NA	NA	NA	NA	NA	NA	NA	NA	NA	100
9	Kep. Babel	NA	NA	NA	NA	NA	NA	NA	NA	NA	NA	NA	NA	100
10	Kep. Riau	NA	NA	NA	NA	NA	NA	NA	NA	NA	NA	NA	NA	100
11	DKI Jakarta	NA	NA	NA	NA	NA	NA	NA	NA	NA	NA	NA	NA	100
12	Jabar	9,55	16,16	25,71	3,18	21,23	24,41	3,54	40,80	5,54	49,88	16,27	83,73	100
13	Jateng	6,77	9,19	15,95	3,71	32,70	36,42	1,09	41,63	4,91	47,63	11,58	88,42	100
14	DI Yogyakarta	NA	NA	NA	NA	NA	NA	NA	NA	NA	NA	NA	NA	100
15	Jatim	6,78	13,37	20,15	3,90	15,78	19,67	2,60	50,79	6,78	60,17	13,28	86,72	100
16	Banten	-	-	-	-	-	-	-	-	-	-	-	-	-
17	Bali	-	-	-	-	-	-	-	-	-	-	-	-	-
18	NTB	-	-	-	-	-	-	-	-	-	-	-	-	-
19	NTT	NA	NA	NA	NA	NA	NA	NA	NA	NA	NA	NA	NA	-
20	Kalbar	-	-	-	-	-	-	-	-	-	-	-	-	-
21	Kalteng	-	-	-	-	-	-	-	-	-	-	-	-	-
22	Kalsel	-	-	-	-	-	-	-	-	-	-	-	-	-
23	Kaltim	-	-	-	-	-	-	-	-	-	-	-	-	-
24	Kaltara	-	-	-	-	-	-	-	-	-	-	-	-	-
25	Sulut	NA	NA	NA	NA	NA	NA	NA	NA	NA	NA	NA	NA	100
26	Sulteng	-	-	-	-	-	-	-	-	-	-	-	-	-
27	Sulsel	-	-	-	-	-	-	-	-	-	-	-	-	-
28	Sultra	NA	NA	NA	NA	NA	NA	NA	NA	NA	NA	NA	NA	100
29	Gorontalo	-	-	-	-	-	-	-	-	-	-	-	-	-
30	Sulbar	-	-	-	-	-	-	-	-	-	-	-	-	-
31	Maluku	-	-	-	-	-	-	-	-	-	-	-	-	-
32	Malut	-	-	-	-	-	-	-	-	-	-	-	-	-
33	Papua Barat	-	-	-	-	-	-	-	-	-	-	-	-	-
34	Papua Barat Daya	-	-	-	-	-	-	-	-	-	-	-	-	-
35	Papua	-	-	-	-	-	-	-	-	-	-	-	-	-
36	Papua Selatan	-	-	-	-	-	-	-	-	-	-	-	-	-
37	Papua Tengah	-	-	-	-	-	-	-	-	-	-	-	-	-
38	Papua Pegunungan	-	-	-	-	-	-	-	-	-	-	-	-	-
	Indonesia (ST2023)	6,92	11,38	18,30	3,63	24,70	28,33	2,02	45,62	5,73	53,37	12,57	87,43	100

Sumber : Sensus Pertanian 2023 (ST2023) oleh Badan Pusat Statistik
Source : The 2023 Census of Agriculture by BPS-Statistics Indonesia

Parameter/Parameter

Tabel 13.6
Table

Persentase Ternak Kerbau Potong Berdasarkan Umur pada Usaha Pertanian Lainnya (UTL), 1 Mei 2023
Percentage of Beef Buffalo by Age in Livestock Other Agricultural Holdings (UTL), 1 May 2023

No	Jenis/ Species	Anak (0-1 thn)/ Weaning (0-1 year)		Jumlah/ Total	Muda (1-2 thn)/ Yearling (1-2 year)		Jumlah/ Total	Dewasa (>2 thn)/ Mature (>2 year)			Jumlah/ Total		Jumlah/ Total	
		Jantan/ Male	Betina/ Female		Jantan/ Male	Betina/ Female		Jantan/ Male	Betina / Female	Jantan/ Male	Betina/ Female			
		(3)	(4)	(5)	(6)	(7)	(8)	(9)	(10)	(11)	(12)	(13)	(14)	(15)
1	Aceh	NA	NA	-	NA	NA	-	NA	NA	NA	-	NA	NA	100
2	Sumut	6,93	3,96	10,89	11,39	18,81	30,20	5,94	41,09	11,88	58,91	24,26	75,74	100
3	Sumbang	4,76	-	4,76	19,05	19,05	38,10	23,81	33,33	-	57,14	47,62	52,38	100
4	Riau	NA	NA	-	NA	NA	-	NA	NA	NA	-	NA	NA	100
5	Jambi	NA	NA	-	NA	NA	-	NA	NA	NA	-	NA	NA	100
6	Sumsel	NA	NA	-	NA	NA	-	NA	NA	NA	-	NA	NA	100
7	Bengkulu	-	-	-	-	-	-	-	-	-	-	-	-	-
8	Lampung	-	-	-	-	-	-	-	-	-	-	-	-	-
9	Kep. Babel	-	-	-	-	-	-	-	-	-	-	-	-	-
10	Kep. Riau	-	-	-	-	-	-	-	-	-	-	-	-	-
11	DKI Jakarta	-	-	-	-	-	-	-	-	-	-	-	-	-
12	Jabar	6,06	9,09	15,15	12,12	15,15	27,27	24,24	3,03	30,30	57,58	42,42	57,58	100
13	Jateng	11,76	5,88	17,65	-	-	-	23,53	58,82	-	82,35	35,29	64,71	100
14	DI Yogyakarta	-	-	-	-	-	-	-	-	-	-	-	-	-
15	Jatim	-	-	-	-	-	-	-	-	-	-	-	-	-
16	Banten	NA	NA	-	NA	NA	-	NA	NA	NA	-	-	-	-
17	Bali	-	-	-	-	-	-	-	-	-	-	-	-	-
18	NTB	-	-	-	-	-	-	-	-	-	-	-	-	-
19	NTT	NA	NA	-	NA	NA	-	NA	35,71	-	35,71	NA	35,71	100
20	Kalbar	-	-	-	-	-	-	-	-	-	-	-	-	-
21	Kalteng	-	-	-	-	-	-	-	-	-	-	-	-	-
22	Kalsel	NA	NA	-	NA	NA	-	NA	NA	NA	-	-	-	-
23	Kaltim	NA	NA	-	NA	NA	-	NA	NA	NA	-	-	-	-
24	Kaltara	-	-	-	-	-	-	-	-	-	-	-	-	-
25	Sulut	-	-	-	-	-	-	-	-	-	-	-	-	-
26	Sulteng	-	-	-	-	-	-	-	-	-	-	-	-	-
27	Sulsel	-	-	-	20,00	-	20,00	30,00	50,00	-	80,00	50,00	50,00	100
28	Sultra	-	-	-	-	-	-	-	-	-	-	-	-	-
29	Gorontalo	-	-	-	-	-	-	-	-	-	-	-	-	-
30	Sulbar	-	-	-	-	-	-	-	-	-	-	-	-	-
31	Maluku	NA	NA	-	NA	NA	-	NA	NA	NA	-	-	-	-
32	Malut	-	-	-	-	-	-	-	-	-	-	-	-	-
33	Papua Barat	-	-	-	-	-	-	-	-	-	-	-	-	-
34	Papua Barat Daya	-	-	-	-	-	-	-	-	-	-	-	-	-
35	Papua	-	-	-	-	-	-	-	-	-	-	-	-	-
36	Papua Selatan	-	-	-	-	-	-	-	-	-	-	-	-	-
37	Papua Tengah	-	-	-	-	-	-	-	-	-	-	-	-	-
38	Papua Pegunungan	-	-	-	-	-	-	-	-	-	-	-	-	-
	Indonesia (ST2023)	5,56	5,81	11,36	10,61	14,39	25,00	15,15	39,65	8,84	63,64	31,31	68,69	100

Sumber : Sensus Pertanian 2023 (ST2023) oleh Badan Pusat Statistik
Source : The 2023 Census of Agriculture by BPS-Statistics Indonesia

Tabel 13.7
Table

Persentase Ternak Sapi Potong Berdasarkan Umur pada Perusahaan Pertanian Berbadan Hukum (UPB), 1 Mei 2023
Percentage of Beef Cattle by Age in Agricultural Corporations (UPB), 1 May 2023

No	Jenis/ Species	Anak (0-1 thn)/ Weaning (0-1 year)		Muda (1-2 thn)/ Yearling (1-2 year)		Dewasa (>2 thn)/ Mature (>2 year)		Jumlah/ Total		Jumlah/ Total		Jumlah/ Total		
		Jantan/ Male	Betina/ Female	Jumlah/ Total	Jantan/ Male	Betina/ Female	Jumlah/ Total	Jantan/ Male	Betina/ Female	Jumlah/ Total	Jantan/ Male		Betina/ Female	
														(3)
1	Aceh	-	-	-	41.18	58.82	-	41.18	-	-	41.18	17.65	82.35	100
2	Sumut	18.43	0.39	18.82	0.44	3.71	28.79	48.34	0.34	77.47	50.50	49.50	100	
3	Sumbang	9.11	NA	NA	0.86	16.67	71.48	1.55	1.03	74.05	96.39	NA	100	
4	Riau	-	-	-	-	-	-	-	-	-	-	-	-	-
5	Jambi	-	-	-	-	-	-	-	-	-	-	-	-	-
6	Sumsel	-	-	-	11.11	NA	17.46	68.25	-	85.71	NA	79.37	100	
7	Bengkulu	-	-	-	10.20	16.33	36.73	46.94	-	83.67	42.86	57.14	100	
8	Lampung	2.05	2.06	4.11	5.60	30.31	42.11	23.46	-	65.57	68.88	31.12	100	
9	Kep. Babel	6.34	2.52	8.86	1.61	10.07	71.41	7.60	2.06	81.08	86.21	13.79	100	
10	Kep. Riau	-	-	-	-	-	-	-	-	-	-	-	-	-
11	DKI Jakarta	-	-	-	-	-	-	-	-	-	-	-	-	-
12	Jabar	1.19	0.29	1.48	22.73	26.15	57.62	14.63	0.13	72.38	81.54	18.46	100	
13	Jateng	6.01	6.24	12.24	15.53	28.23	45.12	14.40	-	59.52	66.67	33.33	100	
14	DI Yogyakarta	61.40	NA	61.40	NA	28.23	22.81	7.02	-	29.82	NA	NA	100	
15	Jatim	6.25	5.73	11.98	19.27	26.56	43.23	15.10	3.13	61.46	68.75	31.25	100	
16	Banten	1.82	1.26	3.08	50.88	63.10	15.67	14.91	3.23	33.81	68.37	31.63	100	
17	Bali	25.00	NA	25.00	58.33	58.33	-	-	-	-	83.33	NA	100	
18	NTB	4.17	3.89	8.06	8.63	14.99	60.44	15.56	0.95	76.94	73.24	26.76	100	
19	NTT	9.10	5.69	14.78	13.58	24.30	14.24	46.68	-	60.92	36.92	63.08	100	
20	Kalbar	-	-	-	-	-	-	-	-	-	-	-	-	-
21	Kalteng	11.71	14.75	26.46	15.52	49.73	7.22	16.53	0.07	23.82	34.45	65.55	100	
22	Kalsel	8.86	2.30	11.16	8.37	24.03	19.87	39.26	5.68	64.81	37.10	62.90	100	
23	Kaltim	8.29	16.43	24.72	2.39	14.04	19.46	21.53	20.26	61.24	30.14	69.86	100	
24	Kaltara	-	-	-	-	-	-	-	-	-	-	-	-	-
25	Sulut	-	-	-	-	-	75.00	NA	-	75.00	75.00	NA	100	
26	Sulteng	-	-	-	-	-	-	-	-	-	-	-	-	-
27	Sulsel	-	-	-	-	-	95.28	4.72	-	100.00	95.28	4.72	100	
28	Sultra	4.34	4.50	8.84	10.23	21.40	21.71	38.14	9.92	69.77	36.28	63.72	100	
29	Gorontalo	-	-	-	-	-	-	-	-	-	-	-	-	-
30	Sulbar	-	-	-	-	-	-	-	-	-	-	-	-	-
31	Maluku	-	-	-	-	-	-	-	-	-	-	-	-	-
32	Malut	-	-	-	-	-	-	-	-	-	-	-	-	-
33	Papua Barat	-	-	-	-	-	-	-	-	-	-	-	-	-
34	Papua Barat Daya	-	-	-	-	-	-	-	-	-	-	-	-	-
35	Papua	-	-	-	-	-	-	-	-	-	-	-	-	-
36	Papua Selatan	-	-	-	-	-	-	-	-	-	-	-	-	-
37	Papua Tengah	-	-	-	-	-	-	-	-	-	-	-	-	-
38	Papua Pegunungan	-	-	-	-	-	-	-	-	-	-	-	-	-
	Indonesia (ST2023)	4,35	1,99	6,33	23,12	29,58	40,50	22,94	0,64	64,08	67,96	32,04	100	

Sumber : Sensus Pertanian 2023 (ST2023) oleh Badan Pusat Statistik
Source : The 2023 Census of Agriculture by BPS-Statistics Indonesia

Parameter/Parameter

Tabel 13.8
Table

Persentase Ternak Sapi Perah Berdasarkan Umur pada Perusahaan Pertanian Berbadan Hukum (UPB), 1 Mei 2023
Percentage of Dairy Cattle by Age in Agricultural Corporations (UPB), 1 May 2023

No	Jenis/ Species	Anak (0-1 thn)/ Weaning (0-1 year)		Jumlah/ Total	Muda (1-2 thn)/ Yearling (1-2 year)		Dewasa (>2 thn)/ Mature (>2 year)			Jumlah/ Total		Jumlah/ Total		
		Jantan/ Male	Betina/ Female		Jantan/ Male	Betina/ Female	Jumlah/ Total	Jantan/ Male	Betina / Female		Jantan/ Male		Betina/ Female	
									>2-8 thn / >2-8 year	>8 thn/ >8 year				
(1)	(2)	(3)	(4)	(5)	(6)	(7)	(8)	(9)	(10)	(11)	(12)	(13)	(14)	(15)
1	Aceh													
2	Sumut	3,87	19,72	23,60	0,40	32,98	33,38	NA	42,57	0,43	43,00	4,28	95,70	100
3	Sumbang	14,78	14,78	29,56	68,97	NA	68,97		NA			83,74	NA	100
4	Riau													
5	Jambi													
6	Sumsel													
7	Bengkulu													
8	Lampung	16,20	19,88	36,08	1,75	16,68	18,43		45,49		45,49	17,94	82,06	100
9	Kep. Babel													
10	Kep. Riau													
11	DKI Jakarta													
12	Jabar	12,10	14,62	26,72	10,11	17,06	27,17	10,68	21,07	14,35	46,11	32,89	67,11	100
13	Jateng	9,14	12,00	21,14	6,86	10,86	17,71	1,71	58,86	NA	60,57	17,71	NA	100
14	DI Yogyakarta													
15	Jatim	1,01	12,22	13,23	0,13	31,96	32,09	0,11	49,32	5,25	54,68	1,25	98,75	100
16	Banten													
17	Bali													
18	NTB													
19	NTT								100,00		100,00		100,00	100
20	Kalbar													
21	Kalteng													
22	Kalsel													
23	Kaltim													
24	Kaltara													
25	Sulut													
26	Sulteng													
27	Sulsel													
28	Sultra													
29	Gorontalo													
30	Sulbar													
31	Maluku													
32	Malut													
33	Papua Barat													
34	Papua Barat Daya													
35	Papua													
36	Papua Selatan													
37	Papua Tengah													
38	Papua Pegunungan													
	Indonesia (ST2023)	7,48	14,20	21,68	5,76	23,64	29,40	5,71	33,63	9,58	48,92	18,95	81,05	100

Sumber : Sensus Pertanian 2023 (ST2023) oleh Badan Pusat Statistik
Source : The 2023 Census of Agriculture by BPS Statistics Indonesia

Tabel 13.9
Table

Persentase Ternak Kerbau Potong Berdasarkan Umur pada Perusahaan Pertanian Berbadan Hukum (UPB), 1 Mei 2023
Percentage of Beef Buffalo by Age in Agricultural Corporations (UPB), 1 May 2023

No	Jenis/ Species	Anak (0-1 thn)/ Weaning (0-1 year)		Muda (1-2 thn)/ Yearling (1-2 year)		Dewasa (>2 thn)/ Mature (>2 year)				Jumlah/ Total				
		Jantan/ Male	Betina/ Female	Jumlah/ Total	Jantan/ Male	Betina/ Female	Jumlah/ Total	Jantan/ Male	Betina / Female	>2-8 thn / >2-8 year	>8 thn/ >8 year	Jumlah/ Total	Jantan/ Male	Betina/ Female
(1)	(2)	(3)	(4)	(5)	(6)	(7)	(8)	(9)	(10)	(11)	(12)	(13)	(14)	(15)
1	Aceh	-	-	-	-	-	-	-	-	-	-	-	-	-
2	Sumut	7,25	6,16	13,41	1,81	1,45	3,26	52,90	30,43	-	-83,33	61,96	38,04	100
3	Sumbar	-	-	-	-	-	-	-	-	-	-	-	-	-
4	Riau	-	-	-	-	-	-	-	-	-	-	-	-	-
5	Jambi	-	-	-	-	-	-	-	-	-	-	-	-	-
6	Sumsel	-	-	-	-	-	-	-	-	-	-	-	-	-
7	Bengkulu	-	-	-	-	-	-	-	-	-	-	-	-	-
8	Lampung	-	-	-	-	-	-	-	-	68,44	100,00	31,56	68,44	100
9	Kep. Babel	-	-	-	-	-	-	-	-	-	-	100,00	-	100
10	Kep. Riau	-	-	-	-	-	-	-	-	-	-	-	-	-
11	DKI Jakarta	-	-	-	-	-	-	-	-	-	-	-	-	-
12	Jabar	4,02	6,53	10,55	-	-	-	6,03	83,42	-	-89,45	10,05	89,95	100
13	Jateng	-	-	-	-	-	-	-	-	-	-	-	-	-
14	DI Yogyakarta	-	-	-	-	-	-	-	-	-	-	-	-	-
15	Jatim	-	-	-	-	-	-	-	-	-	-	-	-	-
16	Banten	-	-	-	-	-	-	-	-	-	-	-	-	-
17	Bali	7,02	7,02	14,04	7,02	8,77	15,79	14,04	28,07	28,07	70,18	28,07	71,93	100
18	NTB	13,16	NA	13,16	15,79	10,53	26,32	21,05	21,05	13,16	55,26	50,00	NA	100
19	NTT	-	-	-	-	-	-	-	-	-	-	-	-	-
20	Kalbar	-	-	-	-	-	-	-	-	-	-	-	-	-
21	Kalteng	-	-	-	-	-	-	-	-	-	-	-	-	-
22	Kalsel	-	-	-	-	-	-	-	-	-	-	-	-	-
23	Kaltim	-	-	-	-	-	-	-	-	-	-	-	-	-
24	Kaltara	-	-	-	-	-	-	-	-	-	-	-	-	-
25	Sulut	-	-	-	-	-	-	-	-	-	-	-	-	-
26	Sulteng	-	-	-	-	-	-	-	-	-	-	-	-	-
27	Sulsel	-	-	-	-	-	-	-	-	-	-	-	-	-
28	Sultra	-	-	-	-	-	-	-	-	-	-	-	-	-
29	Gorontalo	-	-	-	-	-	-	-	-	-	-	-	-	-
30	Sulbar	-	-	-	-	-	-	-	-	-	-	-	-	-
31	Maluku	-	-	-	-	-	-	-	-	-	-	-	-	-
32	Malut	-	-	-	-	-	-	-	-	-	-	-	-	-
33	Papua Barat	-	-	-	-	-	-	-	-	-	-	-	-	-
34	Papua Barat Daya	-	-	-	-	-	-	-	-	-	-	-	-	-
35	Papua	-	-	-	-	-	-	-	-	-	-	-	-	-
36	Papua Selatan	-	-	-	-	-	-	-	-	-	-	-	-	-
37	Papua Tengah	-	-	-	-	-	-	-	-	-	-	-	-	-
38	Papua Pegunungan	-	-	-	-	-	-	-	-	-	-	-	-	-
Indonesia (ST2023)		3,73	3,63	7,37	1,51	1,31	2,83	35,32	27,65	26,84	89,81	40,57	59,43	100

Sumber : Sensus Pertanian 2023 (ST2023) oleh Badan Pusat Statistik
Source : The 2023 Census of Agriculture by BPS-Statistics Indonesia

Parameter/Parameter

Table 13.10
Percentage Ternak Kuda Berdasarkan Umur Tahun 2008
Percentage of Horse by Age 2008

No	Provinsi/Provinces	Anak/Weanling			Muda/Yearling			Dewasa/Mature			Jumlah/Total						
		Jantan/ Male	Betina/ Female	Kebiri/ Castrated	Jumlah/ Total	Jantan/ Male	Betina/ Female	Kebiri/ Castrated	Jumlah/ Total	Jantan/ Male	Betina/ Female	Kebiri/ Castrated	Jumlah/ Total				
(1)	(2)	(3)	(4)	(5)	(6)	(7)	(8)	(9)	(10)	(11)	(12)	(13)	(14)	(15)	(16)	(17)	(18)
1	Aceh	-	13,43	-	13,43	3,51	20,79	-	24,29	36,58	25,70	-	62,28	40,09	59,91	-	100,00
2	Sumatera Utara	0,59	1,18	-	1,78	10,16	15,70	-	25,86	23,13	49,23	-	72,36	33,89	66,11	-	100,00
3	Sumatera Barat	17,61	16,95	-	34,56	10,92	10,48	-	21,40	5,24	38,80	-	44,04	33,76	66,24	-	100,00
4	Riau	-	-	-	-	-	-	-	-	-	-	-	-	-	-	-	-
5	Jambi	16,54	16,54	-	33,08	-	-	-	-	6,77	60,15	-	66,92	23,31	76,69	-	100,00
6	Sumatera Selatan	7,58	18,07	-	25,65	2,52	18,70	-	21,22	5,98	47,15	-	53,13	16,08	83,92	-	100,00
7	Bengkulu	-	50,00	-	50,00	-	-	-	-	-	50,00	-	50,00	-	100,00	-	100,00
8	Lampung	3,68	10,62	-	14,31	12,28	3,28	-	15,56	39,47	30,67	-	70,13	55,43	44,57	-	100,00
9	Kepulauan Bangka Belitung	-	-	-	-	-	-	-	-	-	-	-	-	-	-	-	-
10	Kepulauan Riau	-	-	-	-	-	-	-	-	-	-	-	-	-	-	-	-
11	DKI Jakarta	-	-	-	-	-	-	-	-	-	-	-	-	-	-	-	-
12	Jawa Barat	2,70	2,70	-	5,41	35,19	14,82	-	50,01	12,99	31,58	-	44,58	50,89	49,11	-	100,00
13	Jawa Tengah	8,31	17,87	-	26,18	15,45	16,69	-	32,13	7,63	34,05	-	41,68	31,39	68,61	-	100,00
14	DI Yogyakarta	0,75	1,49	-	2,24	30,34	1,49	-	31,84	-	65,92	-	65,92	31,09	68,91	-	100,00
15	Jawa Timur	6,12	4,88	-	11,01	12,97	16,36	-	29,33	22,26	37,41	-	59,67	41,35	58,65	-	100,00
16	Banten	0,25	15,57	-	15,82	6,72	18,49	-	25,21	19,64	39,34	-	58,98	26,60	73,40	-	100,00
17	Bali	22,98	12,57	-	35,55	3,77	8,80	-	12,57	3,77	48,12	-	51,88	30,52	69,48	-	100,00
18	Nusa Tenggara Barat	10,84	13,82	-	24,67	8,66	12,85	-	21,51	12,38	41,44	-	53,82	31,89	68,11	-	100,00
19	Nusa Tenggara Timur	8,33	8,15	-	16,47	12,28	13,31	-	25,59	23,06	34,88	-	57,94	43,67	56,33	-	100,00
20	Kalimantan Barat	-	-	-	-	-	-	-	-	-	-	-	-	-	-	-	-
21	Kalimantan Tengah	-	-	-	-	-	-	-	-	-	-	-	-	-	-	-	-
22	Kalimantan Selatan	4,69	9,38	-	14,06	8,25	12,39	-	20,64	17,40	47,90	-	65,30	30,34	69,66	-	100,00
23	Kalimantan Timur	-	-	-	-	-	-	-	-	-	100,00	-	100,00	-	100,00	-	100,00
24	Sulawesi Utara	1,15	11,23	-	12,37	3,42	12,71	-	16,13	27,77	43,72	-	71,50	32,34	67,66	-	100,00
25	Sulawesi Tengah	7,51	6,41	-	13,92	7,52	7,94	-	15,46	40,06	30,56	-	70,62	55,09	44,91	-	100,00
26	Sulawesi Selatan	8,03	11,31	-	19,34	6,86	13,43	-	20,29	19,55	40,82	-	60,37	34,45	65,55	-	100,00
27	Sulawesi Tenggara	8,35	5,11	-	13,47	1,34	9,99	-	11,34	33,76	41,44	-	75,20	43,45	56,55	-	100,00
28	Gorontalo	6,86	3,65	-	10,51	2,74	3,67	-	6,41	39,92	43,16	-	83,08	49,53	50,47	-	100,00
29	Sulawesi Barat	10,74	-	-	10,74	-	-	-	-	-	67,77	21,49	89,26	10,74	67,77	21,49	100,00
30	Maluku	2,51	4,51	-	7,02	11,13	19,50	-	30,63	33,11	29,24	-	62,35	46,75	53,25	-	100,00
31	Maluku Utara	11,11	22,22	-	33,33	-	11,11	-	11,11	-	55,56	-	55,56	11,11	88,89	-	100,00
32	Papua Barat	-	-	-	-	-	-	-	-	-	-	-	-	-	-	-	-
33	Papua	5,85	15,97	-	21,82	-	0,57	-	0,57	46,03	31,58	-	77,61	51,88	48,12	-	100,00
	Indonesia (2008)	8,26	10,55	-	18,82	9,17	13,45	-	22,62	20,17	38,36	0,04	58,56	37,60	62,36	0,04	100,00
	Indonesia (1993)	7,57	5,92	-	13,49	9,01	8,92	-	17,93	33,90	34,68	-	68,58	50,48	49,52	-	100,00

Sumber : Survei Rumah Tangga Peternakan Nasional 2008 Badan Pusat Statistik dan Direktorat Jenderal Peternakan
 Source : Survey of Livestock Household - 2008 by BPS-Statistic Indonesia and Directorate General of Livestock Services

13.11
Percentase Ternak Kambing Berdasarkan Umur Tahun 2017
Percentage of Goat by Age 2017

No	Provinsi/ Province	Anak (<6 bulan/ Weaning (<6 month)			Muda (6-12 bulan/ Yearling (6-12 month)			Dewasa (>12 bulan/ Mature (>12 month)			Jumlah/ Total						
		Jantan/ Male	Betina/ Female	Kebiri/ Castrated	Jumlah/ Total	Jantan/ Male	Betina/ Female	Kebiri/ Castrated	Jumlah/ Total	Jantan/ Male	Betina/ Female	Kebiri/ Castrated	Jumlah/ Total				
(1)	(2)	(3)	(4)	(5)	(6)	(7)	(8)	(9)	(10)	(11)	(12)	(13)	(14)	(15)	(16)	(17)	(18)
1	Aceh	11,57	13,15	-	24,72	13,33	14,25	-	27,58	16,72	30,98	-	47,70	41,62	58,38	-	100,00
2	Sumut	13,52	13,63	-	27,15	11,79	13,56	-	25,35	11,78	35,72	-	47,50	37,09	62,91	-	100,00
3	Sumbang	15,24	15,23	-	30,47	9,56	12,44	-	22,00	12,00	35,53	-	47,53	36,80	63,20	-	100,00
4	Riau	15,34	15,29	-	30,63	9,78	11,99	-	21,77	12,43	35,17	-	47,60	37,55	62,45	-	100,00
5	Jambi	13,89	12,26	-	26,15	10,92	14,31	-	25,23	15,96	32,66	-	48,62	40,77	59,23	-	100,00
6	Sumsel	14,58	14,45	-	29,03	9,99	13,69	-	23,68	15,00	32,29	-	47,29	39,57	60,43	-	100,00
7	Bengkulu	14,34	13,63	-	27,97	12,07	12,03	-	24,10	14,01	33,92	-	47,93	40,42	59,58	-	100,00
8	Lampung	13,26	13,22	-	26,48	18,00	12,50	-	30,50	14,78	28,24	-	43,02	46,04	53,96	-	100,00
9	Kep. Babel	11,09	9,03	-	20,12	18,96	18,01	-	36,97	14,69	28,22	-	42,91	44,74	55,26	-	100,00
10	Kep. Riau	12,20	12,76	-	24,96	9,57	11,78	-	21,35	20,82	32,87	-	53,69	42,59	57,41	-	100,00
11	DKI Jakarta	8,81	5,66	-	14,47	8,55	18,13	-	26,68	26,63	32,22	-	58,85	43,99	56,01	-	100,00
12	Jabar	11,30	11,94	-	23,24	13,94	13,22	-	27,16	18,65	30,95	-	49,60	43,89	56,11	-	100,00
13	Jateng	12,46	14,22	-	26,68	14,56	11,88	-	26,44	13,84	33,04	-	46,88	40,86	59,14	-	100,00
14	DI Yogyakarta	12,98	14,40	-	27,38	12,70	11,34	-	24,04	14,05	34,53	-	48,58	39,73	60,27	-	100,00
15	Jatim	11,10	12,44	-	23,54	14,03	13,25	-	27,28	17,27	31,91	-	49,18	42,40	57,60	-	100,00
16	Banten	12,49	15,38	-	27,87	12,21	13,74	-	25,95	15,17	31,01	-	46,18	39,87	60,13	-	100,00
17	Bali	12,82	13,10	-	25,92	11,98	10,15	-	22,13	11,13	40,82	-	51,95	35,93	64,07	-	100,00
18	NTB	12,92	14,67	-	27,59	13,24	14,20	-	27,44	11,76	33,21	-	44,97	37,92	62,08	-	100,00
19	NTT	10,94	13,98	-	24,92	10,73	16,39	-	27,12	11,81	36,15	-	47,96	33,48	66,52	-	100,00
20	Kalbar	15,33	13,64	-	28,97	11,12	13,55	-	24,67	13,06	33,30	-	46,36	39,51	60,49	-	100,00
21	Kalteng	15,38	14,20	-	29,58	9,83	14,73	-	24,56	14,16	31,70	-	45,86	39,37	60,63	-	100,00
22	Kalsel	14,47	14,57	-	29,04	8,26	12,11	-	20,37	14,22	36,37	-	50,59	36,95	63,05	-	100,00
23	Kaltim	12,94	13,42	-	26,36	7,76	14,24	-	22,00	19,93	31,71	-	51,64	40,63	59,37	-	100,00
24	Kaltara	11,61	15,65	-	27,26	4,48	12,56	-	17,04	10,24	45,46	-	55,70	26,33	73,67	-	100,00
25	Sulut	8,81	12,21	-	21,02	13,70	15,43	-	29,13	13,08	36,77	-	49,85	35,59	64,41	-	100,00
26	Sulteng	13,59	13,72	-	27,31	9,17	15,01	-	24,18	11,84	36,67	-	48,51	34,60	65,40	-	100,00
27	Sulsel	11,39	13,71	-	25,10	10,16	13,16	-	23,32	8,71	42,87	-	51,58	30,26	69,74	-	100,00
28	Sultra	11,96	13,65	-	25,61	8,02	14,15	-	22,17	14,70	40,52	-	52,22	31,68	68,32	-	100,00
29	Gorontalo	11,00	16,09	-	27,09	7,95	15,77	-	23,72	11,22	37,97	-	49,19	30,17	69,83	-	100,00
30	Sulbar	11,57	15,28	-	26,85	9,67	12,08	-	21,75	11,66	39,74	-	51,40	32,90	67,10	-	100,00
31	Maluku	13,31	15,34	-	28,65	12,68	15,47	-	28,15	11,03	32,17	-	43,20	37,02	62,98	-	100,00
32	Malut	14,11	15,58	-	29,69	11,02	13,22	-	24,24	15,16	30,91	-	46,07	40,29	59,71	-	100,00
33	Papua Barat	17,22	15,34	-	32,56	6,70	8,34	-	15,04	16,65	35,75	-	52,40	40,57	59,43	-	100,00
34	Papua	14,80	14,61	-	29,41	9,38	16,47	-	25,85	13,38	31,36	-	44,74	37,56	62,44	-	100,00
	Indonesia (SOUT2017)	12,35	13,49	-	25,84	13,12	13,14	-	26,26	14,76	33,14	-	47,90	40,23	59,77	-	100,00
	Indonesia (SOUT2014)	12,75	13,79	-	26,54	12,11	13,80	-	25,91	12,37	35,18	-	47,55	37,23	62,77	-	100,00
	Indonesia (SPN2008)	12,06	15,04	0,02	27,12	12,01	14,83	0,07	26,90	12,99	32,93	0,05	45,98	37,06	62,80	0,14	100,00
	Indonesia (ST1993)	10,30	12,48	-	22,78	10,28	16,19	-	26,47	10,37	40,38	-	50,75	30,95	69,05	-	100,00

Sumber : Survei Struktur Ongkos Usaha Peternakan 2017 oleh Badan Pusat Statistik
Source : Cost Structure of Livestock Household Survey 2017 by BPS Statistics Indonesia

Parameter/Parameter

Tabel 13.12
Persentase Ternak Domba Berdasarkan Umur Tahun 2017
Percentage of Sheep by Age 2017

No	Provinsi/ Province	Anak (<6 bulan)/ Weaning (<6 month)			Muda (6-12 bulan)/ Yearling (6-12 month)			Dewasa (>12 bulan)/ Mature (>12 month)			Jumlah/ Total						
		Jantan/ Male	Betina/ Female	Jumlah/ Total	Jantan/ Male	Betina/ Female	Jumlah/ Total	Jantan/ Male	Betina/ Female	Jumlah/ Total	Jantan/ Male	Betina/ Female	Jumlah/ Total				
(1)	(2)	(3)	(4)	(5)	(6)	(7)	(8)	(9)	(10)	(11)	(12)	(13)	(14)	(15)	(16)	(17)	(18)
1	Aceh	12,95	13,43	-	26,38	12,26	16,24	-	28,50	13,07	32,05	-	45,12	38,28	61,72	-	100,00
2	Sumut	12,76	14,74	-	27,50	9,05	12,74	-	21,79	8,99	41,72	-	50,71	30,80	69,20	-	100,00
3	Sumbang	5,28	18,46	-	23,74	4,37	19,50	-	23,87	10,83	41,56	-	52,39	20,48	79,52	-	100,00
4	Riau	15,63	11,48	-	27,11	10,10	12,46	-	22,56	13,92	36,41	-	50,33	39,65	60,35	-	100,00
5	Jambi	16,15	14,95	-	31,10	8,80	12,22	-	21,02	9,62	38,26	-	47,88	34,57	65,43	-	100,00
6	Sumsel	13,04	14,15	-	27,19	13,27	14,32	-	27,59	10,94	34,28	-	45,22	37,25	62,75	-	100,00
7	Bengkulu	15,51	9,90	-	25,41	13,38	7,38	-	20,76	14,81	39,02	-	53,83	43,70	56,30	-	100,00
8	Lampung	12,89	14,12	-	27,01	16,23	12,29	-	28,52	11,80	32,67	-	44,47	40,92	59,08	-	100,00
9	Kep. Babel	14,29	7,14	-	21,43	14,29	-	-	14,29	14,28	50,00	-	64,28	42,86	57,14	-	100,00
10	Kep. Riau	-	-	-	-	-	-	-	-	-	-	-	-	-	-	-	-
11	DKI Jakarta	8,70	11,26	-	19,96	10,76	9,76	-	20,52	23,79	35,73	-	59,52	43,25	56,75	-	100,00
12	Jabar	11,63	11,86	-	23,49	14,07	13,57	-	27,64	18,15	30,72	-	48,87	43,85	56,15	-	100,00
13	Jateng	11,91	12,63	-	24,54	12,47	14,35	-	26,82	15,66	32,98	-	48,64	40,04	59,96	-	100,00
14	DI Yogyakarta	12,32	15,50	-	27,82	10,75	9,51	-	20,26	17,06	34,86	-	51,92	40,13	59,87	-	100,00
15	Jatim	11,44	11,70	-	23,14	14,25	13,74	-	27,99	17,44	31,43	-	48,87	43,13	56,87	-	100,00
16	Banten	10,21	12,65	-	22,86	13,45	18,27	-	31,72	13,21	32,21	-	45,42	36,87	63,13	-	100,00
17	Bali	-	-	-	-	-	-	-	-	-	-	-	-	-	-	-	-
18	NTB	10,08	9,00	-	19,08	13,50	13,56	-	27,06	13,25	40,61	-	53,86	36,83	63,17	-	100,00
19	NTT	12,49	13,04	-	25,53	12,36	17,71	-	30,07	10,62	33,78	-	44,40	35,47	64,53	-	100,00
20	Kalbar	8,45	4,25	-	12,70	19,21	6,41	-	25,62	29,76	31,92	-	61,68	57,42	42,58	-	100,00
21	Kalteng	-	12,96	-	12,96	25,91	13,64	-	39,55	22,80	24,69	-	47,49	48,71	51,29	-	100,00
22	Kalsel	12,46	13,61	-	26,07	10,14	8,26	-	18,40	16,09	39,44	-	55,53	38,69	61,31	-	100,00
23	Kaltim	9,05	17,35	-	26,40	9,05	12,93	-	21,98	16,89	34,73	-	51,62	34,99	65,01	-	100,00
24	Kaltara	-	-	-	-	-	-	-	-	-	-	-	-	-	-	-	-
25	Sulut	-	-	-	-	-	-	-	-	-	-	-	-	-	-	-	-
26	Sulteng	17,49	9,65	-	27,14	8,68	7,69	-	16,37	13,01	43,48	-	56,49	39,18	60,82	-	100,00
27	Sulsel	-	-	-	-	-	6,34	-	6,34	9,89	83,77	-	93,66	9,89	90,11	-	100,00
28	Sultra	28,44	-	-	28,44	-	-	-	-	14,68	56,88	-	71,56	43,12	56,88	-	100,00
29	Gorontalo	-	-	-	-	-	-	-	-	-	-	-	-	-	-	-	-
30	Sulbar	-	-	-	-	-	-	-	-	-	-	-	-	-	-	-	-
31	Maluku	13,11	11,49	-	24,60	14,06	12,53	-	26,59	14,51	34,30	-	48,81	41,68	58,32	-	100,00
32	Malut	-	-	-	-	-	-	-	-	-	-	-	-	-	-	-	-
33	Papua Barat	-	-	-	-	-	-	-	-	-	-	-	-	-	-	-	-
34	Papua	-	-	-	-	-	-	-	-	-	-	-	-	-	-	-	-
	Indonesia (SOUT2017)	11,87	12,59	-	24,46	12,98	13,71	-	26,69	15,61	33,24	-	48,85	40,46	59,54	-	100,00
	Indonesia (SOUT2014)	12,25	12,79	-	25,04	12,67	13,53	-	26,20	14,33	34,43	-	48,76	39,25	60,75	-	100,00
	Indonesia (SPN2008)	12,49	15,17	-	27,66	11,62	14,26	0,02	25,90	13,78	32,63	0,02	46,43	37,90	62,06	0,04	100,00
	Indonesia (SI1993)	9,29	11,38	-	20,67	9,40	15,72	-	25,12	11,39	42,82	-	54,21	30,08	69,92	-	100,00

Sumber : Survei Struktur Ongkos Usaha Peternakan 2017 oleh Badan Pusat Statistik
Source : Cost Structure of Livestock Household Survey 2017 by BPS-Statistics Indonesia

Tabel 13.13
Table
Persentase Temak Babi Berdasarkan Umur Tahun 2017
Percentage of Pig by Age 2017

No	Provinsi/ Province	Anak (<6 bulan)/ Wearing (<6 month)			Muda (6-12 bulan)/ Yearling (6-12 month)			Dewasa (>12 bulan)/ Mature (>12 month)			Jumlah/ Total						
		Jantan/ Male	Betina/ Female	Jumlah/ Total	Jantan/ Male	Betina/ Female	Jumlah/ Total	Jantan/ Male	Betina/ Female	Jumlah/ Total	Jantan/ Male	Betina/ Female	Jumlah/ Total				
(1)	(2)	(3)	(4)	(5)	(6)	(7)	(8)	(9)	(10)	(11)	(12)	(13)	(14)	(15)	(16)	(17)	(18)
1	Aceh	13,28	14,10	-	27,38	26,60	14,91	-	41,51	11,35	19,76	-	31,11	51,23	48,77	-	100,00
2	Sumut	16,95	16,50	-	33,45	20,97	14,71	-	35,68	10,97	19,90	-	30,87	48,89	51,11	-	100,00
3	Sumbang	9,27	8,68	-	17,95	10,49	18,69	-	29,18	20,69	32,18	-	52,87	40,45	59,55	-	100,00
4	Riau	23,63	28,05	-	51,68	11,70	14,38	-	26,08	4,92	17,32	-	22,24	40,25	59,75	-	100,00
5	Jambi	12,10	11,11	-	23,21	22,58	26,37	-	48,95	12,33	15,51	-	27,84	47,01	52,99	-	100,00
6	Sumsel	7,41	10,45	-	17,86	6,87	29,36	-	36,23	4,07	41,84	-	45,91	18,35	81,65	-	100,00
7	Bengkulu	34,52	38,19	-	72,71	3,13	7,67	-	10,80	2,43	14,06	-	16,49	40,08	59,92	-	100,00
8	Lampung	15,51	19,01	-	34,52	17,21	15,49	-	32,70	10,14	22,64	-	32,78	42,86	57,14	-	100,00
9	Kep. Babel	24,82	42,65	-	67,47	2,55	11,95	-	14,50	1,61	16,42	-	18,03	28,98	71,02	-	100,00
10	Kep. Riau	22,47	15,02	-	37,49	16,32	20,20	-	36,52	3,49	22,50	-	25,99	42,28	57,72	-	100,00
11	DKI Jakarta	-	-	-	-	-	-	-	-	-	-	-	-	-	-	-	-
12	Jabar	5,34	58,55	-	63,89	1,29	16,32	-	17,61	0,80	17,70	-	18,50	7,43	92,57	-	100,00
13	Jateng	18,87	21,54	-	40,41	13,96	22,75	-	36,71	6,21	16,67	-	22,88	39,04	60,96	-	100,00
14	DI Yogyakarta	20,39	31,80	-	52,19	12,99	15,63	-	28,62	3,80	15,39	-	19,19	37,18	62,82	-	100,00
15	Jatim	15,06	10,50	-	25,56	19,13	14,56	-	33,69	22,26	18,49	-	40,75	56,45	43,55	-	100,00
16	Banten	11,36	12,35	-	23,71	20,76	22,94	-	43,70	10,60	21,99	-	32,59	42,72	57,28	-	100,00
17	Bali	25,60	20,60	-	46,20	20,26	10,94	-	31,20	7,35	15,25	-	22,60	53,21	46,79	-	100,00
18	NTB	22,56	23,39	-	45,95	15,79	13,18	-	28,97	7,21	17,87	-	25,08	45,56	54,44	-	100,00
19	NTT	19,04	16,73	-	35,77	13,56	12,10	-	25,66	14,73	23,84	-	38,57	47,33	52,67	-	100,00
20	Kalbar	16,59	17,05	-	33,64	17,88	16,71	-	34,59	13,39	18,38	-	31,77	47,86	52,14	-	100,00
21	Kalteng	18,47	16,24	-	34,71	15,41	12,90	-	28,31	15,31	21,67	-	36,98	49,19	50,81	-	100,00
22	Kalsel	12,28	28,51	-	40,79	14,08	22,68	-	36,76	7,67	14,78	-	22,45	34,03	65,97	-	100,00
23	Kaltim	14,17	11,84	-	26,01	12,63	13,71	-	26,34	16,66	30,99	-	47,65	43,46	56,54	-	100,00
24	Kaltara	14,62	13,91	-	28,53	18,82	14,04	-	32,86	21,99	16,62	-	38,61	55,43	44,57	-	100,00
25	Sulut	23,68	18,46	-	42,14	13,41	21,83	-	35,24	7,13	15,49	-	22,62	44,22	55,78	-	100,00
26	Sulteng	17,97	18,24	-	36,21	13,61	16,18	-	29,79	13,74	20,26	-	34,00	45,32	54,68	-	100,00
27	Sulsel	22,71	17,00	-	39,71	13,26	11,48	-	24,74	19,15	16,40	-	35,55	55,12	44,88	-	100,00
29	Sultra	18,86	20,47	-	39,33	18,61	16,52	-	35,13	10,23	15,31	-	25,54	47,70	52,30	-	100,00
29	Gorontalo	14,18	10,03	-	24,21	21,92	14,82	-	36,74	21,05	18,00	-	39,05	57,15	42,85	-	100,00
30	Sulbar	13,06	14,06	-	27,12	16,92	12,87	-	29,79	18,66	24,43	-	43,09	48,64	51,36	-	100,00
31	Maluku	17,05	14,55	-	31,60	12,67	15,86	-	28,53	15,49	24,38	-	39,87	45,21	54,79	-	100,00
32	Malut	20,63	15,28	-	35,91	17,53	12,48	-	30,01	10,73	23,35	-	34,08	48,89	51,11	-	100,00
33	Papua Barat	15,16	12,90	-	28,06	12,92	17,40	-	30,32	14,66	26,96	-	41,62	42,74	57,26	-	100,00
34	Papua	18,52	15,69	-	34,21	16,67	12,97	-	29,64	15,67	20,48	-	36,15	50,86	49,14	-	100,00
	Indonesia (SOUT2017)	19,47	18,10	-	37,57	16,06	14,28	-	30,34	11,99	20,10	-	32,09	47,52	52,48	-	100,00
	Indonesia (SOUT2014)	19,61	18,39	-	38,00	16,32	13,09	-	29,41	13,01	19,58	-	32,59	48,94	51,06	-	100,00
	Indonesia (SPN2008)	12,71	16,23	3,36	32,30	13,15	15,13	4,45	32,73	10,11	20,68	4,17	34,96	35,98	52,05	11,97	100,00
	Indonesia (ST1993)	12,14	13,22	-	25,36	18,64	13,96	-	32,60	18,61	23,43	-	42,04	49,39	50,61	-	100,00

Sumber : Survei Struktur Ongkos Usaha Peternakan 2017 oleh Badan Pusat Statistik
Source : Cost Structure of Livestock Household Survey 2017 by BPS-Statistics Indonesia

Parameter/Parameter

Tabel 13.14 **Persentase Ternak Ayam Buras Berdasarkan Umur Tahun 2008**
Table Percentage of Native Chicken by Age 2008

(%)

No	Provinsi/Provinces	Anak/Weaning			Muda/Yearling			Dewasa/Mature			Jumlah/Total		
		Jantan/Male	Betina/Female	Jumlah/Total	Jantan/Male	Betina/Female	Jumlah/Total	Jantan/Male	Betina/Female	Jumlah/Total	Jantan/Male	Betina/Female	Jumlah/Total
(1)	(2)	(3)	(4)	(5)	(6)	(7)	(8)	(9)	(10)	(11)	(12)	(13)	(14)
1	Aceh	11,38	19,07	30,45	11,74	20,17	31,91	11,56	26,08	37,64	34,68	65,32	100
2	Sumatera Utara	13,85	22,65	36,5	12,33	21,74	34,07	7,95	21,47	29,42	34,13	65,87	100
3	Sumatera Barat	9,95	19,79	29,72	6,49	15,26	21,76	7,35	41,17	48,52	23,77	76,23	100
4	Riau	11,02	19,76	30,78	13,05	19,98	33,03	11,24	24,95	36,19	35,31	64,69	100
5	Jambi	18,16	24,88	43,04	12,44	20,56	33	6,47	17,48	23,96	37,08	62,92	100
6	Sumatera Selatan	11,67	15,94	27,61	15,34	23,52	38,86	11,4	22,13	33,53	38,4	61,6	100
7	Bengkulu	13,19	29,27	42,46	11,45	17,42	28,87	8,74	19,93	28,67	33,38	66,62	100
8	Lampung	13,59	25,03	38,63	12,23	20,01	32,24	8,59	20,54	29,14	34,41	65,59	100
9	Kepulauan Bangka Belitung	14,12	19,09	33,21	14,36	20,17	34,53	9,38	22,88	32,26	37,86	62,14	100
10	Kepulauan Riau	17,32	23,62	40,94	12,04	17,6	29,63	7,72	21,7	29,43	37,09	62,91	100
11	DKI Jakarta	18,42	25,79	44,21	13,75	15,76	29,51	9,89	16,39	26,28	42,06	57,94	100
12	Jawa Barat	35,5	18,09	53,59	11	15,18	26,18	5,52	14,71	20,23	52,01	47,99	100
13	Jawa Tengah	13,31	27,34	40,65	11,68	20,57	32,25	7,76	19,34	27,1	32,75	67,25	100
14	D I Yogyakarta	15,61	26,63	42,24	11,09	18,53	29,62	8,84	19,3	28,14	35,55	64,45	100
15	Jawa Timur	9,83	18,47	28,31	10,8	19,13	29,94	8,86	32,9	41,75	29,49	70,51	100
16	Banten	38,77	-	38,77	34,71	-	34,71	26,52	-	26,52	100	-	100
17	Bali	18,17	24,66	42,87	10,21	19,59	29,79	10,83	16,55	27,38	39,2	60,8	100
18	Nusa Tenggara Barat	16,35	29,31	45,66	11,67	19,26	30,93	6,29	17,12	12,41	34,31	65,69	100
19	Nusa Tenggara Timur	12,53	18,18	30,71	12,49	21,61	34,1	13,6	21,6	35,2	38,61	61,39	100
20	Kalimantan Barat	14,79	21,41	36,2	14,67	19,76	34,43	10,99	18,39	29,37	40,44	59,56	100
21	Kalimantan Tengah	10,69	18,03	28,71	13,27	22,3	35,57	10,6	25,12	35,71	34,56	65,44	100
22	Kalimantan Selatan	10,57	22,96	33,53	10,68	22,26	32,94	6,46	27,07	33,53	27,72	72,28	100
23	Kalimantan Timur	12,82	20,87	33,69	14,65	21,92	36,57	9,48	20,26	29,74	36,95	63,05	100
24	Sulawesi Utara	10,57	43,97	54,54	13,3	15,39	26,7	6,77	11,99	18,76	28,65	71,35	100
25	Sulawesi Tengah	14,24	18,7	32,94	16,96	19,06	36,02	12,55	18,49	31,04	43,75	56,25	100
26	Sulawesi Selatan	13,94	22,91	36,86	12,29	19,96	32,26	9,43	21,45	30,89	35,67	64,33	100
27	Sulawesi Tenggara	17,51	23,44	40,95	16,18	19,37	35,55	8,19	15,31	23,5	41,89	58,11	100
28	Gorontalo	14,51	21,27	35,78	9,28	15,55	24,87	10,85	28,54	39,39	34,65	65,35	100
29	Sulawesi Barat	15,84	28,76	44,6	8,02	12,52	20,54	12,55	22,31	34,86	36,41	63,59	100
30	Maluku	17,02	19,53	36,55	14,48	17,64	32,12	13,09	18,24	31,33	44,59	55,41	100
31	Maluku Utara	18,84	19,66	38,5	13,77	17,74	31,51	12,25	17,74	29,99	44,86	55,14	100
32	Papua Barat	12,23	22,85	35,07	13,48	19,09	32,56	12,24	20,13	32,37	37,94	62,06	100
33	Papua	19,57	18,97	38,54	12,55	19,13	31,68	10,51	19,27	29,78	42,63	57,37	100
	Indonesia (2008)	14,5	21,64	36,14	12,52	19,38	31,9	9,67	22,29	31,96	36,7	63,3	100
	Indonesia (1993)	-	-	38,68	-	-	29,35	-	-	31,97	-	-	100

Sumber : Survei Rumah Tangga Peternakan Nasional 2008 Badan Pusat Statistik dan Direktorat Jenderal Peternakan

Source : Survey of Livestock Household 2008 by BPS-Statistic Indonesia and Directorate General of Livestock Services

Tabel 13.15 **Persentase Ternak Ayam Ras Petelur Berdasarkan Umur Tahun 2008**
Table **Percentage Of Layer by Age 2008**

(%)

No	Provinsi/Provinces	Anak/Weaning			Muda/Yearling			Dewasa/Mature			Jumlah/Total		
		Jantan/Male	Betina/Female	Jumlah/Total	Jantan/Male	Betina/Female	Jumlah/Total	Jantan/Male	Betina/Female	Jumlah/Total	Jantan/Male	Betina/Female	Jumlah/Total
(1)	(2)	(3)	(4)	(5)	(6)	(7)	(8)	(9)	(10)	(11)	(12)	(13)	(14)
1	Aceh	-	0,29	0,29	-	28,67	28,67	-	71,04	71,04	-	100	100
2	Sumatera Utara	-	0,35	0,35	-	0,32	0,32	-	99,33	99,33	-	100	100
3	Sumatera Barat	-	6,00	6,00	-	11,36	11,36	-	82,64	82,64	-	100	100
4	Riau	-	0,35	0,35	-	5,65	5,65	-	94,01	94,01	-	100	100
5	Jambi	-	0,02	0,02	-	2,28	2,28	-	97,71	97,71	-	100	100
6	Sumatera Selatan	-	9,11	9,11	-	22,77	22,77	-	68,12	68,12	-	100	100
7	Bengkulu	-	-	-	-	7,21	7,21	-	92,79	92,79	-	100	100
8	Lampung	-	0,01	0,01	-	4,38	4,38	-	95,61	95,61	-	100	100
9	Kepulauan Bangka Belitung	-	5,90	5,90	-	38,96	38,96	-	55,14	55,14	-	100	100
10	Kepulauan Riau	-	-	-	-	2,28	2,28	-	97,72	97,72	-	100	100
11	DKI Jakarta	-	-	-	-	-	-	-	-	-	-	-	-
12	Jawa Barat	-	-	-	-	17,75	17,75	-	82,25	82,25	-	100	100
13	Jawa Tengah	-	12,63	12,63	-	15,65	15,65	71,71	-	71,71	-	100	100
14	D I Yogyakarta	-	95,7	95,7	-	16,35	16,35	-	74,08	74,08	-	100	100
15	Jawa Timur	-	11,00	11,00	-	9,70	9,70	-	79,30	79,30	-	100	100
16	Banten	-	0,10	0,10	-	99,34	99,34	-	0,56	0,56	-	100	100
17	Bali	-	5,98	5,98	-	3,77	3,77	-	90,23	90,35	-	100	100
18	Nusa Tenggara Barat	-	0,14	0,14	-	11,26	11,26	-	88,6	88,6	-	100	100
19	Nusa Tenggara Timur	-	-	-	-	15,98	15,98	-	84,02	84,02	-	100	100
20	Kalimantan Barat	-	2,57	2,57	-	22,54	22,54	-	74,89	74,89	-	100	100
21	Kalimantan Tengah	-	0,99	0,99	-	33,8	33,8	-	65,21	65,21	-	100	100
22	Kalimantan Selatan	-	3,60	3,60	-	26,43	26,43	-	69,97	69,67	-	100	100
23	Kalimantan Timur	-	3,39	3,39	-	13,54	13,54	-	83,07	83,07	-	100	100
24	Sulawesi Utara	-	9,04	9,04	-	26,48	26,48	-	64,48	64,48	0,18	99,82	100
25	Sulawesi Tengah	-	13,51	13,51	-	18,43	18,43	-	68,06	68,06	0,47	99,53	100
26	Sulawesi Selatan	-	9,71	9,71	-	13,92	13,92	-	76,37	76,37	-	100	100
27	Sulawesi Tenggara	-	0,50	0,50	-	9,40	9,40	-	70,10	70,10	-	100	100
28	Gorontalo	-	0,47	0,47	-	18,59	18,59	-	80,93	80,93	-	100	100
29	Sulawesi Barat	-	-	-	-	-	-	-	-	-	-	-	-
30	Maluku	-	-	-	-	-	-	-	-	-	-	-	-
31	Maluku Utara	-	5,03	5,03	-	91,61	91,61	-	3,36	3,36	-	100	100
32	Papua Barat	-	1,54	1,54	-	6,94	6,94	-	91,51	91,51	-	100	100
33	Papua	-	-	-	-	-	-	-	-	100	100	-	100
	Indonesia (2008)	-	9,67	9,67	-	11,37	11,37	-	78,96	78,96	-	100	100
	Indonesia (1993)	-	-	11,31	-	-	17,02	-	-	71,67	-	-	100

Sumber : Survei Rumah Tangga Peternakan Nasional 2008 Badan Pusat Statistik dan Direktorat Jenderal Peternakan

Source : Survey of Livestock Household 2008 by BPS-Statistic Indonesia and Directorate General of Livestock Services

Tabel
Table 13.16Persentase Ternak Itik Berdasarkan Umur Tahun 2008
Percentage of Duck by Age 2008

(%)

No	Provinsi/Provinces	Anak/Weaning			Muda/Yearling			Dewasa/Mature			Jumlah/Total		
		Jantan/ Male	Betina/ Female	Jumlah/ Total	Jantan/ Male	Betina/ Female	Jumlah/ Total	Jantan/ Male	Betina/ Female	Jumlah/ Total	Jantan/ Male	Betina/ Female	Jumlah/ Total
(1)	(2)	(3)	(4)	(5)	(6)	(7)	(8)	(9)	(10)	(11)	(12)	(13)	(14)
1	Aceh	2,81	14,43	17,24	6,33	28,62	34,96	9,03	38,78	47,81	18,17	81,83	100
2	Sumatera Utara	5,99	9,24	15,23	5,64	10,69	16,34	9,77	58,67	68,47	21,40	78,60	100
3	Sumatera Barat	2,02	9,25	11,27	4,01	18,42	22,44	6,93	59,96	66,30	12,97	87,03	100
4	Riau	3,17	5,79	8,96	3,90	9,87	13,73	18,38	58,93	77,31	25,44	74,56	100
5	Jambi	1,34	8,68	10,02	3,84	33,66	37,50	5,72	46,77	52,48	10,89	89,11	100
6	Sumatera Selatan	3,35	5,57	8,92	5,97	12,69	18,66	12,08	60,33	72,42	21,41	78,59	100
7	Bengkulu	2,28	4,87	7,16	2,50	7,71	10,20	10,57	72,07	82,64	15,35	84,65	100
8	Lampung	1,98	6,35	8,34	3,66	19,33	22,99	8,19	60,48	68,67	13,83	86,17	100
9	Kepulauan Bangka Belitung	7,23	13,94	21,18	5,39	21,00	26,39	9,05	43,39	52,44	21,67	78,33	100
10	Kepulauan Riau	1,29	11,52	12,81	3,11	10,90	14,01	17,43	55,75	73,18	21,83	78,17	100
11	DKI Jakarta	0,45	31,07	31,52	1,22	2,12	3,34	2,17	62,98	65,14	3,84	96,16	100
12	Jawa Barat	5,41	18,56	13,97	5,54	14,24	19,77	4,44	51,80	56,26	15,40	84,60	100
13	Jawa Tengah	2,68	10,56	13,34	3,50	20,00	23,50	3,47	59,78	63,25	9,66	90,34	100
14	DI Yogyakarta	1,76	2,54	4,30	0,73	1,54	2,27	2,88	90,55	93,43	5,37	94,63	100
15	Jawa Timur	3,94	7,12	11,07	2,68	19,67	22,35	2,26	64,32	66,58	8,88	91,12	100
16	Banten	0,01	15,86	15,88	0,05	10,23	10,28	2,10	71,75	73,85	2,16	97,84	100
17	Bali	13,52	10,64	24,16	29,16	10,61	39,78	3,17	32,89	36,06	45,85	54,15	100
18	Nusa Tenggara Barat	2,37	6,74	9,11	3,61	24,62	28,22	6,46	56,2	62,67	12,44	87,56	100
19	Nusa Tenggara Timur	11,17	13,14	24,41	8,14	13,92	22,06	10,61	42,92	53,53	29,92	70,08	100
20	Kalimantan Barat	5,07	7,95	13,02	9,24	18,17	27,42	13,30	46,27	59,57	27,60	72,40	100
21	Kalimantan Tengah	8,05	11,41	19,46	7,97	14,16	22,13	11,50	46,91	58,41	27,51	72,49	100
22	Kalimantan Selatan	3,77	13,73	17,50	2,29	16,17	18,45	2,49	61,55	64,05	8,54	91,46	100
23	Kalimantan Timur	3,49	11,42	14,91	4,94	11,74	16,72	10,96	57,40	68,37	19,43	80,57	100
24	Sulawesi Utara	3,67	7,35	11,04	7,43	12,81	20,23	9,91	58,83	68,73	21,01	78,99	100
25	Sulawesi Tengah	2,03	19,36	21,39	1,45	10,23	11,68	5,17	61,76	66,93	8,65	91,35	100
26	Sulawesi Selatan	2,10	7,11	9,21	3,68	12,20	15,88	10,55	64,35	74,91	16,34	83,66	100
27	Sulawesi Tenggara	4,91	7,42	15,33	5,09	15,90	20,99	12,22	55,45	66,68	21,22	78,78	100
28	Gorontalo	12,03	15,28	27,71	5,57	8,58	14,15	20,24	38,3	58,64	37,74	62,16	100
29	Sulawesi Barat	3,12	18,09	21,21	8,95	24,31	33,25	4,16	41,37	45,53	16,23	83,77	100
30	Maluku	5,99	7,83	13,82	5,98	11,53	17,51	11,36	57,31	68,67	23,33	76,67	100
31	Maluku Utara	14,35	18,33	32,68	11,37	13,57	24,93	9,97	32,41	41,38	35,69	64,31	100
32	Papua Barat	0,51	4,12	4,63	1,58	18,96	20,55	7,91	66,91	74,83	10,00	90,00	100
33	Papua	5,01	7,90	12,91	2,70	6,07	8,77	14,07	64,26	78,32	21,78	78,22	100
	Indonesia (2008)	3,61	12,16	15,77	4,8	17,07	21,36	4,79	58,08	62,87	12,69	87,31	100
	Indonesia(1993)	-	-	-	-	-	-	-	-	-	-	-	-

Sumber : Survei Rumah Tangga Peternakan Nasional 2008 Badan Pusat Statistik dan Direktorat Jenderal Peternakan

Source : Survey of Livestock Household 2008 by BPS-Statistic Indonesia and Directorate General of Livestock Services

Tabel 13.17a Rata-Rata Berat Hidup dan Hasil Produksi Sapi Potong Lokal yang Dipotong Menurut Provinsi Tahun 2023
Table Average Live Weight and Production of Local Cattle Slaughtered by Province In 2023

(Kg per Ekor/Kg per Head)

No.	Provinsi/ Province	Berat Hidup Live Weight	Karkas Carcas	Daging Meat	Jeroan Innard	Kulit Basah Leather	Lainnya Others
(1)	(2)	(3)	(4)	(5)	(6)	(7)	(8)
1	Aceh	306,07	153,74	115,30	29,30	21,83	32,53
2	Sumatera Utara	332,40	165,32	123,43	31,80	25,58	31,29
3	Sumatera Barat	471,79	249,12	190,34	49,14	39,78	43,91
4	Riau	384,94	194,10	145,65	39,17	29,15	33,82
5	Jambi	287,24	149,54	110,03	23,91	19,80	23,23
6	Sumatera Selatan	338,54	178,67	128,37	32,43	22,45	31,83
7	Bengkulu	239,46	125,47	95,51	25,05	18,75	23,33
8	Lampung	403,53	201,81	151,16	35,00	28,14	36,41
9	Kepulauan Bangka Belitung	285,28	146,98	109,46	28,10	20,47	23,66
10	Kepulauan Riau	375,73	191,93	145,87	43,84	31,23	33,56
11	DKI Jakarta	369,88	169,13	132,92	33,07	25,82	29,98
12	Jawa Barat	391,23	199,22	151,12	37,41	26,64	34,59
13	Jawa Tengah	450,33	232,17	175,77	46,21	34,57	42,71
14	DI Yogyakarta	400,98	192,26	146,36	35,22	30,32	33,05
15	Jawa Timur	430,82	221,04	165,82	41,30	30,56	36,03
16	Banten	483,01	280,57	222,13	45,75	38,92	49,19
17	Bali	298,75	161,63	125,10	33,45	27,41	30,48
18	Nusa Tenggara Barat	277,04	149,04	113,96	27,65	23,29	26,87
19	Nusa Tenggara Timur	222,99	114,06	86,11	24,65	15,43	18,57
20	Kalimantan Barat	298,56	160,54	119,48	30,76	23,69	29,13
21	Kalimantan Tengah	376,89	176,43	131,30	33,47	25,10	31,73
22	Kalimantan Selatan	351,12	176,06	130,12	29,52	21,56	29,54
23	Kalimantan Timur	265,60	144,25	105,28	28,17	18,77	23,87
24	Kalimantan Utara	299,54	149,89	112,30	26,59	18,77	25,72
25	Sulawesi Utara	294,27	148,46	111,23	23,57	17,14	23,49
26	Sulawesi Tengah	224,04	122,45	95,19	27,53	22,04	23,80
27	Sulawesi Selatan	240,52	122,20	92,61	23,24	19,24	22,19
28	Sulawesi Tenggara	237,57	123,65	91,70	23,64	18,26	21,45
29	Gorontalo	199,78	94,06	70,90	19,31	15,07	17,83
30	Sulawesi Barat	206,38	106,27	80,30	18,66	15,63	17,56
31	Maluku	327,72	174,53	130,44	36,56	29,43	29,52
32	Maluku Utara	186,01	87,31	64,42	16,11	15,16	14,84
33	Papua Barat	380,39	201,82	152,70	40,12	25,20	36,19
34	Papua Barat Daya	200,90	103,05	80,40	18,04	13,06	20,25
35	Papua	271,00	139,10	105,15	27,41	19,68	25,16
36	Papua Selatan	351,63	172,35	129,07	34,33	25,22	32,28
37	Papua Tengah	250,00	100,00	80,00	20,00	10,00	15,00
38	Papua Pegunungan	-	-	-	-	-	-
	Indonesia	374,42	193,87	146,39	36,87	27,88	33,43

Sumber: BPS RI (Statistik Pemotongan Ternak 2023)

Parameter/Parameter

Tabel 13.17b Rata-Rata Berat Hidup dan Hasil Produksi Sapi Potong Lokal yang Dipotong Menurut Provinsi Jan-Jul 2024
Table Average Live Weight and Production of Local Cattle Slaughtered by Province Jan-Jul 2024

(Kg per Ekor/Kg per Head)

No.	Provinsi/ Province	Berat Hidup Live Weight	Karkas Carcas	Daging Meat	Jeroan Innard	Kulit Basah Leather	Lainnya Others
(1)	(2)	(3)	(4)	(5)	(6)	(7)	(8)
1	Aceh	332,44	162,98	120,98	32,34	24,04	34,21
2	Sumatera Utara	313,95	157,15	116,46	30,83	23,90	27,68
3	Sumatera Barat	450,78	253,35	195,86	50,63	39,53	51,58
4	Riau	398,09	205,04	152,71	41,74	30,62	36,26
5	Jambi	275,62	145,08	105,44	23,92	19,40	23,08
6	Sumatera Selatan	340,86	178,79	127,06	32,46	22,61	31,65
7	Bengkulu	266,00	144,17	110,20	29,48	21,72	26,29
8	Lampung	403,37	201,77	152,89	36,83	28,91	35,99
9	Kepulauan Bangka Belitung	429,29	218,91	162,14	42,54	34,20	41,08
10	Kepulauan Riau	401,77	212,76	159,93	41,06	31,50	38,67
11	DKI Jakarta	381,37	175,83	137,91	33,15	25,00	31,89
12	Jawa Barat	401,63	204,97	155,77	38,75	27,80	35,99
13	Jawa Tengah	455,04	233,22	175,41	46,54	33,96	43,19
14	DI Yogyakarta	401,15	194,47	150,59	35,04	29,12	33,82
15	Jawa Timur	427,16	215,26	161,60	38,21	30,94	35,30
16	Banten	493,34	289,13	230,62	44,98	42,26	52,57
17	Bali	314,86	166,60	129,06	35,97	27,82	29,60
18	Nusa Tenggara Barat	280,84	150,31	115,11	27,80	23,45	26,87
19	Nusa Tenggara Timur	227,36	115,79	87,04	25,38	15,53	18,94
20	Kalimantan Barat	273,56	150,90	113,88	25,20	19,59	23,91
21	Kalimantan Tengah	352,41	164,52	121,23	30,64	22,63	29,15
22	Kalimantan Selatan	326,34	169,08	125,42	29,61	22,03	28,74
23	Kalimantan Timur	270,20	143,32	110,29	28,78	19,52	24,40
24	Kalimantan Utara	314,74	157,39	117,86	27,77	23,90	28,13
25	Sulawesi Utara	266,63	136,21	102,92	22,07	16,05	21,10
26	Sulawesi Tengah	210,43	117,31	91,73	26,91	21,67	23,01
27	Sulawesi Selatan	238,57	121,32	92,05	22,26	18,02	21,94
28	Sulawesi Tenggara	237,57	125,68	93,53	23,11	17,85	21,43
29	Gorontalo	223,81	118,22	92,44	27,09	21,44	22,96
30	Sulawesi Barat	206,40	104,87	78,82	18,44	14,69	17,85
31	Maluku	205,28	122,17	93,00	25,10	21,61	21,70
32	Maluku Utara	187,57	85,58	65,47	16,37	15,75	15,03
33	Papua Barat	300,93	159,18	122,13	32,22	27,80	28,10
34	Papua Barat Daya	198,87	96,67	75,10	15,84	13,14	20,09
35	Papua	229,23	112,77	86,72	24,96	19,17	21,53
36	Papua Selatan	226,93	113,42	86,36	23,54	18,89	22,30
37	Papua Tengah	250,00	100,00	80,00	22,88	12,88	15,00
38	Papua Pegunungan	-	-	-	-	-	-
	Indonesia	373,54	192,72	145,72	36,21	28,16	33,80

Sumber: BPS RI (Statistik Pemotongan Ternak 2024)

Tabel 13.18a Rata-Rata Berat Hidup dan Hasil Produksi Sapi Potong Ex-Impor yang Dipotong Menurut Provinsi Tahun 2023
Table Average Live Weight and Production of Ex-Imported Cattle Slaughtered by Province in 2023

(Kg per Ekor/Kg per Head)

No.	Provinsi/ Province	Berat Hidup Live Weight	Karkas Carcas	Daging Meat	Jeroan Innard	Kulit Basah Leather	Lainnya Others
(1)	(2)	(3)	(4)	(5)	(6)	(7)	(8)
1	Aceh	447,28	259,28	183,80	43,24	29,24	47,08
2	Sumatera Utara	477,72	226,20	166,75	42,62	32,16	41,56
3	Sumatera Barat	488,97	259,40	197,43	50,24	44,46	43,83
4	Riau	429,70	217,54	161,23	43,00	29,39	41,60
5	Jambi	433,93	221,87	163,65	34,86	34,86	32,15
6	Sumatera Selatan	520,23	264,91	193,58	56,46	46,05	52,69
7	Bengkulu	447,37	232,89	176,58	46,45	37,29	47,71
8	Lampung	499,16	274,08	209,87	53,60	42,16	53,96
9	Kepulauan Bangka Belitung	526,86	290,53	219,87	61,25	41,46	55,35
10	Kepulauan Riau	399,50	202,00	151,50	30,50	26,67	29,83
11	DKI Jakarta	420,10	210,30	157,35	41,81	28,60	41,81
12	Jawa Barat	506,29	252,01	183,90	51,60	34,25	54,91
13	Jawa Tengah	458,08	255,17	194,25	54,37	40,01	46,75
14	DI Yogyakarta	-	-	-	-	-	-
15	Jawa Timur	463,33	235,26	180,12	47,90	36,04	46,33
16	Banten	499,99	281,74	220,61	47,34	32,09	43,90
17	Bali	-	-	-	-	-	-
18	Nusa Tenggara Barat	-	-	-	-	-	-
19	Nusa Tenggara Timur	-	-	-	-	-	-
20	Kalimantan Barat	420,75	210,26	147,96	51,02	31,06	49,15
21	Kalimantan Tengah	400,00	175,00	123,00	35,00	30,00	25,00
22	Kalimantan Selatan	299,44	174,35	124,02	40,01	17,77	41,46
23	Kalimantan Timur	350,00	155,00	110,00	31,00	31,00	31,00
24	Kalimantan Utara	-	-	-	-	-	-
25	Sulawesi Utara	-	-	-	-	-	-
26	Sulawesi Tengah	278,88	166,00	132,00	41,31	32,71	34,38
27	Sulawesi Selatan	292,29	145,71	109,71	23,57	16,00	21,86
28	Sulawesi Tenggara	350,00	175,00	132,00	35,00	25,00	35,00
29	Gorontalo	683,33	331,33	248,67	66,00	49,67	63,00
30	Sulawesi Barat	-	-	-	-	-	-
31	Maluku	-	-	-	-	-	-
32	Maluku Utara	-	-	-	-	-	-
33	Papua Barat	-	-	-	-	-	-
34	Papua Barat Daya	-	-	-	-	-	-
35	Papua	-	-	-	-	-	-
36	Papua Selatan	-	-	-	-	-	-
37	Papua Tengah	-	-	-	-	-	-
38	Papua Pegunungan	-	-	-	-	-	-
	Indonesia	485,54	249,53	185,93	48,84	33,62	49,27

Sumber: BPS RI (Statistik Pemotongan Ternak 2023)

Parameter/Parameter

Tabel 13.18b Rata-Rata Berat Hidup dan Hasil Produksi Sapi Potong Ex-Import yang Dipotong Menurut Provinsi Jan-Jul 2024
Table Average Live Weight and Production of Ex-Imported Cattle Slaughtered by Province Jan-Jul 2024

(Kg per Ekor/Kg per Head)

No.	Provinsi/ Province	Berat Hidup Live Weight	Karkas Carcas	Daging Meat	Jeroan Innard	Kulit Basah Leather	Lainnya Others
(1)	(2)	(3)	(4)	(5)	(6)	(7)	(8)
1	Aceh	450,03	257,91	182,63	42,66	28,78	46,53
2	Sumatera Utara	486,56	223,57	161,83	41,64	32,71	39,54
3	Sumatera Barat	500,60	270,79	206,85	52,74	47,58	46,06
4	Riau	423,26	216,83	158,77	41,13	29,20	40,60
5	Jambi	440,35	224,27	166,54	33,82	35,94	30,98
6	Sumatera Selatan	500,00	274,64	206,67	46,92	44,01	47,97
7	Bengkulu	348,72	189,23	142,56	39,49	35,51	39,49
8	Lampung	482,82	261,88	200,33	52,07	41,54	53,55
9	Kepulauan Bangka Belitung	537,59	296,76	225,95	60,83	42,21	54,99
10	Kepulauan Riau	-	-	-	-	-	-
11	DKI Jakarta	400,00	201,44	150,95	39,96	29,96	39,96
12	Jawa Barat	513,23	256,59	187,37	51,30	34,73	55,76
13	Jawa Tengah	435,11	244,53	183,62	50,07	32,95	44,87
14	DI Yogyakarta	-	-	-	-	-	-
15	Jawa Timur	502,83	248,52	184,95	47,28	35,31	49,09
16	Banten	494,33	258,67	200,52	45,07	33,06	43,21
17	Bali	-	-	-	-	-	-
18	Nusa Tenggara Barat	-	-	-	-	-	-
19	Nusa Tenggara Timur	-	-	-	-	-	-
20	Kalimantan Barat	420,00	210,00	147,00	52,00	31,00	50,00
21	Kalimantan Tengah	450,00	180,00	126,00	27,00	36,00	26,00
22	Kalimantan Selatan	307,53	179,08	125,59	39,53	19,36	34,85
23	Kalimantan Timur	-	-	-	-	-	-
24	Kalimantan Utara	-	-	-	-	-	-
25	Sulawesi Utara	-	-	-	-	-	-
26	Sulawesi Tengah	-	-	-	-	-	-
27	Sulawesi Selatan	-	-	-	-	-	-
28	Sulawesi Tenggara	-	-	-	-	-	-
29	Gorontalo	-	-	-	-	-	-
30	Sulawesi Barat	-	-	-	-	-	-
31	Maluku	-	-	-	-	-	-
32	Maluku Utara	-	-	-	-	-	-
33	Papua Barat	-	-	-	-	-	-
34	Papua Barat Daya	-	-	-	-	-	-
35	Papua	-	-	-	-	-	-
36	Papua Selatan	-	-	-	-	-	-
37	Papua Tengah	-	-	-	-	-	-
38	Papua Pegunungan	-	-	-	-	-	-
	Indonesia	485,43	246,61	183,40	47,60	34,00	49,11

Sumber: BPS RI (Statistik Pemotongan Ternak 2024)

Tabel 13.19a Rata-Rata Berat Hidup dan Hasil Produksi Sapi Perah yang Dipotong Menurut Provinsi Tahun 2023
Table Average Live Weight and Production of Dairy Cattle Slaughtered by Province in 2023

(Kg per Ekor/Kg per Head)

No.	Provinsi/ Province	Berat Hidup Live Weight	Karkas Carcas	Daging Meat	Jeroan Innard	Kulit Basah Leather	Lainnya Others
(1)	(2)	(3)	(4)	(5)	(6)	(7)	(8)
1	Aceh	-	-	-	-	-	-
2	Sumatera Utara	539,38	292,16	222,53	62,29	43,48	51,41
3	Sumatera Barat	480,67	240,33	180,50	52,94	38,28	48,11
4	Riau	-	-	-	-	-	-
5	Jambi	464,00	271,00	190,00	41,00	28,00	38,00
6	Sumatera Selatan	-	-	-	-	-	-
7	Bengkulu	-	-	-	-	-	-
8	Lampung	-	-	-	-	-	-
9	Kepulauan Bangka Belitung	-	-	-	-	-	-
10	Kepulauan Riau	-	-	-	-	-	-
11	DKI Jakarta	-	-	-	-	-	-
12	Jawa Barat	470,15	248,54	186,68	48,08	33,18	46,81
13	Jawa Tengah	476,24	244,76	180,66	46,92	41,52	48,23
14	DI Yogyakarta	408,13	204,25	147,06	33,94	32,75	29,19
15	Jawa Timur	509,90	253,25	184,78	51,09	37,19	39,46
16	Banten	-	-	-	-	-	-
17	Bali	-	-	-	-	-	-
18	Nusa Tenggara Barat	-	-	-	-	-	-
19	Nusa Tenggara Timur	-	-	-	-	-	-
20	Kalimantan Barat	-	-	-	-	-	-
21	Kalimantan Tengah	-	-	-	-	-	-
22	Kalimantan Selatan	-	-	-	-	-	-
23	Kalimantan Timur	-	-	-	-	-	-
24	Kalimantan Utara	-	-	-	-	-	-
25	Sulawesi Utara	-	-	-	-	-	-
26	Sulawesi Tengah	-	-	-	-	-	-
27	Sulawesi Selatan	-	-	-	-	-	-
28	Sulawesi Tenggara	-	-	-	-	-	-
29	Gorontalo	-	-	-	-	-	-
30	Sulawesi Barat	-	-	-	-	-	-
31	Maluku	-	-	-	-	-	-
32	Maluku Utara	-	-	-	-	-	-
33	Papua Barat	-	-	-	-	-	-
34	Papua Barat Daya	-	-	-	-	-	-
35	Papua	-	-	-	-	-	-
36	Papua Selatan	-	-	-	-	-	-
37	Papua Tengah	-	-	-	-	-	-
38	Papua Pegunungan	-	-	-	-	-	-
	Indonesia	498,00	251,73	185,11	50,09	37,21	42,32

Sumber: BPS RI (Statistik Potongan Ternak 2023)

Parameter/Parameter

Tabel 13.19b Rata-Rata Berat Hidup dan Hasil Produksi Sapi Perah yang Dipotong Menurut Provinsi Jan-Jul 2024
Table Average Live Weight and Production of Dairy Cattle Slaughtered by Province Jan-Jul 2024

(Kg per Ekor/Kg per Head)

No.	Provinsi/ Province	Berat Hidup Live Weight	Karkas Carcas	Daging Meat	Jeroan Innard	Kulit Basah Leather	Lainnya Others
(1)	(2)	(3)	(4)	(5)	(6)	(7)	(8)
1	Aceh	-	-	-	-	-	-
2	Sumatera Utara	645,71	385,71	301,64	85,14	58,71	65,21
3	Sumatera Barat	506,80	253,70	190,90	55,80	40,50	50,80
4	Riau	-	-	-	-	-	-
5	Jambi	-	-	-	-	-	-
6	Sumatera Selatan	-	-	-	-	-	-
7	Bengkulu	-	-	-	-	-	-
8	Lampung	-	-	-	-	-	-
9	Kepulauan Bangka Belitung	-	-	-	-	-	-
10	Kepulauan Riau	-	-	-	-	-	-
11	DKI Jakarta	-	-	-	-	-	-
12	Jawa Barat	448,89	231,83	176,30	44,80	33,50	43,67
13	Jawa Tengah	429,50	214,21	158,18	41,09	34,87	44,10
14	DI Yogyakarta	428,63	214,13	154,25	35,63	34,25	30,88
15	Jawa Timur	524,06	256,04	186,58	51,78	37,88	41,21
16	Banten	-	-	-	-	-	-
17	Bali	-	-	-	-	-	-
18	Nusa Tenggara Barat	-	-	-	-	-	-
19	Nusa Tenggara Timur	-	-	-	-	-	-
20	Kalimantan Barat	-	-	-	-	-	-
21	Kalimantan Tengah	-	-	-	-	-	-
22	Kalimantan Selatan	-	-	-	-	-	-
23	Kalimantan Timur	-	-	-	-	-	-
24	Kalimantan Utara	-	-	-	-	-	-
25	Sulawesi Utara	-	-	-	-	-	-
26	Sulawesi Tengah	-	-	-	-	-	-
27	Sulawesi Selatan	443,33	243,33	175,00	53,33	38,33	56,67
28	Sulawesi Tenggara	-	-	-	-	-	-
29	Gorontalo	-	-	-	-	-	-
30	Sulawesi Barat	-	-	-	-	-	-
31	Maluku	-	-	-	-	-	-
32	Maluku Utara	-	-	-	-	-	-
33	Papua Barat	-	-	-	-	-	-
34	Papua Barat Daya	-	-	-	-	-	-
35	Papua	-	-	-	-	-	-
36	Papua Selatan	-	-	-	-	-	-
37	Papua Tengah	-	-	-	-	-	-
38	Papua Pegunungan	-	-	-	-	-	-
	Indonesia	494,27	244,79	180,20	48,75	36,58	42,21

Sumber: BPS RI (Statistik Pematongan Ternak 2024)

Tabel 13.20a Rata-Rata Berat Hidup dan Hasil Produksi Kerbau yang Dipotong Menurut Provinsi Tahun 2023
Table Average Live Weight and Production of Buffalo Slaughtered by Province in 2023

(Kg per Ekor/Kg per Head)

No.	Provinsi/ Province	Berat Hidup Live Weight	Karkas Carcas	Daging Meat	Jeroan Innard	Kulit Basah Leather	Lainnya Others
(1)	(2)	(3)	(4)	(5)	(6)	(7)	(8)
1	Aceh	315,76	157,22	121,96	33,09	25,63	31,32
2	Sumatera Utara	340,73	190,37	143,55	36,65	28,62	36,70
3	Sumatera Barat	457,31	244,38	184,02	48,44	39,84	42,78
4	Riau	379,56	188,21	140,77	35,94	32,42	33,70
5	Jambi	285,02	143,06	103,46	23,87	19,70	24,39
6	Sumatera Selatan	423,20	229,82	180,21	45,86	34,40	44,52
7	Bengkulu	265,23	145,91	112,62	31,37	22,24	29,10
8	Lampung	-	-	-	-	-	-
9	Kepulauan Bangka Belitung	-	-	-	-	-	-
10	Kepulauan Riau	-	-	-	-	-	-
11	DKI Jakarta	-	-	-	-	-	-
12	Jawa Barat	448,48	203,11	155,21	40,13	30,64	36,81
13	Jawa Tengah	366,28	174,71	126,95	31,14	28,36	33,12
14	DI Yogyakarta	170,00	85,00	60,00	14,00	14,00	12,00
15	Jawa Timur	-	-	-	-	-	-
16	Banten	318,91	150,84	143,06	37,67	31,26	31,82
17	Bali	-	-	-	-	-	-
18	Nusa Tenggara Barat	286,56	138,56	106,52	25,35	23,21	25,13
19	Nusa Tenggara Timur	285,18	147,22	106,27	31,33	24,12	30,04
20	Kalimantan Barat	218,11	121,14	92,58	21,49	19,64	21,85
21	Kalimantan Tengah	364,89	175,05	122,85	36,90	28,45	35,17
22	Kalimantan Selatan	303,16	155,74	113,82	28,81	19,53	32,27
23	Kalimantan Timur	347,49	156,15	115,26	29,91	27,27	30,16
24	Kalimantan Utara	-	-	-	-	-	-
25	Sulawesi Utara	-	-	-	-	-	-
26	Sulawesi Tengah	-	-	-	-	-	-
27	Sulawesi Selatan	321,65	175,02	131,73	34,22	26,16	32,54
28	Sulawesi Tenggara	350,00	210,00	168,00	52,00	42,00	31,00
29	Gorontalo	-	-	-	-	-	-
30	Sulawesi Barat	350,00	180,00	135,00	27,00	18,00	27,00
31	Maluku	327,80	169,40	123,40	28,80	19,00	27,40
32	Maluku Utara	-	-	-	-	-	-
33	Papua Barat	-	-	-	-	-	-
34	Papua Barat Daya	-	-	-	-	-	-
35	Papua	-	-	-	-	-	-
36	Papua Selatan	340,56	171,08	132,04	28,60	17,98	24,83
37	Papua Tengah	-	-	-	-	-	-
38	Papua Pegunungan	-	-	-	-	-	-
	Indonesia	330,86	169,67	127,07	32,01	26,38	31,34

Sumber: BPS RI (Statistik Pematongan Ternak 2023)

Parameter/Parameter

Tabel 13.20b Rata-Rata Berat Hidup dan Hasil Produksi Kerbau yang Dipotong Menurut Provinsi Jan-Jul 2024
Table Average Live Weight and Production of Buffalo Slaughtered by Province Jan-Jul 2024

(Kg per Ekor/Kg per Head)

No.	Provinsi/ Province	Berat Hidup Live Weight	Karkas Carcas	Daging Meat	Jeroan Innard	Kulit Basah Leather	Lainnya Others
(1)	(2)	(3)	(4)	(5)	(6)	(7)	(8)
1	Aceh	318,64	164,21	124,87	33,68	24,92	33,22
2	Sumatera Utara	311,09	168,01	125,23	35,07	26,58	31,29
3	Sumatera Barat	447,87	241,40	179,55	48,06	40,02	41,73
4	Riau	422,50	233,00	178,19	48,16	38,38	41,14
5	Jambi	347,04	165,25	120,65	29,04	27,59	25,98
6	Sumatera Selatan	507,14	276,00	220,14	46,86	49,71	44,71
7	Bengkulu	300,15	168,66	129,87	35,95	25,79	31,68
8	Lampung	-	-	-	-	-	-
9	Kepulauan Bangka Belitung	-	-	-	-	-	-
10	Kepulauan Riau	-	-	-	-	-	-
11	DKI Jakarta	-	-	-	-	-	-
12	Jawa Barat	504,38	240,98	184,30	37,98	36,98	37,55
13	Jawa Tengah	348,75	166,92	121,67	29,62	28,97	33,63
14	DI Yogyakarta	-	-	-	-	-	-
15	Jawa Timur	-	-	-	-	-	-
16	Banten	251,30	134,27	104,41	29,34	22,17	26,13
17	Bali	-	-	-	-	-	-
18	Nusa Tenggara Barat	295,27	137,14	104,74	23,99	22,18	23,70
19	Nusa Tenggara Timur	335,82	174,97	125,08	38,02	29,54	35,69
20	Kalimantan Barat	222,16	123,63	94,83	21,31	20,08	20,84
21	Kalimantan Tengah	363,00	174,10	122,20	43,00	34,10	40,10
22	Kalimantan Selatan	343,64	177,08	128,70	34,32	23,17	35,78
23	Kalimantan Timur	334,31	155,26	120,84	30,33	23,57	29,30
24	Kalimantan Utara	-	-	-	-	-	-
25	Sulawesi Utara	-	-	-	-	-	-
26	Sulawesi Tengah	-	-	-	-	-	-
27	Sulawesi Selatan	288,83	159,58	124,50	30,71	23,08	29,08
28	Sulawesi Tenggara	-	-	-	-	-	-
29	Gorontalo	-	-	-	-	-	-
30	Sulawesi Barat	-	-	-	-	-	-
31	Maluku	334,11	174,00	126,44	30,67	22,33	30,33
32	Maluku Utara	-	-	-	-	-	-
33	Papua Barat	-	-	-	-	-	-
34	Papua Barat Daya	-	-	-	-	-	-
35	Papua	-	-	-	-	-	-
36	Papua Selatan	338,29	186,90	144,86	37,05	27,19	40,10
37	Papua Tengah	-	-	-	-	-	-
38	Papua Pegunungan	-	-	-	-	-	-
	Indonesia	341,59	174,05	129,64	33,71	28,20	31,27

Sumber: BPS RI (Statistik Pemotongan Ternak 2024)

Tabel 13.21a Rata-Rata Berat Hidup dan Hasil Produksi Kuda yang Dipotong Menurut Provinsi Tahun 2022
Table Average Live Weight and Production of Horses Slaughtered by Province in 2022

(Kg per Ekor/Kg per Head)

No.	Provinsi/ Province	Berat Hidup Live Weight	Karkas Carcas	Daging Meat	Jeroan Innard	Kulit Basah Leather	Lainnya Others
(1)	(2)	(3)	(4)	(5)	(6)	(7)	(8)
1	Aceh	-	-	-	-	-	-
2	Sumatera Utara	205,37	93,81	71,87	18,62	17,92	21,54
3	Sumatera Barat	347,27	188,09	141,09	35,82	30,64	34,91
4	Riau	-	-	-	-	-	-
5	Jambi	-	-	-	-	-	-
6	Sumatera Selatan	-	-	-	-	-	-
7	Bengkulu	-	-	-	-	-	-
8	Lampung	-	-	-	-	-	-
9	Kepulauan Bangka Belitung	-	-	-	-	-	-
10	Kepulauan Riau	-	-	-	-	-	-
11	DKI Jakarta	-	-	-	-	-	-
12	Jawa Barat	-	-	-	-	-	-
13	Jawa Tengah	-	-	-	-	-	-
14	DI Yogyakarta	-	-	-	-	-	-
15	Jawa Timur	-	-	-	-	-	-
16	Banten	-	-	-	-	-	-
17	Bali	-	-	-	-	-	-
18	Nusa Tenggara Barat	252,41	131,39	98,43	22,37	19,65	25,08
19	Nusa Tenggara Timur	-	-	-	-	-	-
20	Kalimantan Barat	-	-	-	-	-	-
21	Kalimantan Tengah	-	-	-	-	-	-
22	Kalimantan Selatan	-	-	-	-	-	-
23	Kalimantan Timur	-	-	-	-	-	-
24	Kalimantan Utara	-	-	-	-	-	-
25	Sulawesi Utara	-	-	-	-	-	-
26	Sulawesi Tengah	-	-	-	-	-	-
27	Sulawesi Selatan	223,58	124,76	92,54	22,30	16,24	22,21
28	Sulawesi Tenggara	-	-	-	-	-	-
29	Gorontalo	-	-	-	-	-	-
30	Sulawesi Barat	-	-	-	-	-	-
31	Maluku	-	-	-	-	-	-
32	Maluku Utara	-	-	-	-	-	-
33	Papua Barat	-	-	-	-	-	-
34	Papua Barat Daya	-	-	-	-	-	-
35	Papua	-	-	-	-	-	-
36	Papua Selatan	-	-	-	-	-	-
37	Papua Tengah	-	-	-	-	-	-
38	Papua Pegunungan	-	-	-	-	-	-
	Indonesia	222,87	119,07	88,91	21,66	17,01	22,40

Sumber: BPS RI (Statistik Potongan Ternak 2023)

Parameter/Parameter

Tabel 13.21b Rata-Rata Berat Hidup dan Hasil Produksi Kuda yang Dipotong Menurut Provinsi Jan-Jul 2024
Table Average Live Weight and Production of Horses Slaughtered by Province Jan-Jul 2024

(Kg per Ekor/Kg per Head)

No.	Provinsi/ Province	Berat Hidup Live Weight	Karkas Carcas	Daging Meat	Jeroan Innard	Kulit Basah Leather	Lainnya Others
(1)	(2)	(3)	(4)	(5)	(6)	(7)	(8)
1	Aceh	-	-	-	-	-	-
2	Sumatera Utara	203,88	95,31	73,03	20,00	15,80	17,11
3	Sumatera Barat	390,00	214,00	160,00	45,33	37,33	46,00
4	Riau	-	-	-	-	-	-
5	Jambi	-	-	-	-	-	-
6	Sumatera Selatan	-	-	-	-	-	-
7	Bengkulu	-	-	-	-	-	-
8	Lampung	-	-	-	-	-	-
9	Kepulauan Bangka Belitung	-	-	-	-	-	-
10	Kepulauan Riau	-	-	-	-	-	-
11	DKI Jakarta	-	-	-	-	-	-
12	Jawa Barat	-	-	-	-	-	-
13	Jawa Tengah	-	-	-	-	-	-
14	DI Yogyakarta	-	-	-	-	-	-
15	Jawa Timur	-	-	-	-	-	-
16	Banten	-	-	-	-	-	-
17	Bali	-	-	-	-	-	-
18	Nusa Tenggara Barat	247,05	128,73	97,00	22,14	19,27	24,82
19	Nusa Tenggara Timur	-	-	-	-	-	-
20	Kalimantan Barat	-	-	-	-	-	-
21	Kalimantan Tengah	-	-	-	-	-	-
22	Kalimantan Selatan	-	-	-	-	-	-
23	Kalimantan Timur	-	-	-	-	-	-
24	Kalimantan Utara	-	-	-	-	-	-
25	Sulawesi Utara	-	-	-	-	-	-
26	Sulawesi Tengah	-	-	-	-	-	-
27	Sulawesi Selatan	222,33	123,40	92,17	24,01	15,38	23,15
28	Sulawesi Tenggara	-	-	-	-	-	-
29	Gorontalo	-	-	-	-	-	-
30	Sulawesi Barat	-	-	-	-	-	-
31	Maluku	-	-	-	-	-	-
32	Maluku Utara	-	-	-	-	-	-
33	Papua Barat	-	-	-	-	-	-
34	Papua Barat Daya	-	-	-	-	-	-
35	Papua	-	-	-	-	-	-
36	Papua Selatan	-	-	-	-	-	-
37	Papua Tengah	-	-	-	-	-	-
38	Papua Pegunungan	-	-	-	-	-	-
	Indonesia	220,80	118,63	89,01	23,26	15,77	22,17

Sumber: BPS RI (Statistik Potongan Ternak 2024)

Tabel 13.22a Rata-Rata Berat Hidup dan Hasil Produksi Kambing yang Dipotong Menurut Provinsi Tahun 2023
Table Average Live Weight and Production of Goats Slaughtered by Province in 2023

(Kg per Ekor/Kg per Head)

No.	Provinsi/ Province	Berat Hidup Live Weight	Karkas Carcas	Daging Meat	Jeroan Innard	Kulit Basah Leather	Lainnya Others
(1)	(2)	(3)	(4)	(5)	(6)	(7)	(8)
1	Aceh	25,29	10,17	8,12	2,05	2,04	2,03
2	Sumatera Utara	38,40	18,03	13,25	3,46	2,51	3,41
3	Sumatera Barat	-	-	-	-	-	-
4	Riau	40,66	17,24	12,34	3,39	2,98	3,39
5	Jambi	31,15	15,17	11,88	2,99	2,23	2,94
6	Sumatera Selatan	-	-	-	-	-	-
7	Bengkulu	87,88	43,72	33,15	8,81	5,70	7,42
8	Lampung	32,67	14,89	11,26	3,09	2,15	2,90
9	Kepulauan Bangka Belitung	-	-	-	-	-	-
10	Kepulauan Riau	34,37	13,97	10,93	3,20	1,97	2,87
11	DKI Jakarta	36,33	13,88	10,35	2,91	2,16	2,75
12	Jawa Barat	17,46	6,20	4,74	1,33	1,18	1,43
13	Jawa Tengah	33,36	16,33	11,72	3,54	2,76	3,05
14	DI Yogyakarta	20,03	8,02	6,01	2,00	1,01	2,00
15	Jawa Timur	27,04	13,16	9,47	2,71	2,08	2,15
16	Banten	-	-	-	-	-	-
17	Bali	-	-	-	-	-	-
18	Nusa Tenggara Barat	34,95	14,09	10,76	2,88	2,32	2,72
19	Nusa Tenggara Timur	40,72	18,47	14,30	4,07	3,12	3,73
20	Kalimantan Barat	30,00	15,00	12,00	3,00	2,00	3,00
21	Kalimantan Tengah	36,91	15,73	11,61	3,56	2,04	3,37
22	Kalimantan Selatan	-	-	-	-	-	-
23	Kalimantan Timur	29,00	14,00	10,00	3,00	2,00	3,00
24	Kalimantan Utara	50,00	25,00	18,00	5,00	5,00	5,00
25	Sulawesi Utara	-	-	-	-	-	-
26	Sulawesi Tengah	-	-	-	-	-	-
27	Sulawesi Selatan	51,49	25,30	19,42	3,88	2,88	3,88
28	Sulawesi Tenggara	61,50	27,50	20,00	6,50	3,00	4,50
29	Gorontalo	-	-	-	-	-	-
30	Sulawesi Barat	-	-	-	-	-	-
31	Maluku	25,50	12,10	9,03	2,70	2,05	2,12
32	Maluku Utara	-	-	-	-	-	-
33	Papua Barat	-	-	-	-	-	-
34	Papua Barat Daya	-	-	-	-	-	-
35	Papua	-	-	-	-	-	-
36	Papua Selatan	-	-	-	-	-	-
37	Papua Tengah	30,00	10,00	8,00	2,00	2,00	2,00
38	Papua Pegunungan	-	-	-	-	-	-
	Indonesia	32,17	14,23	10,44	3,02	2,30	2,70

Sumber: BPS RI (Statistik Pemotongan Ternak 2023)

Parameter/Parameter

Tabel 13.22b Rata-Rata Berat Hidup dan Hasil Produksi Kambing yang Dipotong Menurut Provinsi Jan-Jul 2024
Table Average Live Weight and Production of Goats Slaughtered by Province Jan-Jul 2024

(Kg per Ekor/Kg per Head)

No.	Provinsi/ Province	Berat Hidup Live Weight	Karkas Carcas	Daging Meat	Jeroan Innard	Kulit Basah Leather	Lainnya Others
(1)	(2)	(3)	(4)	(5)	(6)	(7)	(8)
1	Aceh	25,09	9,97	7,98	1,99	1,99	1,99
2	Sumatera Utara	26,98	12,98	9,65	2,96	2,33	2,33
3	Sumatera Barat	30,00	14,00	10,00	3,00	2,00	3,00
4	Riau	30,00	15,00	11,00	3,00	3,00	3,00
5	Jambi	35,50	16,95	13,03	3,63	2,88	3,37
6	Sumatera Selatan	-	-	-	-	-	-
7	Bengkulu	74,11	36,83	27,77	7,37	5,09	6,09
8	Lampung	32,43	14,46	11,04	3,01	2,22	2,56
9	Kepulauan Bangka Belitung	-	-	-	-	-	-
10	Kepulauan Riau	25,77	11,20	8,52	1,85	1,75	2,45
11	DKI Jakarta	37,10	14,20	10,57	2,92	2,02	2,91
12	Jawa Barat	21,77	9,20	7,07	1,85	1,47	1,91
13	Jawa Tengah	32,45	15,45	11,75	3,37	2,44	3,09
14	DI Yogyakarta	20,04	8,02	6,01	2,00	1,01	2,00
15	Jawa Timur	25,84	12,39	9,30	2,57	2,08	2,11
16	Banten	-	-	-	-	-	-
17	Bali	-	-	-	-	-	-
18	Nusa Tenggara Barat	41,69	16,06	12,35	3,00	2,72	3,00
19	Nusa Tenggara Timur	38,18	17,68	13,40	3,76	3,18	3,49
20	Kalimantan Barat	26,98	13,42	10,42	3,00	2,00	2,54
21	Kalimantan Tengah	55,00	26,00	19,00	6,00	5,00	6,00
22	Kalimantan Selatan	30,00	15,00	12,00	3,00	2,00	3,00
23	Kalimantan Timur	-	-	-	-	-	-
24	Kalimantan Utara	-	-	-	-	-	-
25	Sulawesi Utara	35,00	15,00	12,00	3,00	2,00	3,00
26	Sulawesi Tengah	-	-	-	-	-	-
27	Sulawesi Selatan	52,86	26,00	20,00	4,00	3,00	4,00
28	Sulawesi Tenggara	-	-	-	-	-	-
29	Gorontalo	-	-	-	-	-	-
30	Sulawesi Barat	-	-	-	-	-	-
31	Maluku	23,40	11,51	8,58	2,65	1,89	1,89
32	Maluku Utara	-	-	-	-	-	-
33	Papua Barat	-	-	-	-	-	-
34	Papua Barat Daya	-	-	-	-	-	-
35	Papua	-	-	-	-	-	-
36	Papua Selatan	-	-	-	-	-	-
37	Papua Tengah	30,45	10,45	8,36	2,09	2,09	2,09
38	Papua Pegunungan	-	-	-	-	-	-
Indonesia		31,53	13,92	10,52	2,96	2,18	2,76

Sumber: BPS RI (Statistik Pemotongan Ternak 2024)

Tabel 13.23a Rata-Rata Berat Hidup dan Hasil Produksi Domba yang Dipotong Menurut Provinsi Tahun 2023
Table Average Live Weight and Production of Sheep Slaughtered by Province In 2023

(Kg per Ekor/Kg per Head)

No.	Provinsi/ Province	Berat Hidup Live Weight	Karkas Carcas	Daging Meat	Jeroan Innard	Kulit Basah Leather	Lainnya Others
(1)	(2)	(3)	(4)	(5)	(6)	(7)	(8)
1	Aceh	25,00	10,00	7,00	2,00	2,00	2,00
2	Sumatera Utara	35,96	15,68	11,71	2,79	2,43	2,77
3	Sumatera Barat	-	-	-	-	-	-
4	Riau	-	-	-	-	-	-
5	Jambi	29,76	15,59	12,00	3,00	2,29	3,00
6	Sumatera Selatan	-	-	-	-	-	-
7	Bengkulu	-	-	-	-	-	-
8	Lampung	-	-	-	-	-	-
9	Kepulauan Bangka Belitung	-	-	-	-	-	-
10	Kepulauan Riau	-	-	-	-	-	-
11	DKI Jakarta	-	-	-	-	-	-
12	Jawa Barat	21,30	9,37	7,11	2,04	1,57	2,08
13	Jawa Tengah	31,69	14,93	11,13	2,81	2,27	2,63
14	DI Yogyakarta	21,67	9,17	6,75	2,00	1,42	2,00
15	Jawa Timur	20,37	10,14	7,17	2,02	2,00	2,02
16	Banten	-	-	-	-	-	-
17	Bali	-	-	-	-	-	-
18	Nusa Tenggara Barat	-	-	-	-	-	-
19	Nusa Tenggara Timur	35,00	13,00	10,00	3,00	2,00	3,00
20	Kalimantan Barat	-	-	-	-	-	-
21	Kalimantan Tengah	-	-	-	-	-	-
22	Kalimantan Selatan	-	-	-	-	-	-
23	Kalimantan Timur	-	-	-	-	-	-
24	Kalimantan Utara	-	-	-	-	-	-
25	Sulawesi Utara	-	-	-	-	-	-
26	Sulawesi Tengah	-	-	-	-	-	-
27	Sulawesi Selatan	-	-	-	-	-	-
28	Sulawesi Tenggara	-	-	-	-	-	-
29	Gorontalo	-	-	-	-	-	-
30	Sulawesi Barat	-	-	-	-	-	-
31	Maluku	-	-	-	-	-	-
32	Maluku Utara	-	-	-	-	-	-
33	Papua Barat	-	-	-	-	-	-
34	Papua Barat Daya	-	-	-	-	-	-
35	Papua	-	-	-	-	-	-
36	Papua Selatan	-	-	-	-	-	-
37	Papua Tengah	-	-	-	-	-	-
38	Papua Pegunungan	-	-	-	-	-	-
	Indonesia	24,33	10,97	8,20	2,25	1,78	2,22

Sumber: BPS RI (Statistik Pemotongan Ternak 2023)

Parameter/Parameter

Tabel 13.23b Rata-Rata Berat Hidup dan Hasil Produksi Domba yang Dipotong Menurut Provinsi Jan-Jul 2024
Table Average Live Weight and Production of Sheep Slaughtered by Province Jan-Jul 2024

(Kg per Ekor/Kg per Head)

No.	Provinsi/ Province	Berat Hidup Live Weight	Karkas Carcas	Daging Meat	Jeroan Innard	Kulit Basah Leather	Lainnya Others
(1)	(2)	(3)	(4)	(5)	(6)	(7)	(8)
1	Aceh	25,00	10,00	7,00	2,00	2,00	2,00
2	Sumatera Utara	31,33	12,49	9,25	2,69	2,00	2,25
3	Sumatera Barat	-	-	-	-	-	-
4	Riau	-	-	-	-	-	-
5	Jambi	46,67	23,42	18,58	5,50	4,58	4,67
6	Sumatera Selatan	-	-	-	-	-	-
7	Bengkulu	-	-	-	-	-	-
8	Lampung	-	-	-	-	-	-
9	Kepulauan Bangka Belitung	-	-	-	-	-	-
10	Kepulauan Riau	-	-	-	-	-	-
11	DKI Jakarta	-	-	-	-	-	-
12	Jawa Barat	20,95	8,79	6,64	1,83	1,45	1,94
13	Jawa Tengah	32,35	15,90	11,73	2,81	2,53	2,89
14	DI Yogyakarta	23,22	9,61	6,80	2,00	1,80	2,00
15	Jawa Timur	23,82	11,48	8,47	2,23	2,00	2,01
16	Banten	35,00	12,00	9,00	3,00	2,00	2,00
17	Bali	-	-	-	-	-	-
18	Nusa Tenggara Barat	-	-	-	-	-	-
19	Nusa Tenggara Timur	-	-	-	-	-	-
20	Kalimantan Barat	-	-	-	-	-	-
21	Kalimantan Tengah	-	-	-	-	-	-
22	Kalimantan Selatan	-	-	-	-	-	-
23	Kalimantan Timur	-	-	-	-	-	-
24	Kalimantan Utara	-	-	-	-	-	-
25	Sulawesi Utara	-	-	-	-	-	-
26	Sulawesi Tengah	-	-	-	-	-	-
27	Sulawesi Selatan	-	-	-	-	-	-
28	Sulawesi Tenggara	-	-	-	-	-	-
29	Gorontalo	-	-	-	-	-	-
30	Sulawesi Barat	-	-	-	-	-	-
31	Maluku	-	-	-	-	-	-
32	Maluku Utara	-	-	-	-	-	-
33	Papua Barat	-	-	-	-	-	-
34	Papua Barat Daya	-	-	-	-	-	-
35	Papua	-	-	-	-	-	-
36	Papua Selatan	-	-	-	-	-	-
37	Papua Tengah	-	-	-	-	-	-
38	Papua Pegunungan	-	-	-	-	-	-
	Indonesia	25,91	11,59	8,59	2,25	1,91	2,29

Sumber: BPS RI (Statistik Potongan Ternak 2024)

Tabel 13.24a Rata-Rata Berat Hidup dan Hasil Produksi Babi yang Dipotong Menurut Provinsi Tahun 2023
Table Average Live Weight and Production of Pigs Slaughtered by Province in 2023

(Kg per Ekor/Kg per Head)

No.	Provinsi/ Province	Berat Hidup Live Weight	Karkas Carcas	Daging Meat	Jeroan Innard	Kult Basah Leather	Lainnya Others
(1)	(2)	(3)	(4)	(5)	(6)	(7)	(8)
1	Aceh	-	-	-	-	-	-
2	Sumatera Utara	88,78	51,93	38,95	10,14	3,46	8,88
3	Sumatera Barat	-	-	-	-	-	-
4	Riau	99,07	62,79	48,74	12,44	4,88	6,92
5	Jambi	73,19	47,29	36,32	8,69	7,42	7,21
6	Sumatera Selatan	-	-	-	-	-	-
7	Bengkulu	-	-	-	-	-	-
8	Lampung	-	-	-	-	-	-
9	Kepulauan Bangka Belitung	49,74	28,37	21,31	5,83	1,31	5,11
10	Kepulauan Riau	105,33	65,24	50,43	12,12	8,20	11,47
11	DKI Jakarta	89,99	59,98	45,00	11,33	1,87	10,15
12	Jawa Barat	96,62	67,06	52,44	11,22	0,26	10,99
13	Jawa Tengah	148,35	88,62	63,53	16,34	1,19	14,47
14	DI Yogyakarta	-	-	-	-	-	-
15	Jawa Timur	105,16	70,66	54,91	13,78	0,04	11,07
16	Banten	-	-	-	-	-	-
17	Bali	125,41	67,86	53,09	14,44	13,09	14,61
18	Nusa Tenggara Barat	80,00	56,00	40,00	9,00	-	8,00
19	Nusa Tenggara Timur	80,84	53,97	41,56	9,61	2,92	8,70
20	Kalimantan Barat	99,65	61,41	46,52	11,25	5,17	10,34
21	Kalimantan Tengah	-	-	-	-	-	-
22	Kalimantan Selatan	-	-	-	-	-	-
23	Kalimantan Timur	60,41	39,78	30,18	8,40	2,78	6,76
24	Kalimantan Utara	-	-	-	-	-	-
25	Sulawesi Utara	100,00	58,51	42,68	11,22	-	11,70
26	Sulawesi Tengah	59,01	35,01	26,80	8,00	0,15	6,43
27	Sulawesi Selatan	90,67	54,52	42,95	8,81	5,77	8,54
28	Sulawesi Tenggara	41,25	24,53	18,50	4,91	2,59	4,25
29	Gorontalo	-	-	-	-	-	-
30	Sulawesi Barat	127,00	76,00	57,00	12,00	3,00	12,00
31	Maluku	95,06	56,33	41,98	11,70	9,18	9,47
32	Maluku Utara	38,58	23,73	17,98	4,58	0,20	4,37
33	Papua Barat	-	-	-	-	-	-
34	Papua Barat Daya	-	-	-	-	-	-
35	Papua	-	-	-	-	-	-
36	Papua Selatan	-	-	-	-	-	-
37	Papua Tengah	100,00	60,00	45,00	10,00	10,00	10,00
38	Papua Pegunungan	-	-	-	-	-	-
	Indonesia	101,28	62,98	48,01	12,12	4,27	10,88

Sumber: BPS RI (Statistik Pemotongan Ternak 2023)

Parameter/Parameter

Tabel 13.24b Rata-Rata Berat Hidup dan Hasil Produksi Babi yang Dipotong Menurut Provinsi Jan-Jul 2024
Table Average Live Weight and Production of Pigs Slaughtered by Province Jan-Jul 2024

(Kg per Ekor/Kg per Head)

No.	Provinsi/ Province	Berat Hidup Live Weight	Karkas Carcas	Daging Meat	Jeroan Innard	Kulit Basah Leather	Lainnya Others
(1)	(2)	(3)	(4)	(5)	(6)	(7)	(8)
1	Aceh	-	-	-	-	-	-
2	Sumatera Utara	83,09	48,53	36,09	9,40	4,30	8,81
3	Sumatera Barat	-	-	-	-	-	-
4	Riau	99,52	64,20	48,97	13,11	1,43	7,21
5	Jambi	77,23	50,25	37,85	9,41	8,30	7,75
6	Sumatera Selatan	-	-	-	-	-	-
7	Bengkulu	-	-	-	-	-	-
8	Lampung	-	-	-	-	-	-
9	Kepulauan Bangka Belitung	47,82	28,30	21,01	5,84	1,69	5,15
10	Kepulauan Riau	122,96	76,87	58,75	14,40	9,82	13,35
11	DKI Jakarta	89,83	60,56	42,90	9,39	2,49	9,00
12	Jawa Barat	168,85	117,64	88,90	17,81	10,75	17,72
13	Jawa Tengah	151,12	92,71	65,47	17,11	1,00	14,24
14	DI Yogyakarta	-	-	-	-	-	-
15	Jawa Timur	105,70	70,52	54,86	13,70	0,05	11,02
16	Banten	-	-	-	-	-	-
17	Bali	124,73	63,34	50,14	14,97	12,01	11,99
18	Nusa Tenggara Barat	80,00	56,00	40,00	9,00	-	8,00
19	Nusa Tenggara Timur	78,56	53,31	41,15	9,26	2,98	8,45
20	Kalimantan Barat	99,51	61,66	47,00	11,30	3,92	10,47
21	Kalimantan Tengah	-	-	-	-	-	-
22	Kalimantan Selatan	-	-	-	-	-	-
23	Kalimantan Timur	60,45	39,43	31,29	8,19	4,86	6,68
24	Kalimantan Utara	-	-	-	-	-	-
25	Sulawesi Utara	100,00	59,04	42,47	10,21	-	10,76
26	Sulawesi Tengah	74,14	44,06	33,65	9,83	0,05	7,92
27	Sulawesi Selatan	82,95	49,74	39,26	7,97	5,10	7,78
28	Sulawesi Tenggara	37,00	22,50	17,00	5,00	3,00	4,50
29	Gorontalo	-	-	-	-	-	-
30	Sulawesi Barat	-	-	-	-	-	-
31	Maluku	100,99	62,77	46,95	12,52	9,68	10,11
32	Maluku Utara	40,72	25,55	19,19	4,57	0,75	4,36
33	Papua Barat	-	-	-	-	-	-
34	Papua Barat Daya	-	-	-	-	-	-
35	Papua	-	-	-	-	-	-
36	Papua Selatan	-	-	-	-	-	-
37	Papua Tengah	100,00	60,00	45,00	10,00	10,00	10,00
38	Papua Pegunungan	-	-	-	-	-	-
	Indonesia	109,21	66,86	50,60	12,67	5,44	11,02

Sumber: BPS RI (Statistik Pematongan Ternak 2024)

Halaman ini sengaja dikosongkan



14.
**KELEMBAGAAN/
INSTITUTIONS**



KEMENTERIAN PERTANIAN R.I.

KEMENTERIAN PERTANIAN
REPUBLIK INDONESIA

Tabel 14.1 Daftar Alamat Pejabat Eselon I dan II Lingkup Direktorat Jenderal Peternakan dan Kesehatan Hewan
Table 14.1 *Addresses of Echelon I and II Directorate General of Livestock and Animal Health Services*

No	Nama/ Name	Jabatan/ Position	Alamat/ Address
(1)	(2)	(3)	(4)
1	Dr. drh. Agung Suganda, M.Si	Direktur Jenderal Peternakan dan Kesehatan Hewan <i>Director General of Livestock and Animal Health Services</i>	Jl. Harsono RM No. 3 Pasar Minggu, Jakarta Selatan Gedung C, Lantai 6, Ruang 602 Telp. (021) 7815580 Ext. 4605 Fax. (021) 7815581 E-mail : agung.suganda@pertanian.go.id
2	Tri Melasari, S.Pt, M.Si	Sekretaris Direktorat Jenderal Peternakan dan Kesehatan Hewan <i>Secretary of Directorate General of Livestock and Animal Health Services</i>	Jl. Harsono RM No. 3 Pasar Minggu, Jakarta Selatan Gedung C, Lantai 6, Ruang 629 Telp. (021) 7815582 Fax. (021) 7815583 E-mail : melasari@pertanian.go.id
3	Drh. Sintong H.M.T Hutasoit, M.Si	Direktur Perbibitan dan Produksi Ternak <i>Director of Livestock Breeding and Production</i>	Jl. Harsono RM No. 3 Pasar Minggu, Jakarta Selatan Gedung C, Lantai 8, Ruang 821 Telp. (021) 7811385 Fax. (021) 7815686 E-mail : sintong@pertanian.go.id
4	drh. Nur Saptahidayat, M.Sc	Direktur Pakan <i>Director of Animal Feed</i>	Jl. Harsono RM No. 3 Pasar Minggu, Jakarta Selatan Gedung C, Lantai 8, Ruang 808 Telp. (021) 7815686 Fax. (021) 7815686 E-mail : n.saptahidayat@pertanian.go.id
5	Drh. Imron Suandy, MVPH	Direktur Kesehatan Hewan <i>Director of Animal Health</i>	Jl. Harsono RM No. 3 Pasar Minggu, Jakarta Selatan Gedung C, Lantai 9, Ruang 924 Telp. (021) 7810090 Fax. (021) 7815783, 7810090 E-mail : imron.suandy@pertanian.go.id
6	Dr. drh. Nuryani Zainuddin, M.Si	Direktur Kesehatan Masyarakat Veteriner <i>Director of Veterinary Public Health</i>	Jl. Harsono RM No. 3 Pasar Minggu, Jakarta Selatan Gedung C, Lantai 8, Ruang 833 Telp. (021) 7815780, 7827466 Fax. (021) 7827466 E-mail : nuryani.z@pertanian.go.id
7	drh. Makmun, M.Sc	Direktur Pengolahan dan Pemasaran Hasil Peternakan <i>Director of Processing and Marketing of Livestock Production</i>	Jl. Harsono RM No. 3 Pasar Minggu, Jakarta Selatan Gedung C, Lantai 9, Ruang 906 Telp. (021) 7815782 Fax. (021) 7815782 E-mail : makmun_gab@pertanian.go.id

Tabel 14.2 Daftar Alamat Kepala Dinas yang Membidangi Fungsi Peternakan dan Kesehatan Hewan Provinsi
Table *Addresses of Official of Provincial Livestock and Animal Health Services*

No	Nama/ Name	Jabatan/ Position	Alamat/ Address
(1)	(2)	(3)	(4)
1	Zalsufran, ST, M. Si	Kepala Dinas Peternakan Provinsi Aceh	Jl. Dr. Mr. T. Mohd. Hasan, Batoh - Banda Aceh Telp. (0651) 7559090, 7559050 Fax. (0651) 7559060 Email : dinkeswannak.acehprov@gmail.com
2	M. Zakir Syarif Daulay, S.Hut, MM	Kepala Dinas Perkebunan dan Peternakan Provinsi Sumatera Utara	Jl. Jenderal Besar Dr. Abdul Haris Nasution No. 24, Medan Telp. (061) 42771517, 42776293 Fax. (061) 42771517, 42776293 Email : disbunak@sumutprov.go.id
3	Sukarli, S.Pt,M.Si	Kepala Dinas Peternakan dan Kesehatan Hewan Provinsi Sumatera Barat	Jl. Rasuna Said No. 68, Padang 25129 Telp. (0751) 28060, 28077 Fax. (0751) 28060 Email :
4	Drs. Heri Afrizon, M.Si	Kepala Dinas Peternakan dan Kesehatan Hewan Provinsi Riau	Jl. Pattimura No. 02 Pekanbaru Telp (0761) 44341, 22817 Fax.(0761) 44342 Email : dinaspkh@riau.go.id
5	Ir. Rumusdar	Kepala Dinas Tanaman Pangan, Hortikultura, dan Peternakan Provinsi Jambi	Jl. Lingkar Barat I KM.12 No.78 Kel. Mayang Mengurai Kec. Alam Barajo Jambi Telp. (0741) 7066200 - 7066300 Fax. - Email : subbagprogram.jbi@gmail.com
6	Ir. Ruzuan Effendi, MM	Kepala Dinas Ketahanan Pangan dan Peternakan Provinsi Sumatera Selatan	Jl. Kol. H. Burlian KM 6 No. 82 Palembang 30153 Telp. (0711) 410903 Fax. (0711) 410084-417790 Email : sumseldkpp@gmail.com
7	drh. Muhammad Syarkawi, MT	Kepala Dinas Peternakan dan Kesehatan Hewan Provinsi Bengkulu	Jl. Musium No.4 Padang Harapan Kota Bengkulu Telp. (0736) 21394 Fax. (0736) 21431 Email : datindisnakkeswanbengkulu@gmail.com
8	Ir. Lili Mawarti, M.Si	Kepala Dinas Peternakan dan Kesehatan Hewan Provinsi Lampung	Jalan Cut Meutia No. 36 Teluk Betung Utara, Bandar Lampung 35124 Telp. (0721) 487311 Fax. (0721) 487311 Email : disnakkeswan@lampungprov.go.id
9	Edi Romdhoni, SP, MM	Kepala Dinas Pertanian dan Ketahanan Pangan Provinsi Kepulauan Bangka Belitung	Komplek Perkantoran dan Pemukiman Terpadu Jl. Pulau Pongok, Kel. Air Itam Kec. Bukit Intan Pangkal Pinang Telp. (0717) 439492 Fax. (0717) 439492 Email : distan@babelprov.go.id
10	Dr. Rika Azmi, S.TP, MM	Kepala Dinas Ketahanan Pangan, Pertanian, dan Kesehatan Hewan Provinsi Kepulauan Riau	Pusat Pemerintahan Provinsi Kepulauan Riau Gedung B2 Lantai 2 Istana Kota Piring Kode Pos 29124 Tanjung Pinang Telp. (0771) 7447111 Fax : (0771) 7447222 Email : peternakan.kepri@gmail.com

Kelembagaan/*Institutions*

No	Nama/ Name	Jabatan/ Position	Alamat/ Address
(1)	(2)	(3)	(4)
11	Suharini Eliawati	Kepala Dinas Ketahanan Pangan, Kelautan, dan Pertanian Provinsi DKI Jakarta	Jl.Gunung Sahari Raya 11, Jakarta Pusat 10720 Telp. (021) 6285484 Fax. (021) 6285484 Email : peternakandki@gmail.com
12	Drs. H. Mohamad Arifin Soedjayana, MM	Kepala Dinas Ketahanan Pangan dan Peternakan Provinsi Jawa Barat	Jl. Kawaluyaan Indah Raya No.6 Lt. 5, Soekarno-Hatta, Ban- dung, 40286 Telp. (022) 87327711 Fax. (022) 87354100 Email : dkpp@jabarprov.go.id
13	Ir. Ignasius Hariyanta Nugraha, M.Si.	Plt. Kepala Dinas Peternakan dan Kesehatan Hewan Provinsi Jawa Ten- gah	Jl. Jend. Gatot Soebroto - Komplek Kantor Pertanian Tarubu- daya, Ungaran 50501 Telp. (024) 6921023/(024) 6921397 Fax. (024) 6921023/(024) 6921397 Email : disnakkeswan@jatengprov.go.id
14	R. Hery Sulistio Hermawan, S.Pi., M.T	Plt. Kepala Dinas Pertanian dan Ketahanan Pangan Daerah Istimewa Yogyakarta	Jl. Gondosuli No.6, Semaki, Umbulharjo, Yogyakarta Telp. (0274) 588938 Fax (0274) 563937 Email : dpkp@jogjaprov.go.id
15	dr. Ir. Indyah Aryani, MM	Kepala Dinas Peternakan Provinsi Jawa Timur	Jl. Jend. A. Yani 202 Surabaya 60235 Telp. (031) 8292545, 8280445,8285126 Fax. (031) 8291856, 8287165 Email : disnak@jatimprov.go.id
16	Ir. H. Agus M. Tauchid S, M.Si.	Kepala Dinas Pertanian Provinsi Ban- ten	Kawasan Pusat Pemerintahan Provinsi Banten (KP3B), Jl. Syekh Nawawi Al Bantani, Palima, Serang Telp. (0254) 267032 Fax. (0254) 267033 Email :
17	Dr. Ir. I Wayan Sunada ,Sp,M.Agb	Dinas Pertanian Dan Ketahanan Pan- gan Provinsi Bali	Jl. WR. Supratman No. 71 Denpasar Telp. (0361) 228716 Fax. (0361) 231967 Email : distantp@baliprov.go.id
18	Muhamad Riadi, S.P, M.Ec.Dev	Kepala Dinas Peternakan dan Kesehatan Hewan Provinsi Nusa Tenggara Barat	Jl. Airlangga Nomor 56 Mataram Telp. (0370) 621862 Fax. (0370) 622658 Email : disnakkeswanntb@yahoo.co.id
19	Johanna E.Lisapaly, SH, M.Si.	Kepala Dinas Peternakan Provinsi Nusa Tenggara Timur	Jl. Veteran, Kel. Kelapa Lima Kupang Telp. (0380) 825250 Fax. (0380) 825250 Email : subagpde.disnakntt@gmail.com
20	Heronimus Hero,SP.,M.Si	Kepala Dinas Perkebunan dan Peter- nakan Provinsi Kalimantan Barat	Jl. Muhammad Hambal, No. 3 Pontianak Telp. (0561) 766038 Fax. (0561) 766038 Email : disbunnak@kalbarprov.go.id
21	Ir. Hj. Sunarti, M.M	Kepala Dinas Tanaman Pangan, Hor- tikultura, dan Peternakan Provinsi Kalimantan Tengah	Jl. Willem AS No. 5 Palangkaraya, Kalimantan Tengah Telp. (0536) 3227855 Fax. (0536) 3224200 Email : dtphp@kalteng.go.id

Kelembagaan/*Institutions*

No	Nama/ Name	Jabatan/ Position	Alamat/ Address
(1)	(2)	(3)	(4)
22	drh. Hj. Suparmi, M.S.	Kepala Dinas Perkebunan dan Peternakan Provinsi Kalimantan Selatan	Jl. Jend. Ahmad Yani Km. 35 Nomor 29 Kota Banjarbaru 70711 Telp. (0511) 4772536 Fax. (0511) 4772847 Email : disbunakkalsel@gmail.com
23	Fahmi Himawan,ST, M.T	Kepala Dinas Peternakan dan Kesehatan Hewan Provinsi Kalimantan Timur	Jl. Bhayangkara No. 54 Samarinda 75121 Telp. (0541) 743921, 747745 Fax. (0541) 736288 Email : dinaspeternakankaltim@gmail.com; disnak@kaltimprov.go.id
24	Ir. Heri Rudiyo, M.Si	Kepala Dinas Pertanian dan Ketahanan Pangan Provinsi Kalimantan Utara	Jl. Agathis No. 1 Ex Kantor Gubernur Lantai 4, Kel. Tanjung Selor Hilir, Kec. Tanjung Selor, Kabupaten Bulungan Telp. 082154162515 Fax. (0552) 21486 Email : pertaniankaltara@gmail.com
25	Wilhelmina J.N.Pangemanan, Spt, M.Si	Kepala Dinas Pertanian dan Peternakan Provinsi Sulawesi Utara	Jln. Kompleks Pertanian Kalasey Kotak Pos 1138 Manado Telp. (0431) 838634 Fax. (0431) 838634 Email : distanakdasulut@gmail.com
26	Dr. Rohani Mastura, M.Si.	Pjt. Kepala Dinas Perkebunan dan Peternakan Provinsi Sulawesi Tengah	Jl. R.A Kartini No. 25-31 Palu 94112 Telp. (0451) 421862, 427300, 42633 Fax. (0451) 421862 Email : disbun.palu@yahoo.co.id
27	Drh. Nurlina Saking., M.Kes., MH.	Kepala Dinas Peternakan dan Kesehatan Hewan Provinsi Sulawesi Selatan	Jl. Veteran Selatan No. 234 Makassar 90131 Telp. (0411) 871556 Telp. (0411) 873770 Email : disnakkeswan@sulselprov.go.id
28	Dr. La Ode Rusdin Jaya, S.IP, M.Si	Kepala Dinas Tanaman Pangan dan Peternakan Provinsi Sulawesi Tenggara	Jl. Pertanian No. 3 Kendari 93111 Telp. (0401) 3122733 Fax. (0401) 3123413 Email : bidnaksultra@yahoo.com
29	Dr. Muljady D. Mario	Kepala Dinas Pertanian Provinsi Gorontalo	Kompleks Perkantoran Provinsi Gorontalo Jl. Mohamad Thayeb Gobel Ds. Ayula Tinelo Kec. Bulango Utara Kab. Bone Bolango Telp. (0435) 8522694 Fax. (0435) 8522693 Email : pertaniangorontalo@gmail.com
30	Muhtar, SP, M.Si	Kepala Dinas Tanaman Pangan, Hortikultura dan Peternakan Provinsi Sulawesi Barat	Komp. Kantor Gubernur Provinsi Sulawesi Barat, Jl. H. Abd. Malik Pattana Endeng, Rangas, Mamuju Kode Pos 91512 Telp. (0426) 2325256 Fax. (0426) 2321811 Email : peternakan_sulbar@yahoo.co.id
31	Dr.Ilham Tauda,SP,M.Si	Kepala Dinas Pertanian Provinsi Maluku	Jln. WR Supratman No 21, Uritetu Telp. (0911) 314178-312669 Fax . (0911) 314178 Email: halo@distan.malukuprov.go.id

Kelembagaan/*Institutions*

No	Nama/ Name	Jabatan/ Function	Alamat/ Address
(1)	(2)	(3)	(4)
32	Muhtar Husen, SP. M.Si	Kepala Dinas Pertanian Provinsi Maluku Utara	Jalan Raya Kusu Kompleks Pertanian Sofifi Telp. (0921) 3314457 Fax. (0921) 3314457 Email : distanmalut.pkh@gmail.com
33	Dr. drh. Hendrikus Fatem, MP	Kepala Dinas Peternakan dan Kesehatan Hewan Provinsi Papua Barat	Jl. Brigjen Marinir Abraham O. Ataruri Komplek Perkantoran Arfai Manokwari Telp. - Fax . - Email : papuabaratpkh@gmail.com
34	Matheus P. Koibur, S.Pt., MM	Kepala Dinas Perkebunan dan Peternakan Provinsi Papua	Kantor Dinas Otonom Gedung B Lantai 2 Kotaraja Jayapura Papua Telp. 0812 9740 3952 Fax. Email :
35	Paino, SIP., MT	Kepala Dinas Pertanian, Pangan, Kelautan dan Perikanan Papua Selatan	Jl. Raya Mandala, Kel. Mandala, Kec. Merauke, Kabupaten Merauke, Papua 99614 Telp. - Fax . - Email : -
36	Frence The Papara, SIP, MAP	Kepala Dinas Pertanian, Pangan, Kelautan dan Perikanan Papua Tengah	Kompleks Pangkalan Pendaratan Ikan (PPI) Waharia, Sanoba, Distrik Nabire, Kabupaten Nabire, Papua Tengah 98816 Telp. - Fax . - Email : -
37	Sem Kepno, S.Sos	Kepala Dinas Pertanian, Pangan, Kelautan dan Perikanan Papua Pegunungan	Jl. Jenderal Sudirman, Potikelek, Wamena, Kabupaten Jayawijaya Telp. - Fax . - Email : -
38	Absalom Solossa, S.Pi, MM	Kepala Dinas Pertanian, Pangan, Kelautan dan Perikanan Provinsi Papua Barat Daya	Jl. Yos Sudarso Kamp. Baru EX. RSUD Kampung Baru Sorong, Kota Sorong Telp. - Fax . - Email : -

Tabel 14.3
Daftar Alamat Kepala Pusat dan Kepala Balai Unit Pelayanan Teknis (UPT)
Lingkup Direktorat Jenderal Peternakan dan Kesehatan Hewan

Addresses of Official Centres in Directorate General of Livestock and Animal Health Services

No (1)	Nama/Name (2)	Jabatan/Position (3)	Alamat/Address (4)	Tel./Tel. (5)	Faks./Fax. (6)	Website (7)
1	drh. Edy Budi Susila, M.Si.	Kepala Balai Besar Veteriner Farma Pusetma Surabaya	Jl. Jend. A. Yani No. 68-70 Kotak Pos No. 3, Surabaya, Jawa Timur 60231	(031) 8291124, 8291125	(031) 8291477	http://pusvetma.ditjenpkh.pertanian.go.id
2	drh. Hasan Abdullah Sanyata	Kepala Balai Besar Pengujian Mutu dan Sertifikasi Obat Hewan (BBPMSOH) Bogor	Jl. Raya Pembangunan Gunung Sindur, Bogor, Jawa Barat 16340	(021) 7560489	(021) 7560466	http://bbpmsoh.ditjenpkh.pertanian.go.id
3	drh. Hendra Wibawa, M.Si, Ph.D.	Kepala Balai Besar Veteriner (BB-Vet) Wates	Jl. Raya Yogya Wates km 27, Tromol pos 18 Wates, DIY 55602	(0274) 773168	(0274) 773354	http://bbvetwates.ditjenpkh.pertanian.go.id
4	drh. H. Agustia, MP	Kepala Balai Besar Veteriner (BB-Vet) Maros	Jl. Dr. Sam Ratulangi, Allepolea, Lau, Maros, Sulawesi Selatan 90514	(0411) 371105, 372257	(0411) 371105, 372257	http://bbvetmaros.ditjenpkh.pertanian.go.id/
5	Dr. drh. I Ketut Wirata, M.Si	Kepala Balai Besar Veteriner (BB-Vet) Denpasar	Jl. Raya Sesetan No. 266 Kotak Pos 3322, Denpasar, Bali 80223	(0361) 720862, 720615	(0361) 720415	http://bbvdps.ditjenpkh.pertanian.go.id
6	Ir. Dani Kusworo, S.Pt, M.Si	Kepala Balai Besar Pembibitan Ternak Unggul dan Hijauan Pakan Ternak (BBPTU-HPT) Baturraden	Jl. Raya Baturraden, Ds Kemutug Lor Kec. Baturraden, Kab. Banyumas Jawa Tengah 53151	(0281) 681716	(0281) 681037	http://bbptusapiperah.ditjenpkh.pertanian.go.id
7	drh. Akbar, M.P	Kepala Balai Besar Inseminasi Buatan (BBIB) Singosari	Desa Toyomarto Kotak Pos 08 Singosari, Malang, Jawa Timur 65153	(0341) 458359, 458669, 454331	(0341) 458359	http://bbibsingosari.ditjenpkh.pertanian.go.id
8	Gun Gun Gunara, S.Pt., M.P.	Kepala Balai Inseminasi Buatan (BIB) Lembang	Jl. Kayu Ambon No. 78, Lembang, Bandung, Jawa Barat 40391	(022) 2786222	(022) 2787271	http://biblembang.ditjenpkh.pertanian.go.id
9	Deasy Zamanti, S.Pt, M.Si.	Kepala Balai Embrio Ternak (BET) Cipelang	Kp. Pasir Pogor, Cipelang, Cijeruk, Bogor, Jawa Barat	(0251) 8211555	(0251) 8211988	http://betcipelang.ditjenpkh.pertanian.go.id
10	drh. Dinar Hadi Wahyu H, M.Sc	Kepala Balai Pengujian Mutu dan Sertifikasi Produk Hewan (BPMSPH) Bogor	Jl. Pemuda No. 29A, Tanah Sareal, Kota Bogor, Jawa Barat 16161	(0251) 8377111	(0251) 8353712	http://bpmsph.ditjenpkh.pertanian.go.id
11	Dayat, S.Pt	Kepala Balai Pengujian Mutu dan Sertifikasi Pakan (BPMSPP) Bekasi	Jl. M.T. Haryono No. 98, Setu, Bekasi, Jawa Barat 17320	(021) 82602182	(021) 82607499	http://bpmspp.ditjenpkh.pertanian.go.id
12	drh. Arif Hukmi	Kepala Balai Veteriner (B-Vet) Medan	Jl. Jenderal Gatot Subroto No. 255-A, Medan, Sumatera Utara 20127	(061) 8452253	(061) 8469911	http://bvmedan.ditjenpkh.pertanian.go.id

No (1)	Nama/Name (2)	Jabatan/Position (3)	Alamat/Address (4)	Tel./Tel. (5)	Faks./Fax. (6)	Website (7)
13	drh. Tangguh Pitona	Kepala Balai Veteriner (B-Vet) Bukittinggi	Jl. Raya Bukittinggi Payakumbuh km 14, Tabek Panjang, Baso, Agam, Sumatera Barat 26192	(0752) 28300	(0752) 28290	http://bvetbukittinggi.ditjenpkh.pertanian.go.id/
14	drh. Suryantana, M.Si.	Kepala Balai Veteriner (B-Vet) Bandar Lampung	Jl. Untung Suropati No. 2, Labuhan Ratu, Bandar Lampung, Lampung 35142	(0721) 701851	(0721) 772894	http://bvetlampung.ditjenpkh.pertanian.go.id/
15	drh. Sodirun, M.P.	Kepala Balai Veteriner (B-Vet) Subang	Jl. Terusan Garuda, Blok Werasari, Dangdeur, Subang, Jawa Barat 41212	(0260) 7423134	(0260) 7423178	https://bvetsubang.ditjenpkh.pertanian.go.id
16	drh. Putut Eko Wibowo	Kepala Balai Veteriner (B-Vet) Banjarbaru	Jl. Ambulung No. 24, Loktabat Selatan, Banjarbaru, Kalimantan Selatan	(0511) 4772249	(0511) 4773249	http://bvetbanjarbaru.ditjenpkh.pertanian.go.id/
17	Ir. Yanhendri, M.Si	Kepala Balai Pembibitan Ternak Unggul dan Hijauan Pakan Ternak (BPTU-HPT) Indrapuri	Jl. Raya Banda Aceh Medan km 25, Reukih Dayah, Indrapuri, Aceh Besar, Aceh 23363	0811 6723777		http://bptu-hptindrapuri.ditjenpkh.pertanian.go.id
18	Yude Maulana Yusuf, S.Pt.	Kepala Balai Pembibitan Ternak Unggul dan Hijauan Pakan Ternak (BPTU-HPT) Siborongborong	Jl. Raya Dolok Sanggul km 1, Siborongborong, Tapanuli Utara, Sumatera Utara 22474	(0633) 41008	(0633) 41105	http://bptuhtsiborongborong.ditjenpkh.pertanian.go.id
19	Farouk Mochtar, S.Pt, M.P	Kepala Balai Pembibitan Ternak Unggul dan Hijauan Pakan Ternak (BPTU-HPT) Padang Mangatas	Jl. Padang Mengatas, Luak, Mungo, Lima Puluh Kota, Sumatera Barat 26261	(0752) 759315	(0752) 759369	http://bptupadmengatas.ditjenpkh.pertanian.go.id
20	Dr. Muhammad Imron, S.Pt., M.Si.	Kepala Balai Pembibitan Ternak Unggul dan Hijauan Pakan Ternak (BPTU-HPT) Sembawa	Jl. Raya Palembang-Pangkalan Balai km 29 Sembawa PO BOX 1116, Kecamatan Sembawa, Kabupaten Banyuasin, Palembang, Sumatera Selatan 30001	0811 7853019		http://bptusembawa.ditjenpkh.pertanian.go.id
21	drh. Samsul Fikar, M.Pt	Kepala Balai Pembibitan Ternak Unggul dan Hijauan Pakan Ternak (BPTU-HPT) Pelaihari	Jl. Ahmad Yani km 51 Pelaihari, Sei Jelai, Tambang Ulang, Tanah Laut, Kalimantan Selatan 70800	(0511) 7404274	(0512) 21524	http://bptupelaihari.ditjenpkh.pertanian.go.id
22	Dr. Hary Sunhada, S.Pt., M.Sc.	Kepala Balai Pembibitan Ternak Unggul dan Hijauan Pakan Ternak (BPTU-HPT) Denpasar	Jl. Gurita Ili, Pegok, Sesetan, Denpasar, Bali 80223	(0361) 721471	(0361) 724238	http://bptusapibali.ditjenpkh.pertanian.go.id
23	drh. Tri Juwianto	Balai Veteriner Jayapura	West Koya, Muara Tami, Kota Jayapura, Papua 99351			

Tabel 14.4
Alamat Dinas Peternakan/Yang Melaksanakan Fungsi Pembangunan Peternakan dan Kesehatan Hewan Kabupaten/Kota
Address of Office Distric Livestock and Animal Health Services

No	Provinsi/Kabupaten/Kota Province/District/City	Nama Dinas/ Office	Alamat/ Address	Telepon Telephone	Faksimile Facsimile
(1)	(2)	(3)	(4)	(5)	(6)
I ACEH					
1	Kab. Simeulue	Dinas Perkebunan Peternakan dan Kesehatan Hewan	Jalan Tgk. Diujung No. 92 America Bahagia, Sinabang	(0650) 8001038	(0650) 21231
2	Kab. Aceh Singkil	Dinas Tanaman Pangan, Hortikultura dan Peternakan	Jalan Singkil - Subulussalam Km. 18 Kp. Baru Kec. Singkil Utara		(0658) 21222
3	Kab. Aceh Selatan	Dinas Pertanian	Jalan Syech Abdurrauf No. 2	(0656) 321908	(0656) 21024
4	Kab. Aceh Tenggara	Dinas Pertanian	Jalan Kutacane - Blangkejeren Km. 4,5 NO. 344	(0629) 21004	(0629) 21220
5	Kab. Aceh Timur	Dinas Perkebunan dan Peternakan	Kompl. Kantor Pemerintahan Jalan Medan - Banda Aceh Km. 370 Gedung No. 13 Lt. I	(0646) 21253	(0646) 21253
6	Kab. Aceh Tengah	Dinas Pertanian	Jalan Takengon - Lukup Badak Pegasing No. 77 Takengon	(0643) 7426456	(0643) 7426456
7	Kab. Aceh Barat	Dinas Perkebunan dan Peternakan	Jalan Ujong Tanjong - Paya Peunaga Kec. Meureubo Meulaboh-A. Barat	(0655) 7552992	(0655) 7552992
8	Kab. Aceh Besar	Dinas Pertanian	Jalan T. Panglima Polem Kota Jantho	(0651) 92183	(0651) 92668
9	Kab. Pidie	Dinas Pertanian dan Pangan	Jalan Prof. A. Madjid Ibrahim, Sigli	(0653) 21547	(0653) 21547
10	Kab. Bireuen	Dinas Peternakan dan Kesehatan Hewan	Jalan Banda Aceh - Medan Km. 214 Blang Bladeh	(0644) 324242	(0644) 323709
11	Kab. Aceh Utara	Dinas Perkebunan, Peternakan dan Kesehatan Hewan	Jalan Mayjend. T. Hamzah Bendahara Lhokseumawe 24351	(0645) 43229	(0645) 43949
12	Kab. Aceh Barat Daya	Dinas Pertanian dan Pangan	Jalan Nasional Blang Pidie - Meulaboh	(0659) 93168	(0659) 93168
13	Kab. Gayo Lues	Dinas Pertanian	Jalan Datok sere No. 08 Blangkejeren	(0642) 2340024	(0642) 2340025
14	Kab. Aceh Tamiang	Dinas Pertanian, Perkebunan dan Peternakan	Komplek Perkantoran Pemkab Aceh Tamiang - Karang	(0641) 7447065	(0641) 7447066
15	Kab. Nagan Raya	Dinas Pertanian dan Peternakan	Jalan Tengku Ben Seunagan Komplek Perkantoran Pemkab	(0655) 7556419, 7556420	(0655) 7556419, 7556420
16	Kab. Aceh Jaya	Dinas Pertanian	Jalan Mahkota Utama No. 9 Komplek Perkantoran Pemda Kuala Meurisi Calang Kec. Krueng Sabee	(0654) 2210074	(0654) 2210073
17	Kab. Bener Meriah	Dinas Pertanian dan Pangan	Komplek Perkantoran Pemda Bener Meriah Serule Kayu, Redelong	(0643) 7426040	(0643) 7426040
18	Kab. Pidie Jaya	Dinas Perkebunan dan Peternakan	Jalan Banda Aceh - Medan Km. 160 SP. 3 Meureudu	(0653) 51234	(0653) 51051087
19	Kota Banda Aceh	Dinas Pangan, Pertanian, Kelautan dan Perikanan	Jalan Tgk. Dikandang No. 31A Gp. Pande, Kec. Kutaraja, Banda Aceh	(0651) 22442	(0651) 22442
20	Kota Sabang	Dinas Pertanian dan Pangan	Jalan H. Agus Salim Gampong le Meulee Kecamatan Sukajaya	(0652) 22002	(0652) 22002
21	Kota Langsa	Dinas Pangan, Pertanian, Kelautan dan Perikanan	Jalan Pertanian No. 211, Gampong Paya Bujok Tunong Langsa Baru	(0641) 7001221	(0641) 426463
22	Kota Lhokseumawe	Dinas Kelautan Perikanan Pertanian dan Pangan	Jalan H. Ramli Ridwan Mon Geudong Lhokseumawe	(0645) 42938	(0645) 42938
23	Kota Subulussalam	Dinas Pertanian Perkebunan dan Perikanan	Jalan Komplek Perkantoran Pemerintah Kota Subulussalam Desa Laeoram	(0627) 2431009	(0627) 2431009
II SUMATERA UTARA					
1	Kab. Nias	Dinas Ketahanan Pangan, Pertanian dan Perikanan	Desa Hiliweto Kecamatan Gido Kode Pos 22871	(0639) 21829	(0639) 21988
2	Kab. Mandailing Natal	Dinas Pertanian	Komplek Perkantoran Payaloting, Panyabungan	(0636) 326160- 326161	(0636) 326161
3	Kab. Tapanuli Selatan	Dinas Pertanian	Komplek Perkantoran Pemerintah Kabupaten Tapanuli Selatan Jalan Prof. Lafran Pane Km. 26 - Sipirok 22742		(0634) 23542

No	Provinsi/Kabupaten/Kota Province/District/City	Nama Dinas/ Office	Alamat/ Address	Telepon Telephone	Faksimile Facsimile
(1)	(2)	(3)	(4)	(5)	(6)
4	Kab. Tapanuli Tengah	Dinas Pertanian	Jalan Jend. Feisal Tanjung Kelurahan Pasar Baru Kecamatan Pandan Kabupaten Tapanuli Tengah	(0631) 371783	(0631) 371369
5	Kab. Tapanuli Utara	Dinas Ketahanan Pangan	Jalan Pasar Baru No. 1, Tarutung	(0633) 322391	-
6	Kab. Toba	Dinas Pertanian	Jalan Pertanian No.1 Hutabulu Mejan Kecamatan Balige	-	-
7	Kab. Labuhan Batu	Dinas Peternakan	Jalan W.R. Supratman No. 48, Rantauprapat, Kel. Padang Matinggi, Kec. Rantau Utara, Kab. Labuhanbatu	(0624) 21865	(0624) 21865
8	Kab. Asahan	Dinas Peternakan dan Kesehatan Hewan	Jalan Taufan, Kisaran	-	-
9	Kab. Simalungun	Dinas Pertanian	Komplek Perkantoran Pemerintah Kabupaten Simalungun, Pematang Raya	-	-
10	Kab. Dairi	Dinas Pertanian, Ketahanan Pangan dan Perikanan	Jalan Pahlawan No. 96, Sidikalang 22212	-	-
11	Kab. Karo	Dinas Pertanian	Jalan Veteran No. 24 Kabanjahe	(0628) 20003	(0628) 20315
12	Kab. Deli Serdang	Dinas Pertanian	Jalan Karya Baru Nomor 2, Lubuk Pakam Kode Pos 20514	(061) 7956075	(061) 7956075
13	Kab. Langkat	Dinas Pertanian dan Ketahanan Pangan	Jalan Imam Borjoi, Stabat 20814	(061) 8910044	(061) 8910044
14	Kab. Nias Selatan	Dinas Pertanian	Jalan Baloho Indah Kel. Pasar Teiuk Dalam	-	-
15	Kab. Humbang Hasundutan	Dinas Peternakan dan Perikanan	Jalan Sisingamangaraja Km. 2.2 Doloksanggul	(0633) 31146	-
16	Kab. Pakpak Bharat	Dinas Ketahanan Pangan dan Pertanian	Kompleks Perkantoran Panorama Indah Sindeka Salak, Kecamatan Salak, Kabupaten Pakpak Bharat	(0627) 7433008	-
17	Kab. Samsir	Dinas Ketahanan Pangan dan Pertanian	Kompleks Perkantoran Parbaba, Kecamatan Pangururan	(0626) 20167	(0626) 20167
18	Kab. Serdang Bedagai	Dinas Ketahanan Pangan	Jalan Negara Km. 57 No. 1 Kompleks Perkantoran Bumi Sergai Sei Rambah	-	-
19	Kab. Batu Bara	Dinas Perikanan dan Peternakan	Jalan Lintas Perupuk Desa Perupuk Kecamatan Lima Puluh Pesisir	-	-
20	Kab. Padang Lawas Utara	Dinas Perikanan, Peternakan dan Kesehatan Hewan	Jalan Lintas Gunung Tua -Langgapayung Km 3 Desa Huta Lombang Komplek Gedung Serba Guna Gunung Tua	-	-
21	Kab. Padang Lawas	Dinas Perikanan dan Peternakan	Jalan Lintas Sibuhuan - Gunung Tua Km. 8, Janji Lonbi Lima	-	-
22	Kab. Labuhan Batu Selatan	Dinas Ketahanan Pangan dan Pertanian	Komplek Perkantoran Pemkab Labuhan Batu Selatan Desa Sosopan Kec. Kotapinang	(0624) 4970467	-
23	Kab. Labuhan Batu Utara	Dinas Pertanian	Jalan Kapt Rekanen Y. Desa Damuli Kebun Kec. Kualuh Selatan Kab.Labuhanbatu Utara	-	-
24	Kab. Nias Utara	Dinas Ketahanan Pangan dan Pertanian	Jalan Serasi Desa Baho Kec. Lotu Kab. Nias Utara	-	-
25	Kab. Nias Barat	Dinas Pertanian dan Ketahanan Pangan	Jalan Iskandar Musa No. 5 Lahomi	-	-
26	Kota Siboga	Dinas Perikanan Ketahanan Pangan dan Pertanian	Jalan Gatot Subroto Pondok Batu - Sarudik	(0631) 25670	(0631) 21098
27	Kota Tanjung Balai	Dinas Pangan dan Pertanian	Jalan Cermi (Pasar VIII) Kel. Sijambi Kec. Datuk Bandar	(0623) 7038454	-
28	Kota Pematang Siantar	Dinas Ketahanan Pangan dan Pertanian	Jalan Tn. Rondahaim Kel. Pondok Sayur Kec. Siantar Martoba Kota Pematangsiantar Kode Pos 21137	-	-
29	Kota Tebing Tinggi	Dinas Ketahanan Pangan dan Pertanian	Jalan Gunung Dempo - Tebing Tinggi 20614	(0621) 325179	-
30	Kota Medan	Dinas Ketahanan Pangan, Pertanian dan Perikanan	Jalan Budi Pembangunan Nomor 3 Pulo Brayan Medan Kode Pos-20116	(061) 6614224	(061) 6614224
31	Kota Binjai	Dinas Ketahanan Pangan dan Pertanian	Jalan Jambi No.9 Kel.Rambung Barat Kec.Binjai Selatan Kota Binjai	(061) 42088489	(061) 42088490

No	Provinsi/Kabupaten/Kota Province/District/City	Nama Dinas/ Office	Alamat/ Address	Telepon Telephone	Faksimile Facsimile
(1)	(2)	(3)	(4)	(5)	(6)
32	Kota Padangsidimpuan	Dinas Pertanian	Jalan Ujung Gurap Baruas No. 20 Kec. Padangsidimpuan Batunadua	(0634) 4320951	
33	Kota Gunungsitoli	Dinas Ketahanan Pangan dan Pertanian	Jalan Dahana Tabaoho, Kec. Gunung Sitoli	(0639) 22964	(0639) 22964
III SUMATERA BARAT					
1	Kab. Kep. Mentawai	Dinas Ketahanan Pangan dan Pertanian	Jalan Raya Tuapeijat Km. 4 Sipora Utara	(0759) 320129-320229	0759 320104
2	Kab. Pesisir Selatan	Dinas Pertanian	Jalan Diponegoro Painan	(0756) 21408	0756 21408
3	Kab. Solok	Dinas Pertanian	Jalan Raya Solok-Padang Km. 20 Arosuka	(0755) 31147	0755 31147
4	Kab. Sijunjung	Dinas Pertanian	Jalan Agus Salim No. 20 Muaro Sijunjung	(0754) 20155	(0754) 20155
5	Kab. Tanah Datar	Dinas Pertanian	Jalan Sultan Alam Bagarsah, Pagaruyung	(0752) 73056 - 72959	(0752) 73056
6	Kab. Padang Pariaman	Dinas Peternakan dan Kesehatan Hewan	Jalan Dr.Suharjo No.12 Periaman	(0751) 92985	0751 92985
7	Kab. Agam	Dinas Pertanian	Jalan Koto Padang Baru Lubuk Basung	(0752) 66352	0752- 66352
8	Kab. Lima Puluh Kota	Dinas Peternakan dan Kesehatan Hewan	Jalan Pahlawan No 14 Ibu Payakumbuh	(0752) 92049	0752-91094
9	Kab. Pasaman	Dinas Pertanian	Jalan Sudirman no. 50 Lubuk Sikaping	(0753) 20044	(0753) 20044
10	Kab. Solok Selatan	Dinas Pertanian	Jalan Raya Padang Aro Kab. Solok Selatan	(0755) 583338	(0755) 583334
11	Kab. Dharmasraya	Dinas Pertanian	Jalan Lintas Sumatera Km 4 Pulau Punjung	(0754) 451537	(0754) 451537
12	Kab. Pasaman Barat	Dinas Tanaman Pangan, Hortikultura dan Peternakan	Jalan Komp Pertanian Suka Menanti		
13	Kota Padang	Dinas Pertanian	Jalan Sei. Lareh Lubuk Minturun Padang	(0751) 495892	(0751) 495892
14	Kota Solok	Dinas Pertanian	Jalan Abdurahman Hakim No. 136, Kel. VI Suku, Kota Solok	(0755) 21031	0755-21031
15	Kota Sawahlunto	Dinas Ketahanan Pangan Pertanian dan Perikanan	Jalan H. Amran Nur No. 5	(0754) 61544	0754 61544
16	Kota Padang Panjang	Dinas Pangan dan Pertanian	Jalan Ahmad Yani No.30 Kel. Ngalau Kec. Padang Panjang Timur	(0752) 82119	0752 82119
17	Kota Bukittinggi	Dinas Pertanian dan Pangan	Jalan Syech Jamil Jambek No 40	(0752) 22870	
18	Kota Payakumbuh	Dinas Pertanian	Jalan Panglima Polim Kelurahan Koto Panjang Kota Payakumbuh	(0752) 92183	0752 92183
19	Kota Pariaman	Dinas Pertanian Pangan dan Perikanan	Jalan Sentot Alibasa, Jati Mudik, Kec. Pariaman Tengah, Kota Pariaman, Sumbang. ID 25512	(0751) 7879659	0751 93898
IV RIAU					
1	Kab. Kuantan Singingi	Dinas Perkebunan dan Peternakan	Komplek Perkantoran Pemerintah Kabupaten Kuantan Singingi, Kecamatan Kuantan Tengah, Kabupaten Kuantan Singingi		
2	Kab. Indragiri Hulu	Dinas Pertanian dan Perikanan	Jalan Indragiri Pematang Reba, Rengat Barat - Kabuapten Indragiri Hulu	(0769) 341016	(0769) 341207
3	Kab. Indragiri Hilir	Dinas Pangan, Hortikultura dan Peternakan	Jalan Pangeran Diponegoro No. 50 Tembilaan		
4	Kab. Pelalawan	Dinas Perkebunan dan Peternakan	Komplek Perkantoran Bhakti Praja Pangkalan Kerinci	(0761) 494818	(0761) 95252
5	Kab. Siak	Dinas Perikanan dan Peternakan	Komplek Perkantoran Sungai Betung Siak Sri Indrapura		
6	Kab. Kampar	Dinas Perkebunan, Peternakan dan Kesehatan Hewan	Komplek Perkantoran Pemerintah Daerah Kabupaten Kampar, Kec. Bangkinang Kota	(0762) 7320068	
7	Kab. Rokan Hulu	Dinas Peternakan dan Perkebunan	Jalan Tuanku Tambusai KM. 4 Komp. Perkantoran Pemda Kab. Rokan Hulu		
8	Kab. Bengkalis	Dinas Tanaman Pangan Hortikultura dan Peternakan	Jalan Pertanian No. 74 Senggoro, Bengkalis	(0766) 8001020	(0766) 8001020

No	Provinsi/Kabupaten/Kota Province/District/City	Nama Dinas/ Office	Alamat/ Address	Telepon Telephone	Faksimile Facsimile
(1)	(2)	(3)	(4)	(5)	(6)
9	Kab. Rokan Hilir	Dinas Ketahanan Pangan dan Pertanian	Jalan Purna MTQ Batu Enam Bagansiapiapi	-	-
10	Kab. Kepulauan Meranti	Dinas Ketahanan Pangan dan Pertanian	Jalan Pembangunan II, Kelurahan Selatpanjang Kota, Kec. Tebing Tinggi	-	-
11	Kota Pekanbaru	Dinas Pertanian dan Perikanan	Jalan Ibrahim Sattah No. 30 Pekanbaru	(0761) 26095	(0761) 7870142
12	Kota Dumai	Dinas Ketahanan Pangan dan Pertanian	Jalan Dermaga Nomor 08, Purnama, Dumai Barat	(0765) 810253	(0765) 35243
V	JAMBI				
1	Kab. Kerinci	Dinas Perkebunan dan Peternakan	Jalan Trans Sungai Bermas Koto Tengah Siulak	(0748) 324339	-
2	Kab. Merangin	Dinas Perkebunan dan Perikanan	Jalan Jendral Sudirman Km.3 Merangin Bangko	(0746) 21511	-
3	Kab. Sarolangun	Dinas Perkebunan dan Perikanan	Komplek Perkantoran Gunung Kembang, Kel. Sarkam, Kec. Sarolangun	(0745) 91142	-
4	Kab. Batang Hari	Dinas Perkebunan dan Peternakan	Jalan Jendral Sudirman, Kec. Muara Bulian	(0743) 21072	-
5	Kab. Muaro Jambi	Dinas Perkebunan dan Peternakan	Komplek Perkantoran Bukit Cinto Kenang Sengeti	(0741) 7073999	-
6	Kab. Tanjung Jabung Timur	Dinas Perkebunan dan Peternakan	Kawasan Kota Terpadu Mandiri (KTM) Komplek Taman Teknologi Pertanian (TTP) Kota Baru, Kec. Geragai Muara Sabak	(0740) 7370054	-
7	Kab. Tanjung Jabung Barat	Dinas Perkebunan dan Peternakan	Jalan Prof. Dr. Sri Soedewi Maschun Sofyan, SH Kuala Tungkal	(0742) 322788	-
8	Kab. Tebo	Dinas Perkebunan dan Peternakan	Komplek Perkantoran Seentak Galah Serengkuh Dayung Jalan Lintas Tebo - Bungo KM.12 Muara Tebo	(0744) 21126	-
9	Kab. Bungo	Dinas Perkebunan dan Perikanan	Jalan Diponegoro Kel. Cadika, Rimbo Tengah, Muara Bungo	(0741) 21316	-
10	Kota Jambi	Dinas Pertanian dan Ketahanan Pangan	Jalan Kapten Patimura KM. 10, Kel. Kenali Besar, Kec. Alam Barajo	(0741) 580573	-
11	Kota Sungai Penuh	Dinas Perkebunan dan Perikanan	Jalan Sri Soedewi Maschun Syofyan No. 99 RT.02 Desa Koto Tinggi, Sungai Bungkal	(0748) 324242	-
VI	SUMATERA SELATAN				
1	Kab. Ogan Komering Ulu	Dinas Perikanan dan Peternakan	Jalan A. Yani Km 7 Kemelak Baturaja Kabupaten Ogan Komering Ulu	(0735) 320178	(0735) 320178
2	Kab. Ogan Komering Ilir	Dinas Perkebunan dan Peternakan	Jalan Letnan Dharna Jambi No. 114 Kota Kayu Agung 30614	(0712) 321266	(0712) 321266
3	Kab. Muara Enim	Dinas Tanaman Pangan, Hortikultura dan Perikanan	Jalan Mayor Tji Agus Kiemas,SH, Lintas Kepur - Muara Lawai Muara Enim 31315	(0734) 7420100	-
4	Kab. Lahat	Dinas Pertanian	Jalan Letnan Marzuki No. 01 Talang Kapuk Kec. Lahat Kab. Lahat	(0731) 321886, 322620	(0731) 321512
5	Kab. Musi Rawas	Dinas Pertanian dan Peternakan	Jalan Amula Rahayu Kec. Lubuklinggau Selatan I	(0733) 4540045	-
6	Kab. Musi Banyuasin	Dinas Tanaman Pangan, Hortikultura dan Perikanan	Jalan Merdeka No.452 Kel. Serasan Jaya Kec. Sekayu Kab. Musi Banyuasin 30711	(0714) 321139	(0714) 321139
7	Kab. Banyuasin	Dinas Perkebunan dan Peternakan	Komplek Perkantoran Pemerintah Kabupaten Banyuasin	(0711) 7690018	(0711) 7690018
8	Kab. Ogan Komering Ulu Selatan	Dinas Perikanan dan Peternakan	Jalan H. Zailani Mailki No. 30 - Pangkalani Balai 30753	(0735) 3274016	(0735) 3274016
9	Kab. Ogan Komering Ulu Timur	Dinas Perkebunan dan Perikanan	Jalan Lintas Sumatera KM.7 Kotabaru Selatan, Martapura 32181	(0735) 481653	(0735) 481653

No	Provinsi/Kabupaten/Kota Province/District/City	Nama Dinas/ Office	Alamat/ Address	Telephone	Faksimile Facsimile
(1)	(2)	(3)	(4)	(5)	(6)
10	Kab. Ogan Ilir	Dinas Perikanan dan Peternakan	Jalan Raya Lintas Timur Km.35 Inderalaya 30662	(0711) 581052	(0711) 581052
11	Kab. Empat Lawang	Dinas Pertanian	Jalan Noerdin Panji KM. 8 Lintas Pendopo - Tebing Tinggi 31453	(0702) 21625	(0702) 21625
12	Kota Palembang	Dinas Pertanian dan Ketahanan Pangan	Jalan TP.H.Sofyan Kenawas (Komplek RPH) Gandus Palembang	(0711) 441551 / 445554	(0711) 441551
13	Kota Prabumulih	Dinas Pertanian	Komplek Pemkot Prabumulih Lt.6 Jalan Jend. Sudirman Km. 12 Kel.Sindur Kec.Cambai Prabumulih 31114	(0713) 3920011	
14	Kota Pagarlalam	Dinas Pertanian	Jalan Laskar Wanita Mintarjo Komplek Perkantoran Gunung Gare, Kota Paggar Alam	(0730) 623832	
15	Kota Lubuk Linggau	Dinas Pertanian	Jalan Letkol Sukirno KM. 7 Kel. Air Kuti Kec. Lubuklinggau Timur I Kode Pos 31626	(0733) 452000	
16	Kab. Musi Rawas Utara	Dinas Pertanian dan Perikanan	Jalan Bingin Teluk Kelurahan Muara Rupit Kecamatan Rupit Kabupaten Musi Rawas Utara	(0733) 4100235	(0733) 4100235
17	Kab. Penukal Abab Lematang Ilir	Dinas Perikanan	Jalan Merdeka KM 6,5 Kelurahan Handayani Mulya Talang Ubi 31211	(0713) 390003	(0713) 390003
VII BENGKULU					
1	Kab. Bengkulu Utara	Dinas Tanaman Pangan, Hortikultura dan Perikanan	Jalan Jenderal Sudirman No. 12, Argamakmur	(0737) 521013	(0737) 521314
2	Kab. Bengkulu Tengah	Dinas Pertanian	Jalan Komplek Perkantoran Desa Renah Semanek Kecamatan Karang Tinggi		
3	Kab. Muko-Muko	Dinas Pertanian	Jalan Imam Bonjol Komplek Perkantoran Pemda Kabupaten Mukomuko	(0737) 71636	(0737) 71636
4	Kab. Bengkulu Selatan	Dinas Pertanian	Jalan Letnan Tukiran No. 161	(0739) 21521	(0739) 21521
5	Kab. Seluma	Dinas Pertanian	Jalan Ra. Kartini Pematang Aur - Tais	(0736) 9150023	(0736) 9150023
6	Kab. Kaur	Dinas Pertanian	Jalan WR. Supratman Komplek Perkantoran Padang Kempas Bintuhan	(0739) 6180012	(0739) 6180012
7	Kab. Rejang Lebong	Dinas Pertanian dan Perikanan	Jalan Taba Mulan - Simpang Nangka Km. 4 Curup - Bengkulu	(0732) 23844	(0732) 7000617
8	Kab. Lebong	Dinas Pertanian dan Perikanan	Komplek Perkantoran Pemerintah Daerah Kabupaten Lebong, Tubei		
9	Kab. Kepahiang	Dinas Pertanian	Komplek Perkantoran Kelobak - Kepahiang	(0732) 3930015	(0732) 3930015
10	Kota Bengkulu	Dinas Pangan dan Pertanian	Jalan Irian Km. 6.5 Bengkulu	(0736) 22267	(0736) 22267
VIII LAMPUNG					
1	Kab. Lampung Barat	Dinas Perkebunan dan Peternakan	Jalan Teratai No 7 Kompleks Perkantoran Pemda Lampung Barat, Way Mengaku - Liwa, Kec. Balik Bukit - 34811	(0728) 21120	(0728) 21120
2	Kab. Tanggamus	Dinas Perkebunan dan Peternakan	Jalan Letjend. Suprpto Komplek Pemkab Tanggamus	(0722) 21814	(0722) 21814
3	Kab. Lampung Selatan	Dinas Peternakan dan Kesehatan Hewan	Jalan Mustafa Kemal No 39 Kalianda	(0727) 322279	(0727) 322279
4	Kab. Lampung Timur	Dinas Perikanan dan Peternakan	Komplek Perkantoran Pemda Lampung Timur Sukadana Ilir Kode Pos 34194	(0725) 7660201	(0725) 7660201
5	Kab. Lampung Tengah	Dinas Peternakan dan Perkebunan	Jalan H. Muchtar No. 13 Komplek Perkantoran Pemda Gunung Sugih Lampung Tengah	(0725)-52981.1	(0725)-52981.1
6	Kab. Lampung Utara	Dinas Pertanian	Jalan Letjen H. Alamsyah RPN No 104 Kelapa Tujuh Kotabumi Lampung Utara	(0724) 21912	(0724) 21912
7	Kab. Way Kanan	Dinas Tanaman Pangan, Hortikultura dan Perikanan	Komplek Perkantoran Pemda Way Kanan KM 02 Blambangan Umpu Way Kanan	(0723) 461017	(0723) 461017
8	Kab. Tulang Bawang	Dinas Pertanian	Jalan Cemara Komplek Pemda, Gunung Sakti , Menggala Selatan, Tulang Bawang	(0726) 21642	(0726) 21642

No	Provinsi/Kabupaten/Kota Province/District/City	Nama Dinas/ Office	Alamat/ Address	Telepon Telephone	Faksimile Facsimile
(1)	(2)	(3)	(4)	(5)	(6)
9	Kab. Pesawaran	Dinas Pertanian	Kantor Bupati Pesawaran Jalan Raya Kedondong Desa Way Layap Kecamatan Gedung Tataan	(0721) 95051	(0721) 95051
10	Kab. Pringsewu	Dinas Pertanian	Jalan Raya Wates Pekon Wates Timur, Kec. Gadingrejo Pringsewu Lampung	(0729) 7330152	(0729) 7330153
11	Kab. Mesuji	Dinas Pertanian	Jalan Pangeran Muhammad Ali, Komplek Perkantoran Pemkab Mesuji, Desa Wiralaga Mulya, Kec. Mesuji, Kab. Mesuji	(0726) 7571051	-
12	Kab. Tulang Bawang barat	Dinas Peternakan dan Kesehatan Hewan	Tiyuh Panaragan, Kecamatan Tulang Bawang Tengah Kode Pos 34594	-	-
13	Kab. Pesisir Barat	Dinas Pertanian	Jalan Abdul Hamid, Pekon Rawas, Kruai - Pesisir Tengah, Pesisir Barat	-	-
14	Kota Bandar Lampung	Dinas Pertanian	Jalan Soekarno Hatta No 9 Labuhan Ratu Bandar Lampung	(0721) 704 700	(0721) 704 700
15	Kota Metro	Dinas Ketahanan Pangan, Pertanian, dan Perikanan	Jalan Jenderal Sudirman No 155 Kota Metro	(0725) 41544	(0725) 42477
IX BANGKA BELITUNG					
1	Kab. Bangka	Dinas Pangan dan Pertanian	Jalan Diponegoro No. 10 Sungailiat Bangka	(0717) 92300	(0717) 92300
2	Kab. Belitung	Dinas Ketahanan Pangan dan Pertanian	Jalan Jenderal Achmad Yani No. 90 Tanjung Pandan Belitung	(0719) 21046	(0719) 23831
3	Kab. Bangka Barat	Dinas Pertanian dan Pangan	Komplek Perkantoran Pemkab Bangka Barat Jalan Daya Baru Pal Muntok	0716-7321209	0716) 732036
4	Kab. Bangka Tengah	Dinas Pertanian dan Ketahanan Pangan	Jalan Titiang Puspa 2 Komplek Perkantoran Pemerintah Kabupaten Bangka Tengah	(0718) 7362080	(0718) 736208
5	Kab. Bangka Selatan	Dinas Pertanian, Pangan, dan Perikanan	Komplek Perkantoran Terpadu Pemerintah Kabupaten Bangka Selatan Jalan Gunung Namak	(0718) 4220028	(0718) 4220028
6	Kab. Belitung Timur	Dinas Pertanian dan Pangan	Komplek Perkantoran Terpadu Pemda Belitung Timur, Jalan Raya Manggar-Gantung Dsn. Manggarawan Desa Padang, Kecamatan Manggar	(0719) 91499	(0719) 91499
7	Kota Pangkal Pinang	Dinas Pertanian	Jalan Jenderal Sudirman, Selindung Baru, Pangkalpinang	-	-
X KEPULAUAN RIAU					
1	Kab. Karimun	Dinas Pangan dan Pertanian	Komp. Perkantoran Poros Gedung Bukit Salembak Lt. I Kab. Karimun Jalan Jend. Sudirman, Tanjung Balai Karimun	(0777) 7366065	(0777) 7366065
2	Kab. Bintan	Dinas Ketahanan Pangan dan Pertanian	Jalan Nusantara, Km 18 Kijang	(0771) 21015	(0771) 21430
3	Kab. Natuna	Dinas Pertanian	Jalan D.K.W. Mohd. Benteng Komplek Natuna Gerbang Utaraku Gedung Diklat II Lantai Satu - Provinsi Kepulauan Riau Kode Pos 29711	(0773) 31542	(0773) 31467
4	Kab. Lingga	Dinas Pertanian dan Ketahanan Pangan	Jalan Istana Kota Baru Daik, Lingga	(0776) 21400	(0776) 323200
5	Kab. Kepulauan Anambas	Dinas Perikanan, Pertanian, dan Pangan	Jalan Imam Bonjol, Tarempa	(0772) 31326	(0772) 31326
6	Kota Batam	Dinas Ketahanan Pangan dan Pertanian	Jalan Raja Haji No. 3 Sekupang, Batam	(0778) 323429	(0778) 327794
7	Kota Tanjung Pinang	Dinas Pertanian, Pangan, dan Perikanan	Jalan Jenderal Ahmad Yani Km. 5 Tanjungpinang	(0771) 23083	(0771) 23083
XI DKI JAKARTA					
1	Kab. Kepulauan Seribu	Suku Dinas Ketahanan Pangan Kelautan dan Pertanian Kabupaten Kepulauan Seribu	Jalan Gunung Sahari Raya No. 11, Jakarta Pusat	(021) 72792545	(021) 72792545
2	Kota Jakarta Selatan	Suku Dinas Ketahanan Pangan Kelautan dan Pertanian Kota Administrasi Jakarta Selatan	Jalan Prapanca Raya No. 1, Kebayoran Baru, Petogogan	(021) 4808333	(021) 4808333
3	Kota Jakarta Timur	Suku Dinas Ketahanan Pangan Kelautan dan Pertanian Kota Administrasi Jakarta Timur	Jalan Dr. Sumarno RT 11 RW 8, Pulo Gebang, Cakung	(021) 3519086	(021) 3519086
4	Kota Jakarta Pusat	Suku Dinas Ketahanan Pangan Kelautan dan Pertanian Kota Administrasi Jakarta Pusat	Jalan Tanah Abang I Blok C	(021) 3519086	(021) 3519086

No	Provinsi/Kabupaten/Kota Province/District/City	Nama Dinas/ Office	Alamat/ Address	Telephone	Faksimile Facsimile
(1)	(2)	(3)	(4)	(5)	(6)
5	Kota Jakarta Barat	Suku Dinas Ketahanan Pangan Kelautan dan Pertanian Kota Administrasi Jakarta Barat	Jalan Raya Kembangan No. 2, Lantai 9, Komplek Kantor Walikota Jakarta Barat	(021) 70630733	(021) 70630733
6	Kota Jakarta Utara	Suku Dinas Ketahanan Pangan Kelautan dan Pertanian Kota Administrasi Jakarta Utara	Jalan Laksda Yos Sudarso No. 27 - 29, Sungai Bambu Tanjung Priok	(021) 4308876	(021) 4308876
XII JAWA BARAT					
1	Kab. Bogor	Dinas Perikanan dan Peternakan	Jalan Bersih Kompleks Pemda Kelurahan Tengah Kecamatan Cibinong Kode Pos 16914	(021) 8765311	(021) 8755909
2	Kab. Sukabumi	Dinas Peternakan	Jalan Raya Bojongkokosan RT 03/06 Parungkuda	(0266) 533137	(0266) 533137
3	Kab. Cianjur	Dinas Peternakan dan Kesehatan Hewan dan Perikanan	Jalan Pangeran Hidayatullah No. 154 Kab. Cianjur	(0263) 261619	(0263) 2283163
4	Kab. Bandung	Dinas Pertanian	Jalan Raya Soreang Km. 17 Komplek Perkantoran Pemda Kabupaten Bandung	(022) 5891703	(022) 5891703
5	Kab. Garut	Dinas Perikanan dan Peternakan	Jalan Patriot No.14 Kabupaten Garut	(0262) 231590	(0262) 231590
6	Kab. Tasikmalaya	Dinas Pertanian, Pangan dan Perikanan	Jalan Sukapura VI Bojongkoneng Komplek Perkantoran Kabupaten Tasikmalaya, Singaparna 46415	(0265) 330163	(0265) 330163
7	Kab. Ciamis	Dinas Peternakan dan Perikanan	Jalan Yos Sudarso No. 74 Ciamis 46211	(0265) 771131	(0265) 771080
8	Kab. Kuningan	Dinas Perikanan dan Peternakan	Jalan Bakti Pemuda No. 270 Kuningan	(0232) 871046	(0232) 871046
9	Kab. Cirebon	Dinas Pertanian	Jalan Sunan Ampel No. 2, Sumber, Kab. Cirebon	(0231) 320988	(0231) 320988
10	Kab. Majalengka	Dinas Ketahanan Pangan Pertanian dan Perikanan	Jalan KH. Abdul Halim No. 31 Majalengka 45417	(0233) 281636	(0233) 281645
11	Kab. Sumedang	Dinas Perikanan dan Peternakan	Jalan Sebelas April No. 62 Sumedang	(0261) 201030	(0261) 201031
12	Kab. Indramayu	Dinas Ketahanan Pangan dan Pertanian	Jalan Tanjungpura Karangmalang Indramayu 45213	(0234) 7121830	(0234) 7121830
13	Kab. Subang	Dinas Peternakan dan Kesehatan Hewan	Jalan Emo Kurniaatmadia No. 6 Kel. Pasirkareumbi Subang 41214	(0260) 411324	(0260) 417335
14	Kab. Purwakarta	Dinas Perikanan dan Peternakan	Jalan Suradireja No. 28 Purwakarta 41115	(0264) 200221	(0264) 200221
15	Kab. Karawang	Dinas Pertanian dan Ketahanan Pangan	Jalan Bypass Tanjungpura Karawang	(0267) 413085	(0267) 413085
16	Kab. Bekasi	Dinas Pertanian	Kompleks Perkantoran Pemda Gd. A-IV Lt. 2 Desa Sukamahi Kec. Cikarang Pusat Kab. Bekasi 17811	(021) 89970354	(021) 89970354
17	Kab. Bandung Barat	Dinas Perikanan dan Peternakan	Komplek Perkantoran Pemkab Bandung Barat Gedung C Lt.4, JalanRaya Padalarang-Cisarua Km.2, Ngamprah 40552	(022) 82783931	(022) 82783932
18	Kab. Pangandaran	Dinas Pertanian	Jalan Raya Parigi Pangandaran Desa Karangbenda Kecamatan Parigi Kabupaten Pangandaran	(0265) 2640200	(0265) 2640200
19	Kota Bogor	Dinas Ketahanan Pangan dan Pertanian	Jalan Raya Cipaku Raya No. 05, Cipaku, Bogor Selatan, Kota Bogor 16003	(0251) 8318670	(0251) 8318670
20	Kota Sukabumi	Dinas Ketahanan Pangan, Pertanian, dan Perikanan	Jalan Sejahtra No. 3 Kota Sukabumi	(0266) 222186	(0266) 227330
21	Kota Bandung	Dinas Ketahanan Pangan dan Pertanian	Jalan Arjuna no. 45 Kota Bandung	(022) 6015102	(022) 60159975
22	Kota Cirebon	Dinas Pangan, Pertanian, Kelautan, dan Perikanan	Jalan Raya Kalijaga Pegambiran Kota Cirebon	(0231) 203600	(0231) 203600
23	Kota Bekasi	Dinas Ketahanan Pangan, Pertanian dan Perikanan	Jalan A Yani Nomor 1 Kota Bekasi	-	-
24	Kota Depok	Dinas Ketahanan Pangan, Pertanian, dan Perikanan	Jalan Margonda Raya No.54, Pancoran Mas Depok	(021) 7752737	(021) 7752737

No	Provinsi/Kabupaten/Kota Province/District/City	Nama Dinas/ Office	Alamat/ Address	Telepon Telephone	Faksimile Facsimile
(1)	(2)	(3)	(4)	(5)	(6)
25	Kota Cimahi	Dinas Pangan dan Pertanian	Jalan Rd. Demang Hardjokusumah Komplek Perkantoran Pemerintah Kota Cimahi 40513		(022) 20665337
26	Kota Tasikmalaya	Dinas Ketahanan Pangan, Pertanian dan Perikanan	Jalan Leuwidahu No.18 Kel. Parakannyasag Kec. Indihiang Kota Tasikmalaya	(0265) 313024	(0265) 313024
27	Kota Banjar	Dinas Ketahanan Pangan, Pertanian, dan Perikanan	Jalan Brigien M. Isa SH. KM.2 kompleks perkantoran Purwaharja Kota Banjar	(0265) 745367	(0265) 745271
XIII JAWA TENGAH					
1	Kab. Cilacap	Dinas Pertanian	Jalan Rinjani Komplek GOR Wijayakusuma - Sidanegara, Cilacap Tengah Kode Pos 53223	(0282) 542203	(0282) 542203
2	Kab. Banyumas	Dinas Perikanan dan Peternakan	Jalan Gatot Subroto 108 Purwokerto Kode Pos 53116	(0281) 636149	(0281) 636150
3	Kab. Purbalingga	Dinas Pertanian	Jalan Letjen. S. Parman No. 23 Purbalingga Kode Pos 53317	(0281) 891011	(0281) 891011
4	Kab. Banjarnegara	Dinas Pertanian, Perikanan dan Ketahanan Pangan	Jl Raya Semampir Km. 3 Banjarnegara Kode Pos 53418	(0286) 592833	(0286) 592833
5	Kab. Kebumen	Dinas Pertanian dan Pangan	Jalan Ronggowarsito No 298 Pejagoan Kode Pos 54361	(0287) 382179; 382204	(0287) 382179; 382204
6	Kab. Purworejo	Dinas Pertanian Pangan Kelautan dan Perikanan	Jalan May Jend Sutoyo No 29-31 Purworejo Kode Pos 54114	(0275) 321404; 321015	(0275) 321404; 321015
7	Kab. Wonosobo	Dinas Pangan, Pertanian dan Perikanan	Jalan S. Parman Km. 02 Wonosobo, Kode Pos 56315	(0286) 321036; 322996	(0286) 321036; 322996
8	Kab. Magelang	Dinas Peternakan dan Perikanan	Jalan Raya Magelang-Yogya Km 12 Palbapang Bojong Mungkid Kode Pos 56512	(0293) 3283841	(0293) 3283841
9	Kab. Boyolali	Dinas Peternakan dan Perikanan	Komplek Perkantoran Terpadu Boyolali, Jalan Handayaniingrat, Kemiri Mojosoongo Boyolali Kode Pos 57322	(0276) 322449	(0276) 322449
10	Kab. Klaten	Dinas Ketahanan Pangan dan Pertanian	Jalan Perintis Kemerdekaan Km 3 Jonggrangan Klaten Kode Pos 57438	(0272) 326206; 325200	(0272) 326206; 325200
11	Kab. Sukoharjo	Dinas Pertanian dan Perikanan	Jl Dr. Moewardi No 14 Sukoharjo Kode Pos 57521	(0271) 593138	(0271) 593138
12	Kab. Wonogiri	Dinas Pertanian	Jl Diponegoro No 9 Wonogiri Kode Pos 57615	(0273) 321071	(0273) 321071
13	Kab. Karanganyar	Dinas Pertanian, Pangan dan Perikanan	Jalan K.H. Samanhudi No. 2, Komp.Perkantoran Cangkakan Karanganyar Kode Pos 57712	(0271) 495003	(0271) 495003
14	Kab. Sragen	Dinas Ketahanan Pangan, Pertanian dan Perikanan	Jalan Mayor Suharto No. 6-7 Sragen 57212	(0271) 895779 / 893580	(0271) 895779 / 893580
15	Kab. Grobogan	Dinas Peternakan dan Perikanan	Jalan Achmad Yani No 118 Purwodadi Kode Pos 58111	(0292) 421079	(0292) 421079
16	Kab. Blora	Dinas Pangan Pertanian Peternakan dan Perikanan	Jl Raya Blora - Rembang Km 4 Karangjati, Blora Kode Pos 58219	(0296) 531287; 531264	(0296) 532002
17	Kab. Rembang	Dinas Pertanian dan Pangan	Jl Pemuda No 77 Rembang Kode Pos 59217	(0295) 691961	(0295) 691961
18	Kab. Pati	Dinas Pertanian	Jalan P. Diponegoro No 23 Pati Kode Pos 59113	(0295) 381418	(0295) 381418
19	Kab. Kudus	Dinas Pertanian dan Pangan	Jl Mejobo No 32, Mlari Kidul, Kudus Kode Pos 59319	(0291) 431024	0291 - 432391
20	Kab. Jepara	Dinas Ketahanan Pangan dan Pertanian	Jl Mangunsarkoro No 3 Jepara Kode Pos 59411	(0291) 594403	(0291) 591024
21	Kab. Demak	Dinas Pertanian dan Pangan	Jalan Sultan Hadiwijaya No 8 Demak Kode Pos 59515	(0291) 685013	(0291) 685013
22	Kab. Semarang	Dinas Pertanian, Perikanan dan Pangan	Jalan Letjen Suprpto No 9B Ungaran Kode Pos 50514	(024) 6921420	(024) 6921408; 6921811
23	Kab. Temanggung	Dinas Ketahanan Pangan, Pertanian dan Perikanan	Jl Suyoto No 7 Temanggung Kode Pos 56213	(0293) 491990	(0293) 491990

No	Provinsi/Kabupaten/Kota Province/District/City	Nama Dinas/ Office	Alamat/ Address	Telepon Telephone	Faksimile Facsimile
(1)	(2)	(3)	(4)	(5)	(6)
24	Kab. Kendal	Dinas Pertanian dan Pangan	Jl Soekarno - Hatta No 113 Kendal Kode Pos 51351	(0294) 381122	(0294) 384716
25	Kab. Batang	Dinas Kelautan, Perikanan dan Peternakan	Jalan R.A Kartini No 12 Batang Kode Pos 51216	(0285) 391749	(0284) 391749
26	Kab. Pekalongan	Dinas Ketahanan Pangan dan Pertanian	Jalan Sindoro No 8 Kajen Pekalongan Kode Pos 51161	(0285) 381903	(0285) 381903
27	Kab. Pemalang	Dinas Pertanian	Jl Kauman No 1 Kebondalem Pemalang Kode Pos 52312	(0284) 321019; 321513	(0284) 324629
28	Kab. Tegal	Dinas Ketahanan Pangan dan Pertanian	Jalan Jend. Ahmad Yani No. 17A, Slawi, Tegal	(0283) 491782	(0283) 491513
29	Kab. Brebes	Dinas Peternakan dan Kesehatan Hewan	Jalan Taman Siswa No 28 Brebes Kode Pos 52212	(0283) 6176485	(0283) 6176485
30	Kota Magelang	Dinas Pertanian dan Pangan	Jalan Kartini No 3 Magelang Kode Pos 56121	(0293) 362384; 310538	(0293) 362384; 310538
31	Kota Surakarta	Dinas Ketahanan Pangan dan Pertanian	Jalan Jagalan No. 26 Surakarta Kode Pos 656816	(0271) 656816	(0271) 656816
32	Kota Salatiga	Dinas Pangan dan Pertanian	Jalan Menur No 27 Kota Salatiga Kode Pos 50714	(0298) 325572 / 32112	(0298) 325572 / 32112
33	Kota Semarang	Dinas Pertanian	Jalan Slamet Riyadi 4B Kelurahan Gayamsari Kode Pos 50248	(024) 6714930; 76410899	(024) 6714930; 76410899
34	Kota Pekalongan	Dinas Pertanian dan Pangan	Jalan Letjend Soeprpto No 3 Pekalongan Kode Pos 51143	(0285) 430099	(0285) 430099
35	Kota Tegal	Dinas Kelautan dan Perikanan, Pertanian, dan Pangan	Jalan Lela No. 6 Tegal 52111	(0283) 351191	(0283) 351191
XIV DI YOGYAKARTA					
1	Kab. Kulon Progo	Dinas Pertanian dan Pangan	Jalan Sugiman No 21 Serut Pengasih Kulonprogo 55652	(0274) 774318	(0274) 774319
2	Kab. Bantul	Dinas Ketahanan Pangan dan Pertanian	Komplek II Kantor Pemerintah Kabupaten Bantul Jalan Lingkar Timur Marding Tritenggo Bantul 55714	(0274) 6460182	(0274) 6460183
3	Kab. Gunung Kidul	Dinas Peternakan dan Kesehatan Hewan	Ledoksari Kepek Wonosari Gunungkidul	(0274) 391317	(0274) 391317
4	Kab. Sleman	Dinas Pertanian, Pangan dan Perikanan	Jalan Dokter Rajimin Sucen, Triharjo, Paten Tridadi Kec Sleman Sleman 55511	(0274) 866560	(0274) 866560
5	Kota Yogyakarta	Dinas Pertanian dan Pangan	Jalan Ahmad Yani Malangan Giwangan Umbulharjo Yogyakarta	(0274) 4396955	
XV JAWA TIMUR					
1	Kab. Pacitan	Dinas Pertanian	Jalan Dewi Sartika No.19A Pacitan	(0357) 881459	(0357) 881459
2	Kab. Ponorogo	Dinas Pertanian, Ketahanan Pangan dan Perikanan	Jalan Urip Sumohardjo No.58 Ponorogo	(0352) 481376	(0352) 481376
3	Kab. Trenggalek	Dinas Peternakan	Jalan Kanjeng Jimat No. 195 Trenggalek	(0355) 791203	
4	Kab. Tulungagung	Dinas Peternakan dan Kesehatan Hewan	Jalan Pahlawan No. 452 Tulungagung 66228	(0355) 321223	(0355) 321223
5	Kab. Blitar	Dinas Peternakan dan Perikanan	Jalan Cokroaminoto No 22 Blitar	(0342) 801136	(0342) 801136
6	Kab. Kediri	Dinas Ketahanan Pangan dan Peternakan	Jalan Pananggungan No 12 Kediri 64114	(0354) 771871	(0354) 771871
7	Kab. Malang	Dinas Peternakan dan Kesehatan Hewan	Jalan Trunojoyo Kav. IV Kepanjen Malang	(0341) 393926	(0341) 394939
8	Kab. Lumajang	Dinas Ketahanan Pangan dan Pertanian	Kawasan Wonorejo Terpadu Kec. Kedungjajang Lumajang 67358	(0334) 892916, 892917	(0334) 892917
9	Kab. Jember	Dinas Ketahanan Pangan dan Peternakan	Jalan Letjen. Suprpto No. 139 Jember	(0331) 337275	(0331) 337275
10	Kab. Banyuwangi	Dinas Pertanian dan Pangan	Jalan Jaks Agung Suprpto No. 80 Banyuwangi 68425	(0333) 421665	(0333) 421665
11	Kab. Bondowoso	Dinas Peternakan dan Perikanan	Jalan Perikanan Darat No. 43 Tenggarang Bondowoso	(0338) 672664	(0338) 672664+G117

No	Provinsi/Kabupaten/Kota Province/District/City	Nama Dinas/ Office	Alamat/ Address	Telepon Telephone	Faksimile Facsimile
(1)	(2)	(3)	(4)	(5)	(6)
12	Kab. Situbondo	Dinas Peternakan dan Kesehatan Hewan	Jalan PB Sudirman (Karang Asem) No. 77c Situbondo	(0338) 672664	(0338) 672664
13	Kab. Probolinggo	Dinas Pertanian	Jalan Raya Dringu KM. VI Probolinggo	(0335) 421369	(0335) 421369
14	Kab. Pasuruan	Dinas Peternakan dan Kesehatan Hewan	Komplek Perkantoran Pemda Jalan Raya Raci Bangil KM 9 Pasuruan	(0343) 5616515	(0343) 5616515
15	Kab. Sidoarjo	Dinas Pangan dan Pertanian	Jalan Pahlawan KM 2 Sidoarjo	(031) 8941246 - 8941252	(031) 8941246
16	Kab. Mojokerto	Dinas Pertanian	Jalan RA. Basuni No.17 Mojokerto 61361	(0321) 321228	(0321) 396466
17	Kab. Jombang	Dinas Peternakan	Jalan Soekarno Hatta No.168-170 Jombang	(0321) 861784	(0321) 867163
18	Kab. Nganjuk	Dinas Pertanian	Jalan Anjuk Ladang No. 37 Kotak Pos 6 Nganjuk	(0358) 321728	(0358) 325874
19	Kab. Madiun	Dinas Ketahanan Pangan dan Peternakan	Jalan Alun-alun Utara No. 4 Madiun	(0351) 497668	(0351) 497668
20	Kab. Magetan	Dinas Peternakan dan Perikanan	Jalan Tripandita No.13 Kode Pos 63319 Magetan	(0351) 895366	(0351) 895408
21	Kab. Ngawi	Dinas Perikanan dan Peternakan	Jalan Basuki Rahmat No. A1. Ngawi	(0351) 749209	(0351) 749209
22	Kab. Bojonegoro	Dinas Peternakan dan Perikanan	Jalan Jend. Basuki Rahmad No. 2 Bojonegoro	(0353) 881172	(0353) 881172
23	Kab. Tuban	Dinas Ketahanan Pangan, Pertanian dan Perikanan	Jalan Mastrip No. 5 Tuban	(0356) 322086	(0356) 322086
24	Kab. Lamongan	Dinas Peternakan dan Kesehatan Hewan	Jalan Kombes Pol. M. Duryat No. 18 Lamongan	(0322) 321030	(0322) 312264
25	Kab. Gresik	Dinas Pertanian	Jalan Dr. Wahidin Sudirohusodo No. 245 Gresik	(031) 3950930	(031) 3951242
26	Kab. Bangkalan	Dinas Peternakan	Jalan Soekarno Hatta No. 20 Bangkalan	(031) 3096578	(031) 3096578
27	Kab. Sampang	Dinas Pertanian dan Ketahanan Pangan	Jalan Jaksa Agung Suprpto No. 59 Sampang	(0323) 321032, 326165	(0323) 321032, 326165
28	Kab. Pamekasan	Dinas Ketahanan Pangan dan Peternakan	Jalan Slamet Riadi No 5A Pamekasan	(0324) 322214	(0324) 322415
29	Kab. Sumenep	Dinas Ketahanan Pangan dan Peternakan	Jalan Manikam No. 29A Sumenep	(0328) 662563	(0328) 662137
30	Kota Kediri	Dinas Ketahanan Pangan dan Pertanian	Jalan Brigiend Pol Imam Bachri HP No 98 A Kota Kediri	(0354) 685184	(0354) 685184
31	Kota Blitar	Dinas Ketahanan Pangan dan Pertanian	Jalan Trembesi No 13 Blitar	(0342) 809039, 800104	(0342) 800104
32	Kota Malang	Dinas Pertanian dan Ketahanan Pangan	Jalan Jendral A. Yani Utara 202 Malang	(0341) 491914	(0341) 408273
33	Kota Probolinggo	Dinas Pertanian, Ketahanan Pangan dan Perikanan	Jalan Soekarno Hatta 265 Probolinggo	(0335) 433191, 421760	(0335) 421760
34	Kota Pasuruan	Dinas Pertanian dan Ketahanan Pangan	Jalan Ir. Juanda no. 1 Kel. Bugul Kidul, Kec. Bugul Kidul Kota Pasuruan	(0343) 418855	(0343) 418855
35	Kota Mojokerto	Dinas Ketahanan Pangan dan Pertanian	Jalan Surumulang Timur IV Kota Mojokerto	(0321) 332823	(0321) 332823
36	Kota Madiun	Dinas Ketahanan Pangan dan Pertanian	Jalan Nambangan Lor Kota Madiun	(0351) 455855	(0351) 455855
37	Kota Surabaya	Dinas Ketahanan Pangan dan Pertanian	Jalan Pagesangan II/ 56 Kota Surabaya	(031) 8282328	(031) 8282328
38	Kota Batu	Dinas Pertanian dan Ketahanan Pangan	Jalan Panglima Sudirman No. 507 Balaikota Among Tani Gedung B Lt 3 Kota Batu 65313	(0341) 511674	(0341) 511674
XVI	BANTEN				
1	Kab. Pandeglang	Dinas Pertanian dan Ketahanan Pangan	Jalan Mayor Widagdo No. 10, Kabayan, Pandeglang	(0253) 201028	(0253) 201028
2	Kab. Lebak	Dinas Peternakan dan Kesehatan Hewan	Jalan Jenderal Achmad Yani No. 131 Rangkasbitung, Lebak, Banten	-	-
3	Kab. Tangerang	Dinas Pertanian dan Ketahanan Pangan	Komplek Perkantoran Pemda Tigraksa, Jalan M Atik Soeardi, Tigraksa	(021) 5990510	(021) 5990510
4	Kab. Serang	Dinas Ketahanan Pangan dan Pertanian	Kawasan Pusat Pemerintahan Kabupaten Serang, Blok B1, Kaserangan, Kecamatan Ciruas, Kabupaten Serang	(0254) 200986, 200125	-
5	Kota Tangerang	Dinas Ketahanan Pangan dan Pertanian	Gedung Cisdane Lt. 1 Jalan KS Tubun No. 01 Tangerang	(021) 55778070, 55764959	-

No	Provinsi/Kabupaten/Kota Province/District/City	Nama Dinas/ Office	Alamat/ Address	Telephone	Faksimile Facsimile
(1)	(2)	(3)	(4)	(5)	(6)
6	Kota Cilegon	Dinas Ketahanan Pangan dan Pertanian	Jalan Kubang Laban No. 56 Cilegon	(0254) 390941	(0254) 390941
7	Kota Serang	Dinas Ketahanan Pangan, Pertanian dan Perikanan	Jalan Jenderal Sudirman No. 15 Penancangan, Cipocok Jaya	(0254) 223630	(0254) 223630
8	Kota Tangerang Selatan	Dinas Ketahanan Pangan, Pertanian dan Perikanan	Kawasan Pertanian Terpadu, Jalan Tandon Ciater, Kel. Ciater, Kecamatan Serpong, Tangerang Selatan	(021) 53163644	-
XVII BALI					
1	Kab. Jembrana	Dinas Pertanian dan Pangan	Jalan Surapati No. 1 Negara	(0365) 41210	(0365) 41210
2	Kab. Tabanan	Dinas Pertanian	Jalan Gatot Subroto II No. 1 Sanggulan Tabanan	(0361) 810937	-
3	Kab. Badung	Dinas Pertanian dan Pangan	Jalan Raya Sempidi Mengwi Badung	(0361) 9009413	(0361) 9009410
4	Kab. Gianyar	Dinas Pertanian	Jalan Astina Selatan No. 3 Gianyar	(0361) 943048	-
5	Kab. Klungkung	Dinas Pertanian	Jalan Sawo Kabeh, Desa Dawan Klod, Kecamatan Dawan, Klungkung	(0366) 21052	-
6	Kab. Bangli	Dinas Pertanian, Ketahanan Pangan, dan Perikanan	Jalan Taman Sari Kubu Bangli	(0366) 91021	(0366) 91252
7	Kab. Karangasem	Dinas Pertanian Pangan dan Perikanan	Jalan Ngurah Rai 61 Amlapura	(0363) 22940	(0363) 22940
8	Kab. Buleleng	Dinas Pertanian	Jalan A. Yani No.99, Kaliuntu, Kec. Buleleng, Kabupaten Buleleng, Bali 81116	(0362) 25090	-
9	Kota Denpasar	Dinas Pertanian	Jalan Ahmad Yani Utara Nomor 112 Denpasar	(0361) 422224	(0361) 428419
XVIII NUSA TENGGARA BARAT					
1	Kab. Lombok Barat	Dinas Pertanian	Jalan Soekarno Hatta Nomor 11 Gerung	0370 636938	-
2	Kab. Lombok Tengah	Dinas Pertanian	Jalan Jenderal Ahmad Yani Nomor 1	0370 654015	0370 653656
3	Kab. Lombok Timur	Dinas Peternakan dan Kesehatan Hewan	Jalan Cipto M Kusumo Nomor 1 Selong	0376 21403	0376 21403
4	Kab. Sumbawa	Dinas Peternakan dan Kesehatan Hewan	Jalan Dr. Wahidin Nomor 26 Sumbawa	0371 21148	0371 22781
5	Kab. Dompu	Dinas Peternakan dan Kesehatan Hewan	Jalan Bhayangkara Nomor 7 Dompu	0373 21026	0373 21026
6	Kab. Bima	Dinas Peternakan dan Kesehatan Hewan	Jalan Soekarno Hatta Nomor 3 Raba	0374 43156	0374 43156
7	Kab. Sumbawa Barat	Dinas Pertanian Perkebunan dan Peternakan	Jalan Undru Nomor 3 Komplek KTC Taliwang	0372 81795	0372 8281765
8	Kab. Lombok Utara	Dinas Ketahanan Pangan dan Pertanian	Jalan Raya Tanjung Nomor 10 Tanjung	0370 6120902	0370 6120902
9	Kota Mataram	Dinas Pertanian	Jalan Transmigrasi Nomor 71. Mataram	0370 623870	-
10	Kota Bima	Dinas Pertanian	Jalan Soekarno Hatta Nomor 3 Raba	0374 45209	0374 44085
XIX NUSA TENGGARA TIMUR					
1	Kab. Sumba Barat	Dinas Peternakan	Jalan Adyaksa No. 50 Waikabubak	(0387) 21358	(0387) 21358
2	Kab. Sumba Timur	Dinas Peternakan	Jalan Jenderal Suharto, Radamata - Waingapu	(0387) 61449	(0387) 61449
3	Kab. Kupang	Dinas Peternakan	Jalan Timor Raya Kilometer 37 Oelamasi	-	-
4	Kab. Timor Tengah Selatan	Dinas Peternakan dan Kesehatan Hewan	Jalan Ikan Arwana No. 3 - So'e	(0388) 21033	(0388) 21033
5	Kab. Timor Tengah Utara	Dinas Peternakan	Jalan El Tari - Kefamenanu	(0388) 31018	(0388) 31018
6	Kab. Belu	Dinas Peternakan dan Kesehatan Hewan	Jalan Ahmad Yani - Atambua	(0389) 21338	(0389) 21338
7	Kab. Alor	Dinas Peternakan	Jalan Gatot Subroto No. 31 - Kalabahi	(0386) 21144	(0386) 21144
8	Kab. Lembata	Dinas Peternakan	Jalan Trans Lembata - Lewoleba	(0383) 41029	(0383) 41029
9	Kab. Flores Timur	Dinas Pertanian	Jalan Ile Nappo No. 10 Larantuka	(0383) 21350	(0383) 21350

No	Provinsi/Kabupaten/Kota Province/District/City	Nama Dinas/ Office	Alamat/ Address	Telepon Telephone	Faksimile Facsimile
(1)	(2)	(3)	(4)	(5)	(6)
10	Kab. Sikka	Dinas Pertanian	Jalan Litbang Wairiklau Maumere	(0382) 21206	(0382) 21206
11	Kab. Ende	Dinas Pertanian	Jalan Diponegoro No. 4 - Ende	(0381) 21027	(0381) 21027
12	Kab. Ngada	Dinas Peternakan	Jalan Soegyopranoto, Kel. Kisanata Bajawa	(0384) 21103	(0384) 21103
13	Kab. Manggarai	Dinas Peternakan	Jalan Likang Telu, No. 4 - Ruteng	(0385) 21134	(0385) 21134
14	Kab. Rote Ndao	Dinas Peternakan	Jalan Pabean - Ba'a	(0380) 871119	(0380) 871119
15	Kab. Manggarai Barat	Dinas Peternakan dan Kesehatan Hewan	Jalan Waimata - Labuan bajo	(0385) 2443267	(0385) 2443267
16	Kab. Sumba Tengah	Dinas Peternakan dan Kesehatan Hewan	Jalan Waibakul - Waihibur	-	-
17	Kab. Sumba Barat Daya	Dinas Peternakan dan Kesehatan Hewan	Jalan Waikelo - Tambolaka	(0387) 21005	(0387) 21005
18	Kab. Nagekeo	Dinas Peternakan	Jalan Inpeksi Sekunder - Mbay	-	-
19	Kab. Manggarai Timur	Dinas Pertanian	Jalan Golo Karot Ronaloba - Borong	-	-
20	Kab. Sabu Raijua	Dinas Pertanian dan Tanaman Pangan	Jalan Trans Seba Bolow km 3, Reboaba - Kec. Sabu Barat	-	-
21	Kab. Malaka	Dinas Ketahanan Pangan dan Perikanan	Desa Harekakae Kec. Malaka Tengah Kab. Malaka	-	-
22	Kota Kupang	Dinas Pertanian	Jalan Timor Raya Kupang	(0380) 838285	(0380) 838285
XX	KALIMANTAN BARAT				
1	Kab. Sambas	Dinas Perikanan, Peternakan dan Kesehatan Hewan	Jalan Pembangunan Sambas	0562 391413	(0562) 392645
2	Kab. Bengkayang	Dinas Ketahanan Pangan dan Pertanian	Jalan Jalan Trans Rangkang, Seballo, Kec. Bengkayang, Kabupaten Bengkayang, Kalimantan Barat 79211	(0562) 4442057	(0562) 4442057
3	Kab. Landak	Dinas Pertanian, Perikanan dan Ketahanan Pangan	Jalan Affandi A Rani, Ngabang	(0563) 22136	(0563) 22136
4	Kab. Mempawah	Dinas Pertanian Ketahanan Pangan dan Perikanan	Jalan Raden Kusno No 61 Mempawah	(0561) 691016	(0561) 691434
5	Kab. Sanggau	Dinas Perkebunan dan Peternakan	Jalan Sutan Syahrir, No. 87	(0564) 21026	(0564) 21026
6	Kab. Ketapang	Dinas Pertanian, Peternakan dan Perkebunan	Jalan Jend. Sudirman No. 9 Ketapang	(0534) 34200	(0534) 34200
7	Kab. Sintang	Dinas Pertanian dan Perkebunan	Jalan Dr. Wahidin Sudirohusodo No.62	(0565) 21607	(0565) 21607
8	Kab. Kapuas Hulu	Dinas Pertanian dan Pangan	Jalan D.I. Panjaitan No.20 Putussibau	(0567) 21049	(0567) 21049
9	Kab. Sekadau	Dinas Ketahanan Pangan, Pertanian dan Perikanan	Jalan Merdeka Timur KM 09 Komp. Kantor Bupati Sekadau	(0564) 2042064	(0564) 2042064
10	Kab. Melawi	Dinas Ketahanan Pangan dan Pertanian	Jalan Raya Provinsi KM 4 Sidomulyo Nanga Pinoh	(0568) 22806	(0568) 22806
11	Kab. Kayong Utara	Dinas Pertanian dan Pangan	Jalan Bhayangkara Komplek Gedung Terpadu Lt. 1 Sukadana Kode Pos 78852	-	-
12	Kab. Kubu Raya	Dinas Perkebunan dan Peternakan	Jalan Adisucipto Km 15,2, Sungai Raya, Kubu Raya	(0561) 710500	-
13	Kota Pontianak	Dinas Pangan, Pertanian dan Perikanan	Jalan Budi Utomo No. 29 Pontianak 78241	(0561) 883295	(0561) 883295
14	Kota Singkawang	Dinas Pertanian, Ketahanan Pangan dan Perikanan	Jalan Achmad Yani No. 73 Singkawang Kel. Pasiran Kec. Singkawang Barat	(0562) 631994	(0562) 631994
XXI	KALIMANTAN TENGAH				
1	Kab. Kotawaringin Barat	Dinas Pertanian	Jalan Ahmad Yani No. 4 Pangkalanbun 74113	(0532) 21435	(0532) 21435
2	Kab. Kotawaringin Timur	Dinas Pertanian	Jalan Jenderal Sudirman Km. 6,5 Sampit 74322	0531-30506; 21.355	0531-30507
3	Kab. Kapuas	Dinas Pertanian	Jalan Pemuda Km.4,5 Kuala Kapuas	(0513) 23472	(0513) 23472

No	Provinsi/Kabupaten/Kota Province/District/City	Nama Dinas/ Office	Alamat/ Address	Telephone	Faksimile Facsimile
(1)	(2)	(3)	(4)	(5)	(6)
4	Kab. Barito Selatan	Dinas Ketahanan Pangan, Pertanian, dan Perikanan	Jalan Pahlawan Km. 6,5 No. 62 Buntok 737411	0525-21283	0525-21198
5	Kab. Barito Utara	Dinas Pertanian	Jalan Yetro Sinseng No. 17 Muara Teweh	0519-21230	0519-22867
6	Kab. Sukamara	Dinas Ketahanan Pangan dan Pertanian	Jalan Tjilik Riwut Km. 7,5 Sukamara 74172	0532-2073041	
7	Kab. Lamandau	Dinas Pertanian dan Perikanan	Komp. Perkantoran Bukit Hibul Nanga Bulik 74162	0532-2071037	
8	Kab. Seruyan	Dinas Ketahanan Pangan dan Pertanian	Jalan Jend. A. Yani Kuala Pembuang 74212	0538-202211; 202212; 202222	0538-202211; 202212
9	Kab. Katingan	Dinas Pertanian Pangan dan Perikanan	Jalan Komp. Perkantoran Pemda Katingan Km.4,5 Kereng Humbang 74411	0536-4043586	
10	Kab. Pulang Pisau	Dinas Pertanian dan Peternakan	Jalan WAD Duha Mantaren 11 No. 03 Pulang Pisau 74811	0513-61055, 61055	0513-61055
11	Kab. Gunung Mas	Dinas Pertanian dan Ketahanan Pangan	Jalan Panjaitan No. 13 Kuala Kurun 74511	(0537) 3032781	(0537) 3032781
12	Kab. Barito Timur	Dinas Pertanian, Perikanan, dan Peternakan	Jalan A. Yani No. 58 Tamiang Layang	0526-2091663	
13	Kab. Murung Raya	Dinas Pertanian dan Perikanan	Jalan Letjend Soeprpto Puruk Cahu	0528-31230	
14	Kota Palangkaraya	Dinas Ketahanan Pangan dan Pertanian	Jalan G.O BOS XI (Lingkar Dalam) Palangka Raya	(0536) 3231987	(0536) 3231987
XXII KALIMANTAN SELATAN					
1	Kab. Tanah Laut	Dinas Peternakan dan Kesehatan Hewan	Jalan Datu Insad, Pelaihari	(0512) 21014	
2	Kab. Kotabaru	Dinas Ketahanan Pangan dan Pertanian	Jalan Veteran No. 221 Pulau Laut Utara	(0518) 21219	(0518) 21220
3	Kab. Banjar	Dinas Pertanian	Jalan Jend. Ahmad Yani No. 22 C Martapura 70613	(0511) 4721639	(0511) 4722146
4	Kab. Barito Kuala	Dinas Perkebunan dan Peternakan	Jalan Jend. Sudirman Km. 3,5 Marabahan	-	-
5	Kab. Tapin	Dinas Pertanian	Jalan Jend. Sudirman KM 2,5 No. 12 Rantau	(0517) 31595	(0517) 31595
6	Kab. Hulu Sungai Selatan	Dinas Pertanian	Jalan Singakarsa No. 38 Kandangan	-	-
7	Kab. Hulu Sungai Tengah	Dinas Pertanian	Jalan Perintis Kemerdekaan, Benawa Tengah, Barabai	-	-
8	Kab. Hulu Sungai Utara	Dinas Pertanian	Jalan Basuki Rahmat No. 9 Amuntai	-	-
9	Kab. Tabalong	Dinas Perkebunan dan Peternakan	Jalan Jaksa Agung Suprpto No. 89 Tabalong	(0626) 2021312	
10	Kab. Tanah Bumbu	Dinas Ketahanan Pangan dan Pertanian	Jalan Dharma Praja Komplek Perkantoran Gunung Tinggi, Batulicin	(0518) 60760036	
11	Kab. Balangan	Dinas Ketahanan Pangan, Pertanian dan Perikanan	Jalan Jendral Ahmad Yani KM 3,5 Paringin Balangan	(0526) 2029490	
12	Kota Banjarmasin	Dinas Ketahanan Pangan, Pertanian dan Perikanan	Jalan Pangeran Hidayatullah Lingkar Dalam Utara, Komplek Screen House, Banua Anyar, Banjarmasin	-	-
13	Kota Banjarbaru	Dinas Ketahanan Pangan, Pertanian dan Perikanan	Jalan Agus Salim, Banjarbaru 70711	-	-
XXIII KALIMANTAN TIMUR					
1	Kab. Paser	Dinas Perkebunan dan Peternakan	Jalan RM. Noto Sunardi No. 10 Tana Paser 76211	0543 - 21763	0543 - 22681
2	Kab. Kutai Barat	Dinas Pertanian	Jalan Perkantoran III Barong Tongkok Sendawar 75566	0545 - 4043777	0545 - 4043778
3	Kab. Kutai Kartanegara	Dinas Pertanian dan Peternakan	Jalan Jend. Ahmad Yani No. 51 Tenggarong 75512	0541 - 661043	0541 - 661807

No	Provinsi/Kabupaten/Kota Province/District/City	Nama Dinas/ Office	Alamat/ Address	Telepon Telephone	Faksimile Facsimile
(1)	(2)	(3)	(4)	(5)	(6)
4	Kab. Kutai Timur	Dinas Pertanian	Kawasan Perkantoran Bukit Pelangi Sangatta. Jalan Baharuudin Lopa, Sangatta 75611	0549 - 23303	0549 - 23307
5	Kab. Berau	Dinas Pertanian dan Peternakan	Jalan Bujangga No. 01. Tanjung Redeb 77311	-	-
6	Kab. Penajam Paser Utara	Dinas Pertanian	Gedung Asisten III Komplek Perkantoran Jalan Provinsi KM. 09 Nipah-Nipah Penajam 76141	0542 - 7211427	0542 - 7211427
7	Kab. Mahakam Hulu	Dinas Ketahanan Pangan dan Pertanian	Jalan Poros Tikah Kampung Ujoh Biang Kec. Long Bagun 75567	-	-
8	Kota Balikpapan	Dinas Pangan, Pertanian dan Perikanan	Jalan Marsma R. Iswahyudi No. 85 Balikpapan 76114	0542 - 761530, 763689, 763909	0542 - 761530, 763689, 763909
9	Kota Samarinda	Dinas Pertanian	Komplek Prevab Lt.3, Jalan Biola Nomor 1 Samarinda 75123	(0541) 74114	(0541) 746827
10	Kota Bontang	Dinas Ketahanan Pangan, Perikanan, dan Pertanian	Komplek Perkantoran Gd. Graha Taman Praja Blok 1 Lt 2, Jalan Moh. Roem No. 1, Bontang Lestari, Kota Bontang	(0548) 20322	(0548) 20322
XXIV KALIMANTAN UTARA					
1	Kab. Malinau	Dinas Pertanian	Jalan Pusat Perkantoran Pemda Malinau Gedung B Lt.2 Kec. Malinau Kota Malinau	(0553) - 21278	(0553) - 21410
2	Kab. Bulungan	Dinas Pertanian	Jalan Kolonel H. Soetadji Tanjung Selor	(0552) - 21025	(0552) - 22252
3	Kab. Nunukan	Dinas Ketahanan Pangan dan Pertanian	Jalan Ujang Dewa Komplek Gadis I, Kel. Nunukan Selatan, Kec. Nunukan Selatan 77482	(0556) - 24313 ; 2707286	(0556) - 22843
4	Kab. Tana Tidung	Dinas Pertanian, Pangan, dan Perikanan	Jalan Perintis Kemerdekaan RT.VI Tideng Pale, Sesayap. 77152	-	-
5	Kota Tarakan	Dinas Ketahanan Pangan dan Pertanian	Jalan Jend. Sudirman No.76 Gedung Gadis II Lt.5 Kota Tarakan	(0551) - 21291	(0551) - 35532; 212517
XXV SULAWESI UTARA					
1	Kab. Bolaang Mongondow	Dinas Pertanian	Jalan Trans Sulawesi, Desa Lalow Kecamatan Lolak	0434 2626301	-
2	Kab. Minahasa	Dinas Pertanian	Jalan Maesa No. 153 Sasaran Kec. Tondano Utara	(431) 321176	(431) 321176
3	Kab. Kepulauan Sangihe	Dinas Pertanian	Jalan Sudirman No. 72 Kelurahan Soataloara 1 Kec. Tahuna	0832 21658	0832 21658
4	Kab. Kepulauan Talaud	Dinas Ketahanan Pangan dan Pertanian	Jalan Buibatu Kompleks Perkantoran Pemda Kab. Kepl. Talaud	-	-
5	Kab. Minahasa Selatan	Dinas Pertanian	Jalan Trans Sulawesi Kec. Amurang Timur Kel. Pondang	(0430) 22240	(0430) 22240
6	Kab. Minahasa Utara	Dinas Pertanian	Jalan Anord Mononutu No. 390 Saronsong I Airmadidi	(0431) 891254	(0431) 891254, 893625
7	Kab. Bolaang Mongondow Utara	Dinas Pertanian	Jalan KH. Dewantara, Boroko, Kec. Kaidipang	-	-
8	Kab. Siau Tagulandang Biaro	Dinas Pangan dan Pertanian	Jalan Lokong Banua Ondong Siau	-	-
9	Kab. Minahasa Tenggara	Dinas Pertanian	Jalan Raya Ratahan Kel. Wawali Kec. Ratahan	0431 3174743	0431 3174743
10	Kab. Bolaang Mongondow Selatan	Dinas Pertanian dan Ketahanan Pangan	Desa Tabilaa Kec. Bolaang Ulki	-	-
11	Kab. Bolaang Mongondow Timur	Dinas Pertanian	Jalan Trans Sulawesi Lingkar Selatan Tutuyan Kec. Tutuyan	-	-
12	Kota Manado	Dinas Pertanian Kelautan dan Perikanan	Jalan Veteran Kompleks Kalimas Kelurahan Calaca, Kec. Wenang	(0431) 860224	(0431) 860317
13	Kota Bitung	Dinas Ketahanan Pangan dan Pertanian	Jalan Wolter Monginsidi Kel. Wangurer Barat Kec. Madidir	0438 2236949	0438 2236949

No	Provinsi/Kabupaten/Kota Province/District/City	Nama Dinas/ Office	Alamat/ Address	Telepon Telephone	Faksimile Facsimile
(1)	(2)	(3)	(4)	(5)	(6)
14	Kota Tomohon	Dinas Pertanian dan Perikanan	Kompleks Perkantoran Pemerintah Kota Tomohon, Kel. Woloan I, Kec. Tomohon	0431-3156483	0431-3156483
15	Kota Kotamobagu	Dinas Pertanian dan Perikanan	Jalan Perwira No. 36 Kel. Mogolaing Kec. Kotamobagu Barat	-	-
XXVI SULAWESI TENGAH					
1	Kab. Banggai Kepulauan	Dinas Pertanian	Jalan Bukit Trikora	-	-
2	Kab. Banggai	Dinas Peternakan dan Kesehatan Hewan	Jalan Urip Sumoharjo. No.15 Kel. Keraton, Luwuk	-	-
3	Kab. Morowali	Dinas Pertanian dan Ketahanan Pangan	Komplek Perkantoran Bumi Fonuasingko Bungku	-	-
4	Kab. Poso	Dinas Pertanian	Jln Trans Sulawesi Desa Mailwuko Kecamatan Lage	-	-
5	Kab. Donggala	Dinas Peternakan dan Kesehatan Hewan	Jalan Jati Kelurahan Gunung Bale Kabupaten Donggala	-	-
6	Kab. Toli-Toli	Dinas Perkebunan dan Peternakan	Jalan Haji Mailu. No.11 Kel. Baru Kec. Baolan	-	-
7	Kab. Buol	Dinas Pertanian dan Ketahanan Pangan	Kelurahan Leok II Kecamatan Biau	-	-
8	Kab. Parigi Moutong	Dinas Peternakan dan Kesehatan Hewan	Jalan Trans Sulawesi Desa Dolago Padang Kec. Parigi Selatan	-	-
9	Kab. Tojo Una-Una	Dinas Pertanian dan Ketahanan Pangan	Jalan Bumi Bhakti No. 78 Uemalingku Ampana	-	-
10	Kab. Sigi	Dinas Peternakan dan Kesehatan Hewan	Jalan Pramuka No. 98, Desa Mpanau, Kecamatan Biromaru	-	-
11	Kab. Banggai Laut	Dinas Pertanian dan Pangan	Jalan Jogugu Zakaria Komplek Perkantoran Desa Lampa Kec. Banggai 94791	(0462) 21175	-
12	Kab. Morowali Utara	Dinas Pertanian dan Pangan	Jalan Poros Ganda-Ganda, Kelurahan Bahoue, Kolonodale	-	-
13	Kota Palu	Dinas Pertanian dan Ketahanan Pangan	Jalan Undata No. 03 Palu - Sulawesi Tengah	(0451) 4018184	-
XXVII SULAWESI SELATAN					
1	Kab. Selayar	Dinas Pertanian dan Ketahanan Pangan	Jalan Dr. Sam Ratulangi, No. 17, Kel. Benteng Selatan, Kec. Benteng	0414-21058	0414-21058
2	Kab. Bulukumba	Dinas Pertanian dan Ketahanan Pangan	Jalan Sultan Hasanuddin No.44 Bulukumba	0413-81089	0413-81089
3	Kab. Bantaeng	Dinas Pertanian	Jalan A. Mannapiang Kab. Bantaeng	0413-21263	0413-21263
4	Kab. Jeneponto	Dinas Pertanian	Jalan Lanto Dg. Pasewang No.420 Kec. Binamu 92311	0419-21087	0419-21087
5	Kab. Takalar	Dinas Peternakan dan Kesehatan Hewan	Jalan Syekh Yusuf No. 3B, Kel. Kalabirang, Kec. Pattallassang	0418-21051	0418-21051
6	Kab. Gowa	Dinas Peternakan dan Perkebunan	Jalan Tumanurung No. 17 Sungguminasa 92111	(0411) 868261	(0411) 868261
7	Kab. Sinjai	Dinas Peternakan dan Kesehatan Hewan	Jalan Lamatti No. 1, Kec. Sinjai Utara Kab. Sinjai	0482-21431	0482-21431
8	Kab. Bone	Dinas Peternakan dan Kesehatan Hewan	Jalan M.H Thamrin No.4, Kec. Tanete Riattang, 92711	0481-21055	0481-21055
9	Kab. Maros	Dinas Pertanian dan Ketahanan Pangan	Jalan Dr. Ratulangi No.57 Maros	0411-371 478	0411-371061

No	Provinsi/Kabupaten/Kota Province/District/City	Nama Dinas/ Office	Alamat/ Address	Telepon Telephone	Faksimile Facsimile
(1)	(2)	(3)	(4)	(5)	(6)
10	Kab. Pangkep	Dinas Pertanian	Jalan Cendana No. 9 Kel. Paddoang-Doangan Kec. Pangkajene Kab. Pangkep	0410-324400	0410-324400
11	Kab. Barru	Dinas Pertanian dan Ketahanan Pangan	Jalan Saleh Lawa No. 58 Kel. Sumpang Binangae, Barru 90711	0427-21156	0427-21156
12	Kab. Soppeng	Dinas Peternakan, Kesehatan Hewan, dan Perikanan	Jalan Salotungo Watansoppeng	0484-21636	0484-21636
13	Kab. Wajo	Dinas Pertanian dan Ketahanan Pangan	Jalan Jambu No. 34 Sengkang	(0485) 21284	0485-21284
14	Kab. Sidrap	Dinas Peternakan dan Perikanan	Jalan Harapan Baru Kompleks SKPD Blok B Nomor 22 Kab. Sidrap	0421 923067	0421 923067
15	Kab. Pinrang	Dinas Peternakan dan Perkebunan	Jalan Poros Pinrang - Parepare Km. 6, 91212	0420-21755	0420-21755
16	Kab. Enrekang	Dinas Peternakan dan Perikanan	Jalan Jenderal Sudirman No.22 Massembe, 91712	0423 24283	0423 24283
17	Kab. Tana Toraja	Dinas Pertanian, Ketahanan Pangan dan Perikanan	Jalan Sitarda No. 64, Makale, 91811	0471 21019	0471 21019
18	Kota Palopo	Dinas Pertanian, Peternakan dan Perkebunan	Jalan Veteran No.39, Palopo	-	-
19	Kab. Luwu	Dinas Pertanian	Jalan Jenderal Sudirman No. 1, 91994	-	-
20	Kab. Luwu Utara	Dinas Pertanian	Jalan Simpursiang No. 27 Luwu Utara	0474 21258	0474 21258
21	Kab. Luwu Timur	Dinas Pertanian dan Ketahanan Pangan	Jalan Soekarno Hatta, Puncak Indah, Malili, 92981	0474-321 538	0474-321 538
22	Kota Makassar	Dinas Perikanan dan Pertanian	Jalan Urip Sumoharjo Nomor 8 Makassar	0411-854 920	0411-854 759
23	Kota Pare-Pare	Dinas Pertanian, Kelautan, dan Perikanan	Jalan Gelora Mandiri Kel. Lompoe Kota Parepare	0421 26415	0421-26415
24	Kab. Toraja Utara	Dinas Pertanian	Jalan Tedong Ballian No. 1 Komp. Pasar Hewan Bolu, Tallunglipu	0423 23271	0423 23271
XXVIII SULAWESI TENGGARA					
1	Kab. Buton	Dinas Pertanian	Jalan Takawa Komp Perkantoran Pemkab Buton, Gedung B Lt 3, Pasar Wajo	(0402) 2822971	(0402) 2822971
2	Kab. Muna	Dinas Peternakan dan Kesehatan Hewan	Jalan Gatot Subroto, Komp Perkantoran Bumi Labalue	(0403) 252360	(0403) 252360
3	Kab. Konawe	Dinas Peternakan dan Kesehatan Hewan	Komp. Perkantoran Pemda Konawe	-	-
4	Kab. Kolaka	Dinas Perkebunan dan Peternakan	Jalan Badewi No 75 Kolaka	-	-
5	Kab. Konawe Selatan	Dinas Peternakan dan Kesehatan Hewan	Jalan Poros Andoolo - Kendari	-	-
6	Kab. Bombana	Dinas Pertanian	Jalan Poros Lameroro, Komp. Perkantoran Penda Kab. Bombana	-	-
7	Kab. Wakatobi	Dinas Pertanian	Kompleks Perkantoran Pemkab Wakatobi	-	-
8	Kab. Kolaka Utara	Dinas Pertanian	Kompleks Perkantoran Pemkab Kolut	-	-
9	Kab. Buton Utara	Dinas Pertanian	Jalan Poros Ereke Wa Ode Buri, Ereke, Kab. Buton Utara	-	-
10	Kab. Konawe Utara	Dinas Tanaman Pangan dan Peternakan	Komp. Perkantoran Pemkab Konawe Utara	-	-
11	Kab. Kolaka Timur	Dinas Tanaman Pangan dan Peternakan	Komp. Perkantoran Lalingato, Kab Kolaka Timur	-	-
12	Kab. Konawe Kepulauan	Dinas Pertanian	Langara Laut	-	-
13	Kota Kendari	Dinas Pertanian	Jalan P. Antasari, Kel Anduonohu Kec. Poasia, Kota Kendari	(0401) 3008211	-

No	Provinsi/Kabupaten/Kota Province/District/City	Nama Dinas/ Office	Alamat/ Address	Telepon Telephone	Faksimile Facsimile
(1)	(2)	(3)	(4)	(5)	(6)
14	Kota Bau-bau	Dinas Pertanian dan Ketahanan Pangan	Jalan Dayanu Ikhsanuddin No 51 Kota Bau Bau	(0402) 2826033	(0402) 2826033
15	Kab. Muna Barat	Dinas Pertanian dan Pangan	Jalan Poros Wuna Guali Km 5 Kota Laworo, Kab Muna Barat	-	-
16	Kab. Buton Tengah	Dinas Pertanian	Jalan Gersamata, Labungkara. Kab. Buton Tengah	-	-
17	Kab. Buton Selatan	Dinas Pertanian	Jalan Gajahmada, Kab. Buton Selatan	-	-
XXIX GORONTALO					
1	Kab. Boalemo	Dinas Pertanian	Desa Pangi, Kecamatan Duluپی Kabupaten Boalemo Provinsi Gorontalo	-	-
2	Kab. Gorontalo	Dinas Peternakan dan Kesehatan Hewan	Jalan Abdul Ilahude No. 93 Kayubulan - Limboto 96211	-	-
3	Kab. Pahuwoto	Dinas Pertanian	Jalan Kusno Danupoyo Komplek Blok Plan Perkantoran Marisa	(0435) 210034	-
4	Kab. Bone Bolango	Dinas Ketahanan Pangan dan Pertanian	Jalan Lihibadu Desa Bulotalangi Timur (Komp SMP Negeri Bulango Timur)	-	-
5	Kab. Gorontalo Utara	Dinas Peternakan dan Kesehatan Hewan	Jalan Khusnodanupoyo Komplek Blok Plan No. 5 Molingkapoto Kwandang Kode Pos 96252	-	-
6	Kota Gorontalo	Dinas Kelautan, Perikanan, dan Pertanian	Jalan Brigjen Piola Isa No. 133 Kota Gorontalo	(0435) 823348	(0435) 823348
XXX SULAWESI BARAT					
1	Kab. Majene	Dinas Pertanian, Peternakan, dan Perkebunan	Jalan Jend. Ahmad Yani Km 4 Majene	(0422) 21527	0422 - 21408
2	Polewali Mandar	Dinas Pertanian dan Pangan	Jalan Mr. Muh. Yamin, No. 177 Polewali 91315	(0428) 21013	0428 - 21013
3	Kab. Mamasa	Dinas Pertanian	Jalan Demmatande, No. 2 Kantor Gabungan Dinas Mamasa, Kode Pos 91362	-	0428 - 2841064
4	Kab. Mamuju	Dinas Tanaman Pangan, Hortikultura, dan Peternakan	Jalan Martadinata No. 4 Km 3 Mamuju Kode Pos 91511	(0426) 21345	-
5	Kab. Mamuju Utara	Dinas Perkebunan dan Peternakan	Jalan Ir. Soekarno Kompleks Perkantoran Belakang Alun-Alun Pasangkayu Kode Pos 91571	-	-
6	Kab. Mamuju Tengah	Dinas Pertanian	Jalan Tammauni PueBallung Kompleks Terpadu Mandiri (KTM) Tobadak, Mamuju Tegah	-	-
XXXI MALUKU					
1	Kab. Kepulauan Tanimbar	Dinas Pertanian	Jalan Ir. Soekarno - Saumlaki	(0918) 21476	-
2	Kab. Maluku Tenggara	Dinas Pertanian	Jalan Jend.Sudirman - Ohojjang	-	-
3	Kab. Maluku Tengah	Dinas Perkebunan dan Peternakan	Jalan R.A. Kartini, Kelurahan Namaelo, Kec. Kota Masohi	(0914) 210029	-
4	Kab. Buru	Dinas Pertanian	Jalan Nametek Kodim Desa Namlea, Kecamatan Namlea	-	-
5	Kab. Kepulauan Aru	Dinas Pertanian	Jalan Raya Pemda - Aru	-	-
6	Kab. Seram Bagian Barat	Dinas Pertanian	Jalan Morekau - Piru	-	-

No	Provinsi/Kabupaten/Kota Province/District/City	Nama Dinas/ Office	Alamat/ Address	Telepon Telephone	Faksimile Facsimile
(1)	(2)	(3)	(4)	(5)	(6)
7	Kab. Seram Bagian Timur	Dinas Pertanian	Jalan Padat Karya - Bula	(0915) 21232	(0915) 21232
8	Kab. Maluku Barat Daya	Dinas Pertanian	Jalan Tiakur	-	-
9	Kab. Buru Selatan	Dinas Pertanian	Jalan Raya Efulu - Namrole	-	-
10	Kota Ambon	Dinas Pertanian dan Ketahanan Pangan	Jalan Sultan Hairun No.1, Ambon	-	-
11	Kota Tual	Dinas Pertanian	Jalan Drs.Jhon Rahantoknam, Kelurahan Ketsoblak,Kec.P.Dullah Selatan-Kota Tual	(0916) 23712	(0916) 23712
XXXII MALUKU UTARA					
1	Kab. Halmahera Barat	Dinas Pertanian	Jalan Pengabdian No. 1 Soakonora	(0922) 2221471	(0922) 2221471
2	Kab. Halmahera Tengah	Dinas Pertanian dan Perkebunan	Jalan Poros Weda - Payahe	(0921) 3161012	-
3	Kab. Kepulauan Sula	Dinas Pertanian	Jalan Paskah Suzeta KM 09 Pohea - Sanana	(0929) 2221054	(0929) 2221054
4	Kab. Halmahera Selatan	Dinas Pertanian dan Ketahanan Pangan	Jalan Raya Tomori	(0927) 2321194	(0927) 2321194
5	Kab. Halmahera Utara	Dinas Pertanian	Jalan AMD No. 3 Gura Tobelo	(0924) 2622244	(0924) 2622244
6	Kab. Halmahera Timur	Dinas Pertanian	Jalan Trans Halmahera - Maba	-	-
7	Kab. Pulau Morotai	Dinas Pertanian	Jalan Teuro Nakamura Kec. Morotai Selatan	(0923) 2221001	(0923) 2221001
8	Kab. Pulau Taliabu	Dinas Pertanian dan Perkebunan	Jalan M. Taher Mus - Bobong	-	-
9	Kota Ternate	Dinas Pertanian dan Perkebunan	Jalan Cengkeh Afo No. 3 Ternate	-	-
10	Kota Tidore Kepulauan	Dinas Pertanian	Jalan Jend. A. Yani No. 21 Kota Tikep	(0921) 3162494	(0921) 3162494
XXXIII PAPIUA BARAT					
1	Kab. Fak-Fak	Dinas Pertanian dan Ketahanan Pangan	Jalan Yos Sudarso, Kantor Bupati Gedung D Lantai II	(0956) 22515	-
2	Kab. Kaimana	Dinas Ketahanan Pangan dan Pertanian	Jalan Batu Putih, Kelurahan Krooy, Kab. Kaimana	(0951) 21871	(0957) 21104
3	Kab. Teluk Wondama	Dinas Pertanian dan Pangan	Jalan Raya Rasiei, Kompleks Perkantoran Isei, Distrik Rasiei, Kampung Isei	(0951) 326253	(0951) 333884
4	Kab. Teluk Bintuni	Dinas Pertanian	Jalan Trans Bintuni - Manokwari Kampung Bumi Sanlari Distrik Manimere Kabupaten Teluk Bintuni	-	-
5	Kab. Manokwari	Dinas Pertanian dan Ketahanan Pangan	Jalan Percepatan Negara, Manokwari	(0951) 333226	(0951) 333226
6	Kab. Manokwari Selatan	Dinas Ketahanan Pangan dan Pertanian	Jalan Sujarwo Condronogoro, SH Ransiki	(0951) 323404	(0951) 323404
7	Kab. Pegunungan Arfak	Dinas Pertanian dan Ketahanan Pangan	Jalan Drs. Dominggus Mandacan No. 1 Ullong	-	-
XXXIV PAPIUA					
1	Kab. Jayapura	Dinas Perkebunan dan Peternakan	Gedung D Lt2 Kompleks Kantor Bupati Jayapura Gunung Merah Sentani	-	-
2	Kab. Kepulauan Yapen	Dinas Pertanian	Jalan Irian Kab Kep. Yapen	(0983) 31088	(0983) 32149

No	Provinsi/Kabupaten/Kota Province/District/City	Nama Dinas/ Office	Alamat/ Address	Telepon Telephone	Faksimile Facsimile
(1)	(2)	(3)	(4)	(5)	(6)
3	Kab. Biak Numfor	Dinas Pertanian dan Ketahanan Pangan	Jalan Mohamad Yamin Blak - Papua	(0981) 21066	(0981) 21347
4	Kab. Sarmi	Dinas Pertanian	Jalan Kota Baru Petam Kab. Sarmi	-	-
5	Kab. Keerom	Dinas Pertanian	Jalan Trans Irian - Arso Kota	-	-
6	Kab. Waropen	Dinas Peternakan dan Kesehatan Hewan	Jalan Inpres Kampung Batu Zaman Distrik Waropen Bawah	-	-
7	Kab. Supiori	Dinas Pertanian dan Ketahanan Pangan	Jalan Mairsram-Korido	-	-
8	Kota Jayapura	Dinas Ketahanan Pangan dan Pertanian	Jalan Balai Kota Gedung Otonom Lt. Iii Entrop - Jayapura	(0967) 521391	(0967) 521391
9	Kab. Mamberamo Raya	Dinas Pertanian	Kompleks Dinas-Dinas Otonom Kasonaweja	-	-
XXXV PAPIUA TENGAH					
1	Kab. Nabire	Dinas Peternakan	Jalan Ahmad Yani No 10 Kelurahan Karang Tumaritis Kecamatan Nabire 98812	(0984) 21019	-
2	Kab. Puncak Jaya	Dinas Lingkungan Hidup, Perkebunan, dan Peternakan	Mulia Kabupaten Puncak Jaya	-	-
3	Kab. Paniai	Dinas Pertanian, Peternakan, dan Perkebunan	Jalan Raya Madi , Perkantoran Madi Kab. Paniai (Eharotali)	-	-
4	Kab. Mimika	Dinas Peternakan dan Kesehatan Hewan	Jalan Poror SP 2 - SP 5 Kampung Minabua Distrik Mimika Baru Timika	(0901) 3125400	(0901) 3125400, 3125401
5	Kab. Puncak	Dinas Pertanian	Kampung Kimak, Distrik Ilaga	-	-
6	Kab. Dogiyai	Dinas Peternakan dan Perikanan	Jalan Trans Nabire - Ilaga Km.200 Moanemani	-	-
7	Kab. Intan Jaya	Dinas Peternakan dan Perikanan	Sugapa	-	-
8	Kab. Deiyai	Dinas Pertanian	Jalan Cenderawasih Waghete	-	-
XXXVI PAPIUA PEGUNUNGAN					
1	Kab. Jayawijaya	Dinas Pertanian	Jalan Yos Sudarso Gedung Wenehule Huby Wamena	(0969) 31170	(0969) 31400
2	Kab. Pegunungan Bintang	Dinas Peternakan, Perikanan, dan Perkebunan	Jalan Daboding - Oksibil	-	-
3	Kab. Yahukimo	Dinas Pertanian dan Perikanan	Jalan Sudirman Perkantoran Dekai Yahukimo	-	-
4	Kab. Tolikara	Dinas Pertanian dan Perikanan	Jalan Pemuda Distrik Karubaga	-	-
5	Kab. Mamberamo Tengah	Dinas Pertanian, Tanaman Pangan dan Peternakan	Jalan RH Pegawai Distrik Kobakma	-	-

No	Provinsi/Kabupaten/Kota Province/District/City	Nama Dinas/ Office	Alamat/ Address	Telepon Telephone	Faksimile Facsimile
(1)	(2)	(3)	(4)	(5)	(6)
6	Kab. Yalimo	Dinas Pertanian dan Pangan	Jalan Wamena Tengon Km 130 Elelim	-	-
7	Kab. Lanny Jaya	Dinas Pertanian dan Perikanan	Tiom Kabupaten Lanny Jaya	-	-
8	Kab. Nduga	Dinas Pertanian dan Ketahanan Pangan	Jalan Keneyam	-	-
XXXVII PAPIA SELATAN					
1	Kab. Merauke	Dinas Ketahanan Pangan, Peternakan dan Kesehatan Hewan	Jalan Peternakan Mopah Lama, Rimba Jaya Merauke	(0974) 321113	(0974) 325220
2	Kab. Boven Digoel	Dinas Tanaman Pangan, Hortikultura, Peternakan, dan Perikanan	Jalan Trans Papua Km. 04 Tanah Merah - Kabupaten Boven Digoel	(0975) 31116	(0975) 31194
3	Kab. Mappi	Dinas Pertanian	Jalan Tanjung Kopi, Kepi	-	(0411) 42712
4	Kab. Asmat	Dinas Tanaman Pangan dan Pertanian	Jalan Frans Kaisepo, Kampung Bis Agats Distrik Agats	(0902) 321269	-
XXXVIII PAPIA BARAT DAYA					
1	Kab. Sorong Selatan	Dinas Pertanian	Kompleks Kantor Bupati Sesna Teminabuan Sorong Selatan	-	-
2	Kab. Sorong	Dinas Peternakan dan Kesehatan Hewan	Jalan TPU Km 24 Aimas Kabupaten Sorong	-	(0411) 402723
3	Kab. Raja Ampat	Dinas Ketahanan Pangan dan Pertanian	Waisai Kota Kompleks Kantor Bupati Kabupaten Raja Ampat	-	-
4	Kab. Tambrauw	Dinas Peternakan dan Kesehatan Hewan	Jalan Irawiam No.1 Fef Kabupaten Tambrauw	-	-
5	Kab. Maybrat	Dinas Perikanan dan Peternakan	Jalan Trans Papua Barat Maybrat	-	-
6	Kota Sorong	Dinas Pertanian Kota Sorong	Jalan Sorong Klamono KM. 14	(0954) 326253	(0954) 333884

Tabel 14.5 Alamat Fakultas Kedokteran Hewan di Indonesia
Table 14.5 *Addresses of Veterinary Medicine Faculty in Indonesia*

No	Universitas / University	Alamat / Address	Telp./ Fax. Telephone/Facsimile
(1)	(2)	(3)	(4)
1	Fakultas Kedokteran Hewan Universitas Syiah Kuala	Jl. Teuku Hasan Kreung Kalee No. 4, Kopelma Darussalam, Syiah Kuala, Kota Banda Aceh, Aceh 23111	Telp. (0651) 7551536 Fax. -
2	Program Studi Kedokteran Hewan Fakultas Kedokteran Universitas Riau	Jl. Diponegoro 1, Pekanbaru, Riau	Telp. (0761) 839264, 839265 Fax. -
3	Sekolah Kedokteran Hewan dan Biomedis Institut Pertanian Bogor	Jl. Agatis Kampus IPB Darmaga, Bogor, Jawa Barat 16680	Telp. (0251) 8629459 Fax. (0251) 8629459
4	Program Studi Kedokteran Hewan Fakultas Kedokteran Universitas Padjadjaran	Jl. Raya Bandung Sumedang KM. 21, Jatinangor, Sumedang, Jawa Barat 45363	Telp. (022) 7795594, 7796373 Fax. (022) 7795595
5	Fakultas Kedokteran Hewan Universitas Gadjah Mada	Jl. Fauna No. 2, Karangmalang, Yogyakarta 55281	Telp. (0274) 6492088, 560862 Fax. (0274) 560861
6	Fakultas Kedokteran Hewan Universitas Airlangga	Kampus C Unair, Jl. Mulyorejo, Surabaya, Jawa Timur 60115	Telp. (031) 5992785, 5993016 Fax. (031) 5993015
7	Fakultas Kedokteran Hewan Universitas Brawijaya	Puncak Dieng Eksklusif, Kalisongo, Kec. Dau, Kab. Malang Jawa Timur 65151	Telp. (0341) 5029152 Fax. (0341) 5029152
8	Fakultas Kedokteran Hewan Universitas Udayana	Jl. P.B. Sudirman, Denpasar, Bali 80234	Telp. (0361) 223791 Fax. -
9	Fakultas Kedokteran dan Kedokteran Hewan Hewan Universitas Nusa Cendana	Jl. Adisucipto, Kel. Penfui, Kec. Maulafa, Kota Kupang Nusa Tenggara Timur 85001	Telp. (0380) 881580 Fax. -
10	Program Studi Kedokteran Hewan Fakultas Kedokteran Universitas Hasanuddin	Jl. Perintis Kemerdekaan KM. 10, Makassar, Sulawesi Selatan 90245	Telp. (0411) 586010 Fax. (0411) 586297
11	Program Studi Kedokteran Hewan Universitas Wijaya Kusuma	Jl. Dukuh Kupang XXV/54, Surabaya, Jawa Timur 60225	Telp. (031) 5677577, 5689768-40 Fax. (031) 5679791
12	Fakultas Kedokteran Hewan Universitas Pendidikan Mataram	Jl. Pemuda No.59A, Dasan Agung Baru, Kec. Selaparang, Kota Mataram, Nusa Tenggara Barat 83114	Telp. (0370) 632082 Fax. (0370) 632082

Tabel 14.6 Alamat Fakultas Peternakan dan Program Studi Peternakan di Indonesia
Table 14.6 *Addresses of Faculty and Study Program of Animal Husbandry in Indonesia*

No	Universitas / University	Alamat / Address	Telp./ Fax. Telephone/Facsimile
(1)	(2)	(3)	(4)
1	Program Studi Peternakan Fakultas Pertanian Universitas Syiah Kuala	Jl. Teuku Nyak Arief Darussalam, Kec. Syiah Kuala, Kota Banda Aceh, Aceh 23111	Telp. (0651) 7553205 Fax. (0651) 7554229
2	Program Studi Peternakan Fakultas Pertanian Universitas Al-Muslim	Jl. Almuslim No. 1 Matang Glumpang Dua, Kec. Peusangan, Kab. Bireuen, Aceh 24261	Telp. (0644) 411266 Fax. (0644) 411266
3	Program Studi Peternakan Fakultas Peternakan Universitas Abulyatama	Jl. Blang Bintang Lama Km 8,5, Lampouh Keude, Aceh Besar, Aceh 23372	Telp (0651) 34488 Fax. (0651) 34488
4	Program Studi Peternakan Fakultas Pertanian Universitas Jabal Ghafur	Jl. Gle Gapui, Peutoe, Sigli, Kabupaten Pidie, Aceh 24182	Telp. (0653) 7825201 Fax. (0653) 7825201
5	Program Studi Peternakan Fakultas Pertanian Universitas Gajah Putih	Jalan Aman Dimot No 10, Kab. Aceh Tengah, Aceh 24513	Telp. (0643) 23129 Fax. (0643) 23129
6	Program Studi Peternakan Fakultas Sain Pertanian dan Peternakan Universitas Islam Kebangsaan Indonesia	Jl. Banda Aceh, Blang Bladeh, Kab. Bireuen, Aceh	Telp. (0644) 22207 Fax. (0644) 22208
7	Program Studi Peternakan Fakultas Pertanian Universitas Sumatera Utara	Jl. Dr. T. Mansur No. 9 Padang Bulan, Kota Medan, Sumatera Utara 20155	Telp.(061) 8214033, 8214210 Fax. (061) 8211822, 8211633
8	Program Studi Peternakan Fakultas Pertanian dan Peternakan Universitas Tjut Njak Dhien	Jl. Gatot Subroto/ Jl. Rasmi No.28, Sei Sikambang C. II, Kec. Medan Helvetia, Kota Medan, Sumatera Utara 20123	Telp. (061) 8451508 Fax. (061) 8441163
9	Program Studi Peternakan Fakultas Pertanian Universitas Graha Nusantara Padangsidempuan	Jl. Sutan Soripada Mulia No. 17, Kec. Padang Sidempuan Utara, Kota Padang Sidempuan, Sumatera Utara 22715	Telp. (0634) 25292 Fax. (0634) 28327
10	Program Studi Peternakan Fakultas Pertanian Universitas Pembangunan Panca Budi	Jl. Gatot Subroto Km 4,5 Sei Sikambang, Medan, Sumatera Utara 20122	Telp. (061) 8455571 Fax. (061) 8458077
11	Fakultas Peternakan Universitas Muhammadiyah Tapanuli Selatan	Jl. Sutan Moh. Arief No. 32, Kec. Padang Sidempuan Utara, Kota Padang Sidempuan, Sumatera Utara 22716	Telp.(0634) 21696 Fax. (0634) 21696
12	Fakultas Peternakan Universitas HKBP Nommensen	Jl. Sutomo No.4A, Medan, Sumatera Utara 20234	Telp. (061) 4522922 Fax. (061) 4571426
13	Program Studi Ilmu Peternakan Fakultas Peternakan Universitas Andalas (Kampus Padang)	Jl. Universitas Andalas, Limau Manis, Kec. Pauh, Kota Padang, Sumatera Barat 25175	Telp. (0751) 74208 Fax. (0751) 71464
14	Program Studi Ilmu Peternakan Fakultas Peternakan Universitas Andalas (Kampus Payakumbuh)	Jl. Rangkyo Rasuna Said No.192, Balai Nan Tuo, Payakumbuh Tim., Kota Payakumbuh, Sumatera Barat 26214	Telp. (0752) 95066 Fax. -
15	Program Studi Peternakan STIPER Sawahlunto Sijunjung	Jl.H. Agus Salim No.17, Sijunjung, Sumatera Barat, Indonesia 27511	Telp. (0754) 20144 Fax. (0754) 20183
16	Program Studi Peternakan Fakultas Pertanian Universitas Tamansiswa	Jl. Taman Siswa No.9, Alai Parak Kopi, Kec. Padang Utara, Kota Padang, Sumatera Barat 25171	Telp. (0751) 40020 Fax. (0751) 444170
17	Program Studi Peternakan Fakultas Pertanian Universitas Mahaputra Muhammad Yamin	Jl. Jenderal Sudirman No.6, Kp. Jawa, Tj. Harapan, Solok, Sumatera Barat 27317	Telp. (0755) 20565-20127 Fax. (0755) 20565-20127
18	Program Studi Peternakan Politeknik Pertanian Negeri Payakumbuh	Jl. Raya Tanjung Pati Km 7, Kab. Limapuluh Kota, Sumatera Barat 26271	Telp. (0752) 7754192 Fax. (0752) 7750220
19	Program Studi Peternakan Fakultas Pertanian dan Peternakan Universitas Islam Negeri Sultan Syarif Kasim Riau	Jl. H.R Soebrantas No 155 KM.15 Simpang Baru Panam, Kota Pekanbaru, Riau 28293	Telp. (0761) 562051 Fax. (0761) 562052
20	Program Studi Peternakan Fakultas Pertanian Universitas Islam Kuantan Singingi	Jl. Gatot Subroto KM 7, Kebun Nenas, Teluk Kuantan, Sungai Jering, Kuantan Singingi, Riau 29566	Telp. (0293) 561655 Fax. (0293) 561655
21	Program Studi Peternakan Fakultas Peternakan dan Kehutanan Universitas Pahlawan Tuanku Tambusai	Jl. Tuanku Tambusai No. 23 Bangkinang Kota, Kab. Kampar, Riau, 28412	Telp. 08117504246; 085265387767 Fax. -
22	Fakultas Peternakan Universitas Jambi	Jl. Raya Jambi Muara Bulian Km 15, Kec. Jambi Luar Kota, Kab. Muaro Jambi, Jambi 36361	Telp. (0741) 583377 Fax. -
23	Program Studi Peternakan Fakultas Pertanian Universitas Muara Bungo	Jl. Diponegoro No. 27 Muara Bungo, Kec. Rimbo Tengah, Kab. Bungo, Jambi 37215	Telp. (0747) 323310 Fax. (0747) 323310
24	Program Studi Peternakan Fakultas Pertanian Universitas Bengkulu	Jl. W.R. Supratman Kandang Limun, Bengkulu 38371	Telp. (0736) 21170 Fax. (0736) 22105
25	Jurusan Peternakan Fakultas Pertanian Universitas Muhammadiyah Bengkulu	Jl. Bali No.118, Kp. Bali, Kec. Teluk. Segara, Kota Bengkulu, Bengkulu 38119	Telp. (0736) 22765 Fax. (0736) 26161
26	Program Studi Peternakan Fakultas Pertanian Universitas Sriwijaya	Jl. Raya Palembang-Prabumulih Km. 32, Indralaya, Ogan Komering Ilir, Sumatera Selatan 30662	Telp. (0711) 580169 Fax (0711) 580664
27	Program Studi Peternakan Fakultas Pertanian Universitas Musi Rawas	Jl. Pembangunan Komplek Pemkab Musi Rawas, Kel. Air Kuti, Kec. Lubuk Linggau Timur I, Kota Lubuk Linggau, Sumatera Selatan 31611	Telp. (0733) 451646 Fax. (0733) 451646
28	Program Studi Peternakan Fakultas Pertanian Universitas Lampung	Jl. Prof. Dr. Sumantri Brojonegoro No. 1, Gedong Meneng, Kec. Rajabasa, Kota Bandar Lampung, Lampung 35145	Telp. (0721) 701609 Fax. (0721) 701609
29	Fakultas Peternakan Universitas Tulang Bawang	Jl. Gajah Mada No.34, Kelurahan Kota Baru, Kec. Tanjung Karang Timur, Bandar Lampung, Lampung 35121	Telp. (0721) 252686, 257108 Fax. (0721) 257108

No	Universitas / University	Alamat / Address	Telp./ Fax. Telephone/Facsimile
(1)	(2)	(3)	(4)
30	Program Studi Peternakan Fakultas Pertanian Peternakan dan Perikanan Universitas Nahdlatul Ulama Lampung	Jl. Lintas Pantai Timur, Purbolinggo, Lampung Timur, Lampung 34192	Telp. (0725) 7631380 Fax. (0725) 7631380
31	Fakultas Peternakan Universitas Padjadjaran (Kampus Sumedang)	Jl. Raya Bandung-Sumedang Km. 21, Hegarmanah, Kec. Jatinangor, Kabupaten Sumedang, Jawa Barat 45363	Telp. (022) 7798241 Fax. (022) 7798212
32	Fakultas Peternakan Universitas Padjadjaran (Kampus Pangandaran)	Jl. Raya Cijulang No. 97, RT.02 RW.07, Desa Cikembulan, Kec. Sidamulih, Kab. Pangandaran, Jawa Barat 46365	Telp. - Fax. -
33	Fakultas Peternakan Institut Pertanian Bogor	Jl. Agatis Gd. Fapet Kampus IPB Darmaga, Bogor, Jawa Barat 16680	Telp. (0251) 8622841, 8622812, 8624133 Fax. (0251) 8622842
34	Program Studi Peternakan Fakultas Pertanian Universitas Insan Cendekia Mandiri	Jl. Banten No.11, Kebonwaru, Batununggal, Kota Bandung, Jawa Barat 40272	Telp. (022) 7230778 Fax. (022) 7230778
35	Program Studi Peternakan Fakultas Pertanian Universitas Perjuangan Tasikmalaya	Jl. Pembela Tanah Air No.177, Tasikmalaya, Jawa Barat 46115	Telp. (0265) 326058 Fax. (0265) 7296955
36	Program Studi Peternakan Fakultas Pertanian Universitas Majalengka	Jl. K.H. Abdul Halim No. 103, Kab. Majalengka, Jawa Barat 45418	Telp. (0233) 281496 Fax. (0233) 281496
37	Program Studi Peternakan Fakultas Pertanian Universitas Djuanda	Jl. Tol Jagorawi No.1, Ciawi, Bogor, Jawa Barat 16720	Telp. (0251) 8240773 Fax. (0251) 8240985
38	Program Studi Peternakan Fakultas Pertanian Universitas Garut	Jl. Raya Samarang No. 52.A Tarogong Kidul, Kab. Garut, Jawa Barat 44151	Telp. (0262) 544217 Fax. (0262) 544217
39	Program Studi Produksi Ternak Fakultas Teknik Universitas Muhammadiyah Cirebon	Jl. Tuparev No. 70, Kec. Kedawung, Kab. Cirebon, Jawa Barat 45153	Telp. (0231) 204276, 209617 Fax. (0231) 204276, 209617
40	Program Studi Penyuluhan Peternakan Sekolah Tinggi Penyuluhan Pertanian Bogor	Jl. Aria Surialaga No.1, RT.05/RW.07, Pasir Jaya, Kec. Bogor Barat, Kota Bogor, Jawa Barat 16119	Telp. (0251) 8312386 Fax. (0251) 8312387
41	Program Studi Peternakan Universitas Persatuan Islam	Jl. Peta No.154, Suka Asih, Kec. Bojongloa Kaler, Kota Bandung, Jawa Barat 40233	Telp. (022) 7563521 Fax. (022) 7563521
42	Jurusan Peternakan Fakultas Peternakan dan Pertanian Universitas Diponegoro	Jl. Prof.H.Soedarto S.H, Tembalang, Kec. Tembalang, Kota Semarang, Jawa Tengah 50275	Telp. (024) 7474750 Fax. (024) 7474750
43	Program Studi Peternakan Fakultas Pertanian Universitas Tidar	Jl. Kapten Suparman 39 Potrobangsari, Kec. Magelang Utara, Kota Magelang, Jawa Tengah 56116	Telp.(0293) 364113 Fax. (0293) 362438
44	Fakultas Peternakan Universitas Jenderal Soedirman	Jl. Dr. Soeparno Karang Wangkal, Purwokerto, Jawa Tengah 53123	Telp. (0281) 624792, 638792 Fax. (0281) 638792
45	Program Studi Peternakan Fakultas Pertanian Universitas Sebelas Maret	Jl. Ir. Sutami 36 A Surakarta, Jawa Tengah 57126	Telp. (0271) 637457 Fax. (0271) 637457
46	Program Studi Peternakan Fakultas Pertanian Universitas Muhammadiyah Purworejo	Jl. K.H.A. Dahlan No. 3 Purworejo, Jawa Tengah 54151	Telp. (0275) 321494 Fax. (0275) 321494
47	Fakultas Peternakan Universitas Boyolali	Jl. Pandanaran No.405, Dusun 1, Winong, Kec. Boyolali, Kabupaten Boyolali, Jawa Tengah 57315	Telp. (0276) 321328 Fax. (0276) 321328
48	Program Studi Peternakan Fakultas Pertanian dan Peternakan Universitas Ma'arif Nahdlatul Ulama Kebumen	Jl. Kusuma No. 75, Kebumen, Jawa Tengah 54316	Telp. (0287) 6601209 Fax. (0287) 6601209
49	Fakultas Peternakan Universitas Wijaya Kusuma Purwokerto	Jl. Raya Beji Karangsalam No.25, Dusun III, Karangsalam Kidul, Kec. Kedungbanteng, Kabupaten Banyumas, Jawa Tengah 53152	Telp. (0281) 6439889 Fax. (0281) 6439711
50	Fakultas Peternakan Universitas Darul Ulum Islamic Centre Sudirman	Jl. Tentara Pelajar No. 13, Ungaran, Kab. Semarang, Jawa Tengah 50514	Telp. (024) 6923180 Fax. (024) 76911689
51	Program Studi Peternakan Fakultas Sains dan Teknik Universitas Nahdlatul Ulama Purwokerto	Jl. Sultan Agung No. 42, Karangklesem, Kec. Purwokerto Selatan, Kab. Banyumas, Jawa Tengah 53145	Telp. (0281) 6841836 Fax. (0281) 6841836
52	Program Studi Peternakan Fakultas Pertanian Universitas Veteran Bangun Nusantara	Jl. Letjend Sujono Humardani No.1 Jombor, Bendosari, Sukoharjo, Jawa Tengah 57521	Telp. (0271) 593156 Fax. (0271) 591065
53	Program Studi Peternakan Fakultas Teknik, Sains, dan Pertanian Universitas Islam Batik Surakarta	Jl. H. Agus Salim No. 10 Kec. Laweyan, Kota Surakarta, Jawa Tengah 57147	Telp. (0271) 714751 Fax. (0271) 740160
54	Program Studi Penyuluhan Peternakan Sekolah Tinggi Penyuluhan Pertanian Magelang	Jl. Magelang - Kopeng Km. 7 Kotak Pos 152, Magelang, Jawa Tengah	Telp. (0293) 364188 Fax. (0293) 313032
55	Fakultas Peternakan Universitas Gadjah Mada	Jl. Fauna No. 3 Bulaksumur, Yogyakarta 55281	Telp. (0274) 513363 Fax. (0274) 521578
56	Program Studi Industri Peternakan Fakultas Agroindustri Universitas Mercu Buana Yogyakarta	Jl. Wates Km. 10 Karanglo, Argomulyo, Kec. Sedayu, Bantul, Yogyakarta 55753	Telp: (0274) 6498212, 6498211 Fax. (0274) 6498213
57	Fakultas Peternakan Universitas Brawijaya (Kampus Malang)	Jl. Veteran Malang, Ketawanggede, Kec. Lowokwaru, Kota Malang, Jawa Timur 65145	Telp (0341) 553513, 551611 Fax. (0341) 584727
58	Fakultas Peternakan Universitas Brawijaya (Kampus Kediri)	Jl. Pringgodani No.66, Mrican, Kec. Mojoroto, Kediri, Jawa Timur 64111	Telp. (0354) 770733 Fax. -
59	Program Studi Peternakan Fakultas Pertanian Universitas Jember	Jl. Kalimantan No. 37, Kampus Tegaboto, Jember, Jawa Timur 68121	Telp. (0331) 330224 Fax. (0331) 333147
60	Program Studi Ilmu Peternakan Universitas Nahdlatul Ulama Blitar	Jl. Masjid No. 22, Kec. Kepanjen Kidul, Kota Blitar, Jawa Timur	Telp. (0342) 801120 Fax. -

No	Universitas / University	Alamat / Address	Telp./ Fax. Telephone/Facsimile
(1)	(2)	(3)	(4)
61	Fakultas Peternakan Universitas Islam Malang	Jl. Mayjen Haryono No. 193, Malang, Jawa Timur 65114	Telp.(0341) 551932 Fax. (0341) 552249
62	Program Studi Peternakan Fakultas Pertanian Universitas Tribhuwana Tunggaladewi	Jl. Telaga Warna, Tlogomas, Malang, Jawa Timur 65144	Telp. (0341) 565500 Fax. (0341) 565522
63	Fakultas Peternakan Universitas Kahuripan Kediri	Jl. Soekarno Hatta No. 1, Ngeblek, Pelem, Kec. Pare, Kediri, Jawa Timur 64213	Telp. (0354) 391977 Fax. (0354) 391977
64	Fakultas Peternakan Universitas Kanjuruhan	Jl. S. Supriyadi No. 48, Kel. Bandungrejosari, Kec. Sukun, Kota Malang, Jawa Timur 65148	Telp. (0341) 801488 Fax. (0341) 831532
65	Fakultas Peternakan Universitas Islam Lamongan	Jl. Veteran 53 A, Lamongan, Jawa Timur 62211	Telp. (0322) 324706 Fax. (0322) 324706
66	Fakultas Peternakan Universitas Nusantara PGRI Kediri	Jl. K.H. Ahmad Dahlan No.76 Mojoroto, Kota Kediri, Jawa Timur 64112	Telp. (0354) 771503, 771576 Fax. (0354) 771503, 771576
67	Program Studi Peternakan Fakultas Pertanian Universitas Islam Kadiri	Jl. Sersan Suharmaji No.38, Manisrenggo, Kota Kediri, Jawa Timur 64128	Telp. (0354) 684651, 683243 Fax. (0354) 684651
68	Program Studi Peternakan Fakultas Pertanian Universitas Madura	Jl. Raya Panglegur KM. 3,5 Pamekasan, Jawa Timur 69371	Telp. (0324) 322231 Fax. (0324). 327418
69	Program Studi Peternakan Fakultas Pertanian dan Peternakan Universitas Muhammadiyah Malang	Jl. Raya Tlogomas No. 246, Malang, Jawa Timur 65144	Telp. (0341) 464318 Fax. (0341) 460782
70	Program Studi Penyuluhan Peternakan dan Kesejahteraan Hewan Politeknik Pembangunan Pertanian Malang	Jl. DR. Cipto 144a Bedali - Lawang, Malang, Jawa Timur 65200	Telp. (0341) 427379 Fax. (0341) 427774
71	Fakultas Peternakan Universitas Udayana	Jl. Kampus Bukit UNUD Jimbaran, Badung, Bali 80361	Telp. (0361) 701954 Fax. (0361) 701907
72	Program Studi Peternakan Fakultas Pertanian Universitas Warmadewa Denpasar	Jl. Terompong No.24, Sumerta Kelod, Kec. Denpasar Tim., Kota Denpasar, Bali 80239	Telp. (0361) 223858 Fax. (0361) 235073
73	Fakultas Peternakan Universitas Mataram	Jl. Majapahit No. 62, Kec. Selaperang, Kota Mataram, Nusa Tenggara Barat 83125	Telp. (0370) 633007 Fax. (0370) 636041
74	Program Studi Peternakan Fakultas Peternakan dan Perikanan Universitas Samawa	Jl. Bypass Sering, Kerato, Unter Iwes, Kabupaten Sumbawa, Nusa Tenggara Barat. 84316	Telp. (0371) 625848, 21236 Fax. (0371) 625848
75	Fakultas Peternakan Universitas Nahdlatul Wathan Mataram	Jl. Kaktus No 1-3 Gomong, Kec. Mataram, Kota Mataram, Nusa Tenggara Barat 82137	Telp. (0370) 641275 Fax. (0370) 641275
76	Program Studi Peternakan Fakultas Pertanian Universitas Timor	Jl. Eltari Km. 9, Kefamemanu, Kupang Timor, Nusa Tenggara Timur 85613	Telp. (0388) 2433012 Fax. (0388) 2433012
77	Fakultas Peternakan Universitas Nusa Cendana	Jl. Adisucipto Penfui, Kota Kupang, Nusa Tenggara Timur 85001	Telp. (0380) 881580 Fax. (0380) 881674
78	Program Studi Peternakan Fakultas Sains dan Teknologi Universitas Kristen Wira Wacana Sumba	Jl. R. Suprpto No. 35, Waingapu, Prailiu, Kab. Sumba Timur, Nusa Tenggara Timur 87113	Telp. (0387) 62392, 62393 Fax. (0387) 62644
79	Program Studi Peternakan Sekolah Tinggi Pertanian Flores Bajawa	Jl. Kapten Piere Tendean, Tanalodu, Bajawa, Kabupaten Ngada, Nusa Tenggara Timur 86412	Telp. (0384) 2225881 Fax. -
80	Program Studi Peternakan Fakultas Pertanian Universitas Tanjungpura	Jl. Jenderal Ahmad Yani / Jl. Prof. Dr. H. Hadari Nawawi, Bansir Laut, Kec. Pontianak Tenggara, Kota Pontianak, Kalimantan Barat 78124	Telp. (0561) 736033, 739630 Fax. (0561) 739636, 739637
81	Program Studi Peternakan Fakultas Pertanian Universitas Palangka Raya	Kampus Unpar Tunjung Nyaho Jl. Yos Sudarso, Kota Palangka Raya, Kalimantan Tengah 27111	Telp. (0536) 3227111 Fax. (0536) 3227111
82	Program Studi Peternakan Fakultas Pertanian Universitas Antakusuma	Jl. Iskandar No. 63, Madurejo, Pangkalan Bun, Kotawaringin Barat, Kalimantan Tengah 74112	Telp. (0532) 27852 Fax. (0532) 27852
83	Fakultas Peternakan Universitas Kristen Palangka Raya	Jl. RTA. Milono KM. 8,5, Kec. Pahandut, Kota Palangka Raya, Kalimantan Tengah 73112	Telp. (0536) 3222205, 3307494 Fax. (0536) 3225316
84	Program Studi Peternakan Fakultas Pertanian Universitas Lambung Mangkurat	Jl. Brigjen H. Hasan Basri, Kayu Tangi, Kec. Banjarmasin Utara, Kota Banjarmasin, Kalimantan Selatan 70123	Telp. (0511) 306694 Fax. (0511) 306694
85	Program Studi Peternakan Fakultas Pertanian Universitas Islam Kalimantan Muhammad Arsyad Al Banjari Banjarmasin	Jl. Adhyaksa, Jl. Kayu Tangi 1 Jalur 2 No.2, Sungai Miai, Kec. Banjarmasin Utara, Kota Banjarmasin, Kalimantan Selatan 70123	Telp. (0511) 3304352 Fax. (0511) 3305834
86	Program Studi Peternakan Fakultas Pertanian Universitas Mulawarman	Kampus Gn Kelua Jl. Pasir Balengkong, Gunung Kelua, Samarinda Utara, Kota Samarinda, Kalimantan Timur 75117	Telp. (0541) 749343 Fax. (0541) 747479, 732870
87	Program Studi Peternakan Sekolah Tinggi Pertanian Kutai Timur	Jl. Soekarno Hatta No 02, Kec. Sengata Utara, Kab. Kutai Timur, Kalimantan Timur 75387	Telp. (0549) 2031985 Fax. (0549) 2031985
88	Program Studi Ilmu Peternakan Fakultas Sains dan Teknologi Universitas Islam Negeri Alauddin	Jl. Sultan Alauddin No 36 Samata Gowa, Kec. Somba Opu, Kab. Gowa, Sulawesi Selatan 90221	Telp. (0411) 864924 Fax. (0411) 864923
89	Fakultas Peternakan Universitas Hasanuddin	Jl. Perintis Kemerdekaan Km. 10, Kampus Tamalanrea, Kota Makassar, Sulawesi Selatan 90245	Telp.(0411) 586200 Fax. (0411) 585188
90	Program Studi Ilmu Peternakan Fakultas Pertanian, Peternakan, dan Perikanan Universitas Muhammadiyah Pare-pare	Jl. Jend. Ahmad Yani Km. 6, Bukit Harapan, Kec. Soreang, Kota Pare-Pare, Sulawesi Selatan 91112	Telp. (0421) 25524 Fax. (0421) 22757

No	Universitas / University	Alamat / Address	Telp./ Fax. Telephone/Facsimile
(1)	(2)	(3)	(4)
91	Program Studi Peternakan Fakultas Pertanian, Peternakan dan Kehutanan Universitas Muslim Maros	Jl. Dr. Ratulangi No 62, Kec. Turikale, Kab. Maros, Sulawesi Selatan 90511	Telp. (0411) 8938856 Fax. -
92	Program Studi Peternakan Fakultas Pertanian Universitas Bosowa	Jl. Urip Sumoharjo No.4, Sinrijala, Kec. Panakkukang, Kota Makassar, Sulawesi Selatan 90231	Telp. (0411) 452901 Fax. (0411) 424568
93	Program Studi Peternakan Sekolah Tinggi Ilmu Pertanian Muhammadiyah Sinjai	Jl. Teuku Umar No.8 Biringere, Kec. Sinjai Utara, Kab. Sinjai, Sulawesi Selatan 92611	Telp. (0482) 22954 Fax. (0482) 22954
94	Program Studi Ilmu Peternakan Fakultas Pertanian, Peternakan, dan Perikanan Universitas Muhammadiyah Sidenreng Rappang	Jl. Angkatan 45 No. 1 A Lautang Salo, Rappang, Kab. Sidenreng Rappang, Sulawesi Selatan 91651	Telp. (0421) 93308, 93033 Fax. (0421) 93308
95	Program Studi Penyuluhan Peternakan Politeknik Pembangunan Pertanian Gowa	Jl. Malino Km. 7 Romanglompoa, Kec. Bontomarannu. Sungguminasa, Kab. Gowa, Sulawesi Selatan 92171	Telp. (0411) 8210117 Fax. (0411) 861127, 8210117
96	Program Studi Peternakan Fakultas MIPA dan Sains Universitas Muhammadiyah Bulukumba	Jl. Ir. Soekarno No. 9, Kec. Ujung Bulu, Kab. Bulukumba, Sulawesi Selatan 92513	Telp. (0413) 81481 Fax. (0413) 81484
97	Program Studi Agribisnis Peternakan Politeknik Pertanian Negeri Pangkajene Kepulauan	Poros Makassar - Parepare Km 83, Desa Manadlle, Kec. Mandalle, Kab. Pangkajene Kepulauan, Sulawesi Selatan 90655	Telp. (0410) 2312704 Fax. (0410) 2312705
98	Program Studi Peternakan Fakultas Peternakan dan Perikanan Universitas Sulawesi Barat	Jl. Prof. Dr. Baharuddin Lopa, Kec. Banggai Timur, Kab. Majene, Sulawesi Barat 91412	Telp. (0422) 22559 Fax. (0422) 22559
99	Program Studi Peternakan Fakultas Pertanian Universitas Al Asyariah Mandar	Jl. Budi Utomo No 2, Manding, Polewali Mandar, Sulawesi Barat 91315	Telp. (0428) 21030 Fax. (0428) 21038
100	Fakultas Peternakan dan Perikanan Universitas Tadulako	Jl. Soekarno Hatta KM. 9, Kampus Bumi Tadulako Tondo, Mantikulore, Palu, Sulawesi Tengah 94118	Telp. (0451) 422611, 422355 Fax. (0451) 422844
101	Program Studi Peternakan Sekolah Tinggi Ilmu Pertanian Mujahidin Toli-toli	Jl. Dr. Samratulangi No. 51 Tuweley, Baolan, Kab.Toli-Toli, Sulawesi Tengah 94512	Telp. (0453) 22574 Fax. (0453) 22574
102	Program Studi Peternakan Fakultas Pertanian Universitas Sintuwu Maroso Poso	Jl. Pulau Timor No. 1 Poso, Sulawesi Tengah 94619	Telp. (0452) 21737, 21257 Fax. (0452) 324242
103	Fakultas Peternakan Universitas Madako Toli-Toli	Tambun, Baolan, Kabupaten Toli-Toli, Sulawesi Tengah 94516	Telp. (0453) 21582 Fax. (0453) 21582
104	Program Studi Peternakan Fakultas Pertanian Universitas Sembilanbelas November Kolaka	Jl. Pemuda No. 339 Tahoa, Kec. Kolaka, Kab. Kolaka, Sulawesi Tenggara 93514	Telp. (0405) 2321132 Fax. (0405) 2324028
105	Fakultas Peternakan Universitas Halu Oleo	Jl. H.E.A. Mokodompit, Gedung Peternakan Kampus Hijau Bumi Tridharma Anduonohu, Kendari, Sulawesi Tenggara 93232	Telp. (0401) 3190105 Fax. (0401) 3194108
106	Program Studi Peternakan Universitas Muslim Buton	Jl. Betoambari No. 146, Kota Baubau, Sulawesi Tenggara 93721	Telp. (0402) 2814947 Fax. -
107	Program Studi Peternakan Sekolah Tinggi Ilmu Pertanian Kendari	Jl. Mayjen Sutoyo No. 83, Kemaraya, Kendari, Sulawesi Tenggara 93121	Telp. (0401) 3001340 Fax. -
108	Program Studi Peternakan Fakultas Pertanian Universitas Negeri Gorontalo	Jl. Jenderal Sudirman No.6, Kel. Wumialo, Kec. Kota Tengah, Kota Gorontalo, Gorontalo 96128	Telp. (0435) 821125, 821752 Fax. (0435) 821752
109	Program Studi Peternakan Fakultas Pertanian Universitas Muhammadiyah Gorontalo	Jl. Prof. Dr. Mansoer Pateda, Desa Pentadio Timur, Kec. Telaga Biru, Kab. Gorontalo, Gorontalo 96115	Telp. (0435) 881136 Fax. (0435) 881136
110	Fakultas Peternakan Universitas Sam Ratulangi	Jl. Kampus Unsrat, Bahu, Kota Manado, Sulawesi Utara 95115	Telp. (0431) 863886 Fax. (0431) 863786
111	Jurusan Peternakan Fakultas Pertanian Universitas Pattimura	Jl. Ir. M. Putuhena, Kampus Poka, Ambon, Maluku 97233	Telp. (0911) 322626, 322627, 322628 Fax. (0911) 322626, 322627, 322628
112	Program Studi Peternakan Fakultas Pertanian Universitas Khairun	Jl. Pertamina Kampus II Gambesi, Kec. Ternate Selatan, Kota Ternate, Maluku Utara 97719	Telp. (0921) 3110901 Fax. (0921) 3110901
113	Program Studi Peternakan Fakultas Pertanian dan Peternakan Universitas Satya Wiyata Mandala	Jl. Sutamsu SH, Kalibobo, Nabire, Papua 98801	Telp. (0984) 21757 Fax. (0984) 21757
114	Program Studi Peternakan STIPER Santo Thomas Aquinas Jayapura	Jalan Akuatan-Kemiri I No. 04 Kemiri Sentani, Kab. Jayapura, Papua 93532	Telp. (0967) 591831 Fax. (0967) 591831
115	Program Studi Peternakan Fakultas Pertanian Universitas Musamus Merauke	Jl. Kamizaun Mopah Lama, Rimba Jaya, Kec. Merauke, Kabupaten Merauke, Papua 99611	Telp. (0971) 330651 Fax. (0971) 325976
116	Fakultas Peternakan Universitas Negeri Papua	Jl. Gunung Salju, Amban, Manokwari, Papua Barat 98314	Telp. (0986) 211430 Fax. (0986) 211455
117	Program Studi Peternakan Fakultas Eksakta Universitas Kristen Papua	Jl. F Kalasuat, Malanu, Sorong Utara, Kota Sorong, Papua Barat 98412	Telp. (0951) 334116 Fax. (0951) 334117
118	Program Studi Peternakan Fakultas Sains dan Teknologi Universitas Pendidikan Muhammadiyah Sorong	Jl. K.H. Ahmad Dahlan No. 01, Mariyat Pantai, Distrik Aimas Kabupaten Sorong, Papua Barat 98418	Telp. (0951) 322382 Fax. (0951) 326162
119	Program Studi Peternakan Fakultas Pertanian Universitas Victory Sorong	Jl. Basuki Rahmat Km 11,5, Kel. Klasaman, Kota Sorong, Papua Barat 98416	Telp. (0951) 329506 Fax. (0951) 329670
120	Program Studi Penyuluhan Peternakan dan Kesejahteraan Hewan Politeknik Pembangunan Pertanian Manokwari	Jl. SPMA Reremi 143. Manokwari Barat, Kabupaten Manokwari, Provinsi Papua Barat 98312	Telp. (0986) 211993 Fax. (0986) 213223

Tabel 14.7 Alamat Asosiasi Bidang Peternakan dan Kesehatan Hewan
Table 14.7 Addresses of Livestock and Animal Health Services Associations

No	Asosiasi/ Association	Alamat/ Address	Telepon/Fax Telephone/Facsimile
(1)	(2)	(3)	(4)
1	Asosiasi Ahli Nutrisi dan Pakan Indonesia (AINI)	Departemen Ilmu Nutrisi dan Teknologi Pakan, Fakultas Peternakan IPB, Jl. Agatis Kampus IPB Dramaga, Bogor 16680	Telp. (0251) 8626419 Fax. (0251) 8628353
2	Asosiasi Distributor Daging Indonesia (ADDI)	Gedung Dharma Jaya 1, Jl. Palad 2, Pulo Gebang 13260, Rt 4 Rw 7 Pulo Gebang Kec. Cakung Jaktim	Telp.- Fax. -
3	Asosiasi Dokter Hewan Perunggasan Indonesia (ADHPI)	Gedung PKBSI - PDHI, Jl. Harsono RM No. 10, Ragunan, Jakarta Selatan 12550	Telp. (021) 7813359, 78848462 Fax. (021) 7813359, 78848462
4	Asosiasi Dokter Hewan Praktisi Hewan Kecil Indonesia (ADHPHKI)	Gedung PKBSI - PDHI, Jl. Harsono RM No. 10, Ragunan, Jakarta Selatan 12550	Telp. (021) 7813359, 78848462 Fax. (021) 7813359, 78848462
5	Asosiasi Dokter Hewan Satwa Liar, Akuatik, dan Hewan Eksotik Indonesia (ASLIQEWAN)	Gedung PKBSI - PDHI, Jl. Harsono RM No. 10, Ragunan, Jakarta Selatan 12550	Telp. (021) 7813359, 78848462 Fax. (021) 7813359, 78848462
6	Asosiasi Epidemiologi dan Ekonomi Veteriner Indonesia (AEEVI)	Sub Direktorat Pengamatan Penyakit Hewan Direktorat Kesehatan Hewan Kantor Pusat Kementerian Pertanian Jl. Harsono RM No. 3 Gedung C, Lantai 9, Ruang 919	Telp. (0813) 15975770 Fax. -
7	Asosiasi Farmakologi dan Farmasi Veteriner Indonesia (AFFAVETI)	Jalan Agathis Kampus IPB Darmaga, Bogor 16680	Telp. (0251) 8624774 Fax. (0251) 8624774
8	Asosiasi Importir Burung dan Satwa Kesayangan Seluruh Indonesia (AIBUSAKSI)	Jl. H. Risan No. 115, Larangan, Ciledug, Tangerang, Banten	Telp. - Fax. -
9	Asosiasi Industri Pengolahan Daging Indonesia (NAMPA)	Perkantoran Grand Wijaya Center, Jl. Wijaya 2, Blok F, No. 83B, Kebayoran Baru, Jakarta Selatan 12160	Telp. (021) 7248455 Fax. (021) 7262087
10	Asosiasi Kesehatan Masyarakat Veteriner Indonesia (ASKESMAVETI)	Kompleks Taman Laguna B1/32, Jl. Alternatif Cibubur Cileungsi, Pondok Gede, Bekasi 17435	Telp. (021) 84301026 Fax. (021) 84301026
11	Asosiasi Medik Reproduksi Veteriner Indonesia (AMERVI)	Departemen Reproduksi, Fakultas Kedokteran Hewan, Universitas Gadjah Mada, Jl. Fauna No. 2, Karangmalang, Yogyakarta 55281	Telp. (0274) 560863 Fax. (0274) 560863
12	Asosiasi Monogastrik Indonesia (AMI)	Fakultas Peternakan Unsoed, Jl. Dr. Suparno, Karangwangkal, Purwokerto 53113	Telp. (0281) 638792 Fax. (0281) 638792
13	Asosiasi Pengelola Pakan Ternak Nasional (ASPERNAS)	PPBP Wanaraja, Jl. Cikole, Desa Wanajaya, kec. Wanaraja, Kab. Garut. PPBP Wanaraja, Jl. Cikole, Desa Wanajaya, kec. Wanaraja, Kab. Garut.	Telp. - Fax. -
14	Asosiasi Obat Hewan Indonesia (ASOHI)	Grand Pasar Minggu Jl. Raya Rawa Bambu No. 88A, Pasar Minggu, Jakarta Selatan 12520	Telp. (021) 70642812, 7829689, 78841279 Fax. (021) 7820408

No	Asosiasi/ <i>Association</i>	Ala ma t/ <i>Address</i>	Telepon/Fax <i>Telephone/Facsimile</i>
(1)	(2)	(3)	(4)
15	Asosiasi Pedagang Daging Indonesia (APDI)	Jl. RS Fatmawati, Pasar Cipete, Blok C, Lantai 1, No. 38A, Kebayoran, Jakarta Selatan	Telp. (021) 7216146 Fax. (021) 7216146
16	Asosiasi Pedagang Mie dan Bakso (APMISO)	Jl. Empang Tiga Dalam No. 2, Komplek Depnakertrans, Pasar Minggu, Jakarta Selatan	Telp. (021) 7945845 Fax. (021) 7945845
17	Asosiasi Pengusaha Importir Daging Indonesia (ASPIDI)	Jl. Penjernihan 1 No. 50 Pejompongan Jakarta 10210	Telp. (021) 5739553 Fax. (021) 57905416
18	Asosiasi Pengusaha Makanan Olahan Indonesia (APMOI)	Classic Fine Food, Komplek Pergudangan BGR, Jl. Boulevard BGR No. 1, Kelapa Gading Barat, Kelapa Gading, Jakarta Utara	Telp. (021) 45848041 Fax. (021) 45848041
19	Asosiasi Pengusaha Pengolah Daging Skala Menengah Kecil dan Rumah Tangga (ASPEDATA)	Jl. Kranggan Raya No. 45, Jati Raden, Cibubur	Telp. (021) 84597527 Fax. (021) 84310583
20	Asosiasi Pengusaha Protein Hewani Indonesia (APPHI)	PT Agro Boga Utama, Jl RC Veteran No 9b, Jakarta Selatan	Telp. - Fax. -
21	Asosiasi Penyamak Kulit Indonesia (APKI)	Jl. Anyar RT 02/RW 02, Leuwikutug, Citeureup, Bogor 16810	Telp. (021) 87951113 Fax. (021) 87951113
22	Asosiasi Peternak Kambing Perah Indonesia (ASPEKPIN)	Jl. Tandean Sari, Blok II, No. 2, Condong Catur Depok, Sleman, Yogyakarta	(0274) 887228 Fax. -
23	Asosiasi Peternak Puyuh Indonesia (APPI)	Desa Nanggerang, RT/RW 03/02 Cicurug, Sukabumi	Telp. (0266) 735234 Fax. (0266) 735234
24	Asosiasi Peternak Sapi Perah Indonesia (APSPI)	Jl. Taman Sulfat I No. 21, Perum Bhumi Purwantoro Agung, Malang, Jawa Timur	Telp. (0341) 486820 Fax. (0341) 486820
25	Asosiasi Rumah Potong Hewan dan Unggas Indonesia (ARPHUIN)	Perumahan Taman Laguna, Blok I, No.32, Jl. Alternatif Cibubur, Jatisampurna, Bekasi 17435	Telp. (021) 84301025-26 Fax. (021) 84301026
26	Asosiasi Sarjana Membangun Desa (ASMD)	Gedung Fapet IPB Lantai 1 Wing 9, Jl. Agatis, Kampus IPB Dramaga, Bogor 16680	Telp. (0251) 9860532 Fax. (0251) 8626419
27	Dewan Daging Sapi Nasional (DDSN)	Jl. Cisanggiri V No. 4, Kebayoran Baru, Jakarta Selatan 12170	Telp. (021) 7231039 Fax. (021) 7223429
28	Dewan Persusuan Nasional (DPN)	Jl. Prof. DR. Soepomo SH No. 178, Jakarta Selatan 12870	Telp. (021) 8352371 Fax. -
29	Dewan Peternak Rakyat Nasional	Pesona Florence H9 No. 9-10 Kota Wisata, Ciangsana, Gunung Putri, Bogor 16968	Telp. (021) 22997756 Fax.
30	Federasi Masyarakat Perunggasan Indonesia (FMPI)	Jl. Kresna 2 No. 18, Bogor 16153	Telp. (0251) 8386502 Fax. (0251) 8386502

Kelembagaan/*Institutions*

No	Asosiasi/ Association	Alamat/ Address	Telepon/Fax Telephone/Facsimile
(1)	(2)	(3)	(4)
31	Forum Media Peternakan (FORMAT)	Grand Pasar Minggu, Jl. Raya Rawa Bambu No. 88A, Pasar Minggu, Jakarta Selatan	Telp. (021) 7829689 Fax. (021) 7820908
32	Gabungan Koperasi Susu Indonesia (GKSI)	Jl. Rumah Sakit No.114 Ujung Berung Pakemitan Kecamatan Gedebage Kota Bandung Jawa Barat 50601	Telp. (021) 8290689-8305850 Fax. (021) 8290851, 8305438
33	Gabungan Pengusaha Makanan dan Minuman Seluruh Indonesia (GAPMMI)	ITS Office Tower Lantai 8 Unit 16, Nifarro Park Jl. Raya Pasar Minggu KM. 18, Jakarta Selatan 12510	Telp. (021) 29517511 Fax. (021) 29517511
34	Gabungan Organisasi Peternak Ayam Nasional (GOPAN)	Ruko Cibinong City Centre, Blok B No 16, Jl. Tegar Beriman, Cibinong, Bogor 16911	Telp. Fax.
35	Gabungan Pelaku Usaha Peternakan Sapi Potong Indonesia (GAPUSPINDO)	Grand Pasar Minggu, Jl. Rawa Bambu Raya 88L, Lantai 2, Pasar Minggu, Jakarta Selatan 12520	Telp. (021) 78833001 Fax. (021) 78833004
36	Gabungan Pembibitan Ayam Lokal Indonesia (GAPALI)	Harapan Baru Regency, Jl. Gardena Raya, Blok B3, No. 53, Kota Baru, Bekasi 17033	Telp. (021) 4801516 Fax. (021) 4801516
37	Gabungan Pengusaha Perunggasan Indonesia (GAPPI)	Gedung JTC No. 5, Mangga Besar, Jakarta	Telp. (021) 8090980 Fax. (021) 6012016
38	Gabungan Perusahaan Makanan Ternak (GPMT)	Perumahan Taman Laguna, Ruko No. 112, Jl. Alternatif Cibubur, Jatisampurna, Bekasi 17435	Telp. (021) 84590227 Fax. (021) 84590227
39	Gabungan Perusahaan Pembibitan Unggas Indonesia (GPPU)	Rukan Mangga Dua Square, Blok E, No. 23, Jl. Gunung Sahari Raya No. 1, Jakarta Utara 14430	Telp. (021) 62317902 Fax. (021) 62317914
40	Himpunan Ilmuwan Tumbuhan Pakan Indonesia (HITPI)	Gedung Fapet IPB, Jl. Agathis, Kampus IPB Dramaga, Bogor 16680 Gedung Fapet Universitas Udayana, Jl. Kampus Udayana, Bali 80361	Telp. (0251) 8622841, 8622812 Fax. (0251) 8622842 Telp. (0361) 702771 Fax. (0361) 702771
41	Himpunan Masyarakat Perkelincian Indonesia (HIMAKINDO)	Balai Penelitian Ternak (Balitnak) Jl. Veteran III, Banjarwaru, Ciawi, Bogor 16720	Telp. (0251) 8240752, 8240753 Fax. (0251) 8240754
42	Himpunan Peternak dan Penggemar Ayam Pelung Indonesia (HIPPAPI)	Jl. Slamet Riyadi Loji 1A, No. 10A, Cianjur	Telp. - Fax. -
43	Himpunan Peternak Domba Kambing Indonesia (HPDKI)	Jl. Ciliwung No. 9, Bandung	Telp. (022) 7237148 Fax. (022) 7237147
44	Himpunan Peternak Unggas Lokal Indonesia (HIMPULI)	Sadamukti No 58, Desa Tenjolaya, Kec. Cikirug, Kab. Sukabumi 43359	Telp. Fax.
45	Ikatan Dokter Hewan Karantina Indonesia (IDHKI)	Jl. Harsono RM. No. 3, Gedung E, Lantai 5, Ragunan, Jakarta Selatan	Telp. (021) 7816484 Fax. (021) 7816484
46	Ikatan Sarjana Ilmu Peternakan Indonesia (ISPI)	Grand Pasar Minggu, Jl. Rawa Bambu Raya 88L, Lantai 2, Pasar Minggu, Jakarta Selatan 12520	Telp. (021) 78833001 Fax. (021) 78833004

No	Asosiasi/ Association	Ala ma t/ Address	Telepon/Fax Telephone/Facsimile
(1)	(2)	(3)	(4)
47	Indonesian Cat Association (ICA)	ITC Permata Hijau Lt. 1, Blok A10, Unit 6-7, Jl. Letjen Soepono Arteri Permata Hijau, Jakarta Selatan	Telp. (021) 53663103 Fax. (021) 53663103
48	Induk Koperasi Unit Desa (INKUD)	Graha Induk KUD, Jl. Warung Buncit Raya No. 18-20, Jakarta Selatan	Telp. (021) 79191740 Fax. (021) 79190354
49	Kontak Tani Nelayan Andalan Indonesia (KTNA)	Kantor Pusat Kementerian Pertanian, Gd. D, Lt. V, Jl. Harsono RM No.3, Ragunan, Jakarta Selatan 12550	Telp. (021) 7826084 Fax. (021) 78839621
50	Masyarakat Ilmu Perunggasan Indonesia (MIPI)	Komplek Mangga Dua Square, Blok E No. 23 Jl. Gunung Sahari Raya No 1, Jakarta 14430	Telp. (021) 62318153 Fax. (021) 62318154
51	Perhimpunan Dokter Hewan Indonesia (PDHI)	Gd. Rumah Sakit Hewan Jakarta Lt. 2 Jl. Harsono RM No. 28 - Ragunan - Jakarta 12550	Telp. (021) 7813359, 78848462 Fax. (021) 7813359, 78848462
52	Perhimpunan Insan Perunggasan Rakyat Indonesia (PINSAR INDONESIA)	Jl. Raya Imam Bonjol No. 34G, Tangerang 15115	Telp. (021) 5520819, 5520532 Fax. (021) 5520753
53	Perhimpunan Peternak Sapi dan Kerbau Indonesia (PPSKI)	Desa Adi Jaya, Terbanggi Besar, Lampung Tengah	Telp. - Fax. -
54	Perhimpunan Peternak Unggas Nusantara (PPUN)	Bogor Raya Permai (d/h Bogor Country Estate) Blok FD VII/10, Jl. K.H. Sholeh Iskandar, Jawa Barat 16310	Telp. - Fax. -
55	Perkumpulan Kinologi Indonesia (PERKIN)	Pusat Niaga Roxy Mas D3/28, Lantai 3, Jl. K.H. Hasyim Ashari, Jakarta Pusat 10150	Telp. (021) 63862089, 6306905 Fax. (021) 6306904
56	Perkumpulan Paramedik Veteriner Indonesia (PAVETI)	Ruko Enggano Megah, Jl. Enggano Raya, Blok B9, Lantai 3, Jakarta Utara	Telp. (021) 8811351 Fax. -
57	Persatuan Dokter Hewan Kuda Indonesia (PDHKI)	Gedung PKBSI - PDHI, Jl. Harsono RM No. 10, Ragunan, Jakarta Selatan 12550	Telp. (021) 7813359, 78848462 Fax. (021) 7813359, 78848462
58	Persatuan Olahraga Berkuda Seluruh Indonesia (PORDASI)	Ruko Plaza Pondok Indah 2 Blok B-02, Jl. Margaguna Raya, Jakarta 12420	Telp. (021) 72800121 Fax. (021) 27932275
59	Yayasan Pengembangan Peternakan Indonesia (YAPPI)	Fakultas Peternakan IPB, Jl. Agatis, Kampus IPB Drama-ga, Bogor	Telp. (0251) 8624774 Fax. (0251) 8624774



Direktorat Jenderal Peternakan Dan Kesehatan Hewan
Jl. Harsono RM No.3 Gedung C Lt 6 - 9, Ragunan
Pasar Minggu Jakarta Selatan 12550
Telp : (021) 7815580 - 83, 7847319 Fax : (021) 7815583
Email : ditjennak@pertanian.go.id

